



Renkli Lazer Yazıcı

Tüm hakları saklıdır. Bu yayının hiçbir bölümü SEIKO EPSON CORPORATION'ın önceden yazılı izni olmadan çoğaltılamaz; herhangi bir geri erişim sisteminde saklanamaz; mekanik, fotokopi, kayıt ortamı ya da başka bir ortam vasıtasıyla hiçbir biçimde iletilemez. İşbu belgede bulunan bilgilerin kullanımına ilişkin olarak patent hakkı sorumluluğu üstlenilmemektedir. Yine bu belgedeki bilgilerin kullanımından doğan zarar ve ziyanlar için de sorumluluk kabul edilmemektedir.

SEIKO EPSON CORPORATION veya ilgili kuruluşlarının bu ürünün satın alınması nedeniyle ne satın alana ne de üçüncü taraflara karşı aşağıdaki nedenler sonucunda maruz kalacakları hasar, zarar, ziyan ve giderler için herhangi bir sorumluluğu bulunmamaktadır: kaza, ürünün yanlış veya hatalı kullanımı veya üründe yapılan izinsiz değişiklikler, onarımlar veya (ABD hariç) SEIKO EPSON CORPORATION tarafından yayınlanan işletme ve bakım yönergelerine tam olarak uyulmaması.

SEIKO EPSON CORPORATION, Özgün Epson Ürünleri veya SEIKO EPSON CORPORATION tarafından Onaylı Epson Ürünleri olarak belirtilmiş ürünler dışındaki herhangi bir seçeneğin veya tüketim ürününün kullanılmasından doğacak zararlardan ve sorunlardan sorumlu değildir.

EPSON ve EPSON ESC/P, SEIKO EPSON CORPORATION şirketinin kayıtlı ticari markaları ve EPSON ESC/P 2 bir ticari markasıdır.

Speedo, Fontware, FaceLift, Swiss ve Dutch, Bitstream Inc. şirketinin ticari markalarıdır.

CG Times ve CG Omega, Miles, Inc. şirketinin kayıtlı ticari markalarıdır.

Univers, Linotype AG ve/veya bağlı ortaklıklarının kayıtlı ticari markasıdır.

Antique Olive, Fonderie Olive şirketinin ticari markasıdır.

Albertus, Monotype Corporation plc.'nin ticari markasıdır.

Coronet, Ludlow Industries (UK) Ltd. şirketinin ticari markasıdır.

Arial ve Times New Roman, Monotype Corporation plc.'nin kayıtlı ticari markalarıdır.

HP ve HP LaserJet, Hewlett-Packard Company'nin kayıtlı ticari markalarıdır.

Macintosh, AppleTalk, EtherTalk, Rendezvous, Apple Computer, inc. şirketinin kayıtlı ticari markalarıdır.

Adobe ve PostScript, Adobe Systems Incorporated şirketinin belirli yargı çevrelerinde kayıtlı olabilecek ticari markalarıdır.

Telif Hakkı © 2003 SEIKO EPSON CORPORATION, Nagano, Japonya.

İçindekiler

Yazıcınız Hakkında	11
Bu Kılavuz Hakkında	12
İşletim Ortamı.	13
Yazdırma Sunucusu Özellikleri	15
Print Server Name (Yazdırma Sunucusu Çalışması)	15
Durum ışıkları	15
Ağ bağlantı ucu	16
Yazılım Hakkında.	16
İfade ve Kavramlar.	17
Belirtilimler.	18
Ağ Yazılımı	18
Ağ Bağlantı Uçları.	19
Genel Bakış	19

Bölüm 1 Bileşenleri Bilgisayarınıza Yükleme

Bileşenleri Bilgisayarınıza Yükleme hakkında	21
Windows Me/98/95	21
Windows XP.	25
Windows 2000	28
Windows NT 4.0	31
Macintosh	35
Mac OS 8 - 9.x	35
Mac OS X	35

Bölüm 2 Yazdırma Sunucusu Nasıl Kurulur

Yazdırma Sunucusunu Ağa Bağlama.	37
EpsonNet WinAssist/MacAssist Yükleme	38
Windows için.	38
Macintosh için	40

EpsonNet WinAssist Kullanarak IP Adresi Ayarlama	41
MacAssist WinAssist Kullanarak IP Adresi Ayarlama	47

Bölüm 3 EpsonNet WinAssist Yapılandırma Yardımcı Programı

EpsonNet WinAssist hakkında	53
Menü Çubuğu	54
Timeout (Zaman Aşımı) seçeneği	56
Search method (Arama yöntemi)	56
Arama Seçenekleri	57
Firmware update (Fabrika yazılımı güncelleştirmesi)	61
Configuration (Yapılandırma) İletişim Kutusunun Ayrıntıları	62
Information (Bilgi)	62
TCP/IP	64
NetWare	68
MS Network	74
AppleTalk	75
IPP	77
SNMP	79
Parolalar hakkında	80
EpsonNet WinAssist EasySetup Kullanarak Yazdırma Sunucusunu Yapılandırma	81

Bölüm 4 EpsonNet MacAssist Yapılandırma Yardımcı Programı

EpsonNet MacAssist Hakkında	87
Menü Çubuğu	87
Zaman Aşımı	88
Ağ yolu arama ayarı	89
Arama Seçenekleri	89
Configuration (Yapılandırma) İletişim Kutusunun Ayrıntıları	92
Information (Bilgi)	92
TCP/IP	94
AppleTalk	98
IPP	99

Parolalar hakkında	100
EpsonNet MacAssist EasySetup Kullanarak Yazdırma Sunucusunu Yapılandırma	101

Bölüm 5 Yazıcı Sürücüsünü Yükleme

Yazıcı Sürücüsünü Yükleme Hakkında	107
Windows Me/98/95	107
LPR yazdırma yöntemi	107
Internet üzerinden yazdırma (Windows 98/95).....	107
Internet üzerinden yazdırma (Windows Me).....	108
Microsoft Network Shared ile yazdırma	109
Yazıcı sürücüsü yükleme.	110
NET USE komutunu kullanma	111
Windows XP.	112
LPR yazdırma yöntemi	112
Internet üzerinden yazdırma	115
Microsoft Network Shared ile yazdırma	117
Yazıcı sürücüsü yükleme.	117
NET USE komutunu kullanma	118
Windows 2000	119
LPR yazdırma yöntemi	120
Internet üzerinden yazdırma	122
Microsoft Network Shared ile yazdırma	123
Yazıcı sürücüsü yükleme.	124
NET USE komutunu kullanma	125
Windows NT 4.0	126
LPR yazdırma yöntemi	126
Internet üzerinden yazdırma	127
Microsoft Network Shared ile yazdırma	127
Yazıcı sürücüsü yükleme.	128
NET USE komutunu kullanma	129
Macintosh	130
Mac OS 8 - 9.x	130
Mac OS X	131
OS/2	132
LPR yazdırma yöntemi	133
NetBEUI ile yazdırma.....	136

Bölüm 6 NetWare Sunucusu Ayarları

NetWare Ayarlarına Giriş	139
Desteklenen sistemler	139
Modlar hakkında	140
NetWare Kullanımı İle İlgili Yönergeler	141
Bindery Print Server (Bindery Yazdırma Sunucusu) (NetWare 3.x/4.x) Kullanma	142
NDS Print Server (NDS Yazdırma Sunucusu) (NetWare 4.x/5.x/6.0) Kullanma	143
Remote Printer (Uzak Yazıcı) Modunu Kullanma (NetWare 3.x)	144
Bindery Remote Printer (Bindery Uzak Yazıcı) Modunu Kullanma (NetWare 4.x)	148
NDS Remote Printer (NDS Uzak Yazıcı) Modunu Kullanma (NetWare 4.x/5.x/6.0)	151
EpsonNet NDPS Gateway Uygulamasını Kullanma	157
Ayarlara genel bakış	158
NetWare sunucunuza EpsonNet NDPS Gateway kurma	159
Yazıcı sürücüsünün dosyalarını RMS'ye kopyalayın	160
NDPS Manager oluşturma	161
Printer Agent (Yazıcı Aracısı) Oluşturma	162
EpsonNet WinAssist programını kullanarak NetWare için ayarlar	167
Yazıcıyı istemci iş istasyonlarına kurma	167
Çevirmeli Ağ Kullanımı İle İlgili Yönergeler	169
Her modda çevirmeli ağ'ın kullanımı	169
Çevirmeli bağlantı hedefinde birincil bir sunucu olduğunda	170
Yerel ağda birincil bir sunucu varsa	171

Bölüm 7 UNIX'te Ayarlar

UNIX Ayarlarına Giriş	173
lpr süzgeçleri	173
lpr Komutunu Kullanarak Farklı UNIX Sistemleri Kurma	175
SunSoft Solaris 2.4 (veya daha yeni bir sürüm) Ayarı	175
SunOS 4.1.4 (veya daha yeni bir sürüm) Ayarı	176
IBM AIX 3.2.5 (veya daha yeni bir sürüm) ve 4.1.3 (veya daha yeni bir sürüm) Ayarı	177

HP-UX 9.05 (veya daha yeni bir sürüm) Ayarı	178
SCO UNIX 4.2 (veya daha yeni bir sürüm) Ayarı (Open Server)(Açık Sunucu)	179
ftp Komutunu Kullanma	181

Bölüm 8 EpsonNet Direct Print

EpsonNet Direct Print Hakkında	183
Sistem Gereksinimleri	183
EpsonNet Direct Print'i Yükleme	184
EpsonNet Direct Print'i Kullanarak Yazıcımızı Kurma	185
Aynı kesime yerleştirilen bir yazıcıyı ekleme	185
Yönlendiricinin ötesine yazıcı ekleme	187
Yazıcılar klasöründen yazıcı ekleme	189
Yazıcı sürücüsünü yükleme	192
Yazıcı Bağlantı Noktasını Yapılandırma	193
Windows Me/98/95/NT 4.0	193
Windows XP/2000	195

Bölüm 9 EpsonNet Internet Print

EpsonNet Internet Print hakkında	199
Sistem Gereksinimleri	200
EpsonNet Internet Print'i yükleme	200
EpsonNet Internet Print'i Kullanarak Yazıcımızı Kurma	201
Windows 98/95	201
Windows NT 4.0	206
Durum Uyarı Penceresi	210

Bölüm 10 EpsonNet WebAssist

EpsonNet WebAssist hakkında	211
Desteklenen Web tarayıcısı	211
Web tarayıcısı ayarı hakkında	212
EpsonNet WebAssist Kullanarak Yazdırma Sunucusunu Yapılandırma	212

Açılış Ekranı	218
Index (Dizin)	218
Menü.	219
Information - Printer (Bilgi - Yazıcı) Ekranları	220
Aygıt bilgileri	221
Sarf malzemesi bilgileri	222
Confirmation (Doğrulama).	222
Configuration - Printer (Yapılandırma - Yazıcı) Ekranları	225
Giriş	225
Print (Yazdır)	226
Emulation (Öykünme)	229
Interface (Arabirim)	234
Information - Network (Bilgi – Ağ) Ekranları	236
Genel bilgiler	236
Configuration - Network (Yapılandırma – Ağ) Ekranları	237
NetWare	237
TCP/IP	238
AppleTalk	241
MS Network	242
IPP	243
SNMP	243
Time (Saat)	245
İsteğe Bağlı Ekranlar	246
Administrator (Yönetici)	246
Reset (Sıfırla)	247
Password (Parola)	247

Bölüm 11 EpsonNet WebManager

EpsonNet WebManager Hakkında	249
Sistem Gereksinimleri	250
EpsonNet WebManager Uygulamasının İşlevleri	251
EpsonNet WebManager İşletim Yapısı	252
EpsonNet WebManager uygulamasını yükleme	253
EpsonNet WebManager Uygulamasını Başlatma	254
Çevrimiçi Kılavuzu Açma	255

Bölüm 12 Sorun Giderme

Genel Sorunlar	257
Ağ Ortamınıza Özgü Sorunlar	260
Windows Me/98/95 ortamı	260
Windows 2000/NT ortamı	261
Macintosh ortamı	263
NetWare ortamı	263
Ağ Durumu Sayfası Yazdırma	265
Yazıcınızı Başlatma	266
Sabit Disk Sürücüyü Yeniden Biçimlendirme	266
Sleep (Uyku) Modu'nu Devre Dışı Bırakma	267

Bölüm 13 Yönetici İçin İpuçları

Bir Yazdırma Yöntemi Seçme	269
Windows'tan Yazdırma	269
Macintosh Sistemde Yazdırma	270
Yazdırma Yöntemlerinin Özellikleri	270
LPR (TCP/IP) yazdırma	270
İnternet üzerinden yazdırma	271
Microsoft Network Shared ile yazdırma	271
IP Adresini Yazıcının Denetim Masası'ndan Ayarlama	272
Network Menu (Ağ Menüsü)	274
AUX Menu (Yardımcı Menü)	275
arp/ping Komutunu Kullanarak IP Adresini Ayarlama	277
LAN'ı denetleme	278
Yeni IP adresini ayarlama ve gözden geçirme	279
Sabit Disk Sürücü Form Kalıbı Kullanma (Windows)	280
Biçim yer paylaşımı verisini sabit disk sürücüsüne kaydetme	280
Sabit Disk Sürücü yer paylaşımı verisiyle yazdırma	282
Biçim yer paylaşımı verisini sabit disk sürücüsünden silme	284
Yazıcı Sürücüsünü Otomatik Olarak Dağıtma	285
EpsonNet WebManager	286
EpsonNet NDPS Ağ Geçidi	286
Çevirmeli Bağlantı Yönlendiricisi Kullanımı İle İlgili Yönergeler	286

Evrensel Tak ve Kullan İşlevi	287
Yazılımı Kaldırma	288
Windows Me/98/95/2000/NT 4.0	288
Windows XP	288
Macintosh	289

Dizin

Giriş

Yazıcınız Hakkında

Yazıcınızda yerleşik bir Ethernet arabirimi bulunmaktadır ve 10Base-T veya 100Base-TX kullanarak ağınız üzerinden istediğiniz yere bağlanabilir. Bu kılavuzda yazdırma sunucusu olarak geçen bu arabirim bir ağa bağlandığında doğru standardı otomatik olarak seçer. Ayrıca, IEEE 802.2, IEEE 802.3, Ethernet II ve Ethernet SNAP ağ iletişim kurallarını da destekler ve otomatik olarak seçer.

Yazdırma sunucusu birden çok protokol kullanımını destekleyip, ağınız üzerinde bunları otomatik olarak algıladığından, Microsoft® Windows®, Apple® Macintosh®, UNIX® ve IBM® OS/2 uygulamalarını kullanarak yazdırma yapabilirsiniz.

Yazdırma Sunucusunu TCP/IP, NetWare, NetBEUI, AppleTalk®, IPP ve SNMP gibi protokolleri kullanacak biçimde kolayca yapılandırmak için ürünle birlikte verilen EpsonNet WinAssist/MacAssist/WebAssist'i kullanın.

Not:

EpsonNet WinAssist/MacAssist/WebAssist yardımcı programı yazdırma sunucusunu yalnızca ağınızdaki iletişim kuralları ile çalışacak biçimde yapılandırır. Ancak bu, ağınızda veya işletim sisteminizde yukarıda adı geçen iletişim kurallarının tümünü kullanabileceğiniz anlamına gelmez. Yazdırma sunucusunun kullanabileceği protokoller, kullanılan işletim sistemlerine ve ağ yapılandırmasına göre değişebilir.

Bu Kılavuz Hakkında

Bu *Ağ Kılavuzu* yazıcınızın bir ağ üzerinde nasıl kullanılacağı hakkında bilgiler içerir. Yazdırma sunucusunun nasıl kurulacağı, yapılandırma yazılımının nasıl yükleneceği ve yazıcınızla bilgisayarların ağ yapılandırmasının nasıl değiştirileceğini açıklar.

Yazıcınız hakkında bilgi için *Başvuru Kılavuzu*'na bakın.

Not:

- ❑ *Çevrimiçi kılavuzu okumak için, bilgisayarınızda Abobe Acrobat Reader 4.0 (veya üzeri) kurulu olması gerekir.*
- ❑ *Bu kılavuz ağ yöneticileri için hazırlanmıştır ve burada sunulan yöntemlerin uygulanabilmesi için ayrıntılı bir ağ bilgisine ve yönetici haklarına gerek vardır.*
- ❑ *"Ağ yöneticisi" ifadesi ağın yönetiminden sorumlu kişi için kullanılır. Yönetici, bu kılavuzda "Süpervizör" ile eşanlamlı olarak kullanılmıştır.*
- ❑ *Bu kılavuzda "yazdırma sunucusu" ifadesi, yazıcının dahili yazdırma sunucusu anlamında kullanılmıştır.*
- ❑ *Bu kılavuzdaki bazı ekran resimlerinde görebileceğiniz yazıcı adı sizinkinden farklı olabilir. Bu fark yönergelerin uygulanmasında bir değişiklik oluşturmaz.*

İşletim Ortamı

Yazdırma sunucusu aşağıdaki ortamları destekler.

İS	Sürüm	Protokol
Windows 98 Windows 98 SE Windows 95	-	TCP/IP (EpsonNet Direct Print kullanarak)
		IPP (EpsonNet Internet Print kullanarak)
		NetBEUI
Windows Me	-	TCP/IP (EpsonNet Direct Print kullanarak)
		IPP
		NetBEUI
Windows XP (Home, Professional)	-	TCP/IP (LPR, Standart TCP/IP Bağlantı Noktası veya EpsonNet Direct Print kullanarak)
		IPP
Windows 2000 (Professional, Server)	-	TCP/IP (LPR, Standart TCP/IP Bağlantı Noktası veya EpsonNet Direct Print kullanarak)
		IPP
Windows NT 4.0 with Support Pack 5 veya sonraki sürümleri	-	TCP/IP (LPR veya EpsonNet Direct Print kullanarak)
		IPP (EpsonNet Internet Print kullanarak)
		NetBEUI
Macintosh	Mac OS X 10.x, 9.x, 8.x	AppleTalk
NetWare	3.x	Bindery modu
	4.x/ IntranetWare	NDS modu Bindery öykünme modu
	5.x/6.0	NDS Kuyruğa göre yazdırma sistemi NDPS

İS	Sürüm	Protokol
OS/2 (OS/2 Warp Connect, OS/2 Warp Server)	V3 V4	TCP/IP (lprportd) NetBEUI
UNIX	Sun OS 4.1.4 veya daha yeni bir sürüm: SPARC	lpr, ftp
	SunSoft Solaris 2.4 veya daha yeni bir sürüm: SPARC ve x86 SCO UNIX 4.2 veya daha yeni bir sürüm	
	SCO UnixWare 2.01 veya daha yeni bir sürüm	
	HP/UX 9.05 veya daha yeni bir sürüm	
	IBM AIX 3.2.5 veya daha yeni bir sürüm ve 4.1.3 veya daha yeni bir sürüm	

Not:

- Windows NT'nin yalnızca Intel sürümü desteklenir.*
- Mac OS 9'un birden fazla kullanıcılı ortamı desteklenmez.*
- Yazıcıyı çevirmeli ağ yönlendiricili bir ortamda kullanıyorsanız, yazıcı için bir IP adresi ayarlamanız gerekir. IP adresinin bölüm ile ilgili olmasına dikkat edin. Yanlış IP adresi istenmeyen bir çevirme yapabilir.*

Yazdırma Sunucusu Özellikleri

- Bu kılavuzda yazdırma sunucusu olarak adı geçen yerleşik Ethernet arabirimini kullanarak EPSON yazıcınızı ağa bağlayın.
- TCP/IP, NetWare, NetBEUI, AppleTalk ve IPP gibi birden çok protokolü destekler.
- 10Base-T ve 100Base-TX'in her ikisini de destekler.
- DHCP destekler.
- Ağda hiç DHCP sunucusu olmadığında bile, yazdırma sunucusuna otomatik olarak IP adresi atayan Automatic Private IP Addressing (APIPA; Otomatik Özel IP Adresi)'ni destekler.
- Dinamik DNS işlevini destekler.
- SNMP ve MIB'yi destekler.
- SNTP (Simple Network Time Protocol; Basit Ağ Saat Protokolü)'nü destekler.
- Mac OS X 2.4 veya üzeri sürümlerde Rendezvous'yu destekler.

Print Server Name (Yazdırma Sunucusu Çalışması)

Durum Işıkları

Gösterge ışıkları (bir adet yeşil ve bir adet kavuniçi renkte) yazdırma sunucusunun gerçekleştirdiği işlemler hakkında önemli bilgiler verir.

Yeşil ışık veri aktarım ışığıdır ve ana makine arabirimi veri aldığıında yanıp söner.

Kavuniçi renkli ışık, yazdırma sunucusunun 10Base-T veya 100Base-TX'e bağılı olduğunu gösterir. 100Base-TX'e bağılı ise ışık yanar, 10Base-T'ye bağılı ise sönük durumdadır.

Not:

Işıkların yerlerini öğrenmek için Başvuru Kılavuzu'na bakın.

Ağ bağlantı ucu

RJ-45 bağlantı ucu:

Bu bağlantı ucu Ethernet kablosunun ağa bağlanması için kullanılır. Bu kabloyu hem 10Base-T için, hem de 100Base-TX için kullanabilirsiniz.



Dikkat:

Çalışma hatalarıyla karşılaşmak istemiyorsanız, yazdırma sunucusunu ağa bağlamak için Category-5 blendajlı, bükümlü çift kablo kullanmalısınız.

Yazılım Hakkında

- ❑ **EpsonNet WinAssist**, yöneticiler için hazırlanmış, yazdırma sunucusunun TCP/IP, NetWare, MS Network, AppleTalk, IPP ve SNMP için yapılandırılmasına olarak veren Windows tabanlı bir yapılandırma yardımcı programıdır. Bkz. "EpsonNet WinAssist hakkında".
- ❑ **EpsonNet MacAssist** yöneticiler için hazırlanmış, yazdırma sunucusunun TCP/IP, AppleTalk ve IPP için yapılandırılmasına olarak veren Macintosh tabanlı bir yapılandırma yardımcı programıdır. Bkz. "EpsonNet MacAssist Hakkında".

- ❑ **EpsonNet WebAssist**, yazdırma sunucusunun TCP/IP, NetWare, MS Network, AppleTalk, IPP ve SNMP için yapılandırılmasına olarak veren web tabanlı bir yapılandırma yardımcı programıdır. EpsonNet WebAssist programını EpsonNet WinAssist veya MacAssist'ten başlatabileceğiniz gibi, yazdırma sunucusunun IP adresini tarayıcınıza URL olarak yazmak yoluyla da başlatabilirsiniz. Bkz. "EpsonNet WebAssist hakkında".
- ❑ **EpsonNet NDPS Gateway**, NetWare'nin NDPS (Novell Distributed Print Services) ortamındaki EPSON yazıcının durumunu izlemek ve yazdırmak için kullanabileceğiniz bir ağ geçidi yazılımıdır. Bkz. "EpsonNet NDPS Gateway Uygulamasını Kullanma".
- ❑ **EpsonNet Direct Print** programı, Windows Me/98/95/XP/2000/NT 4.0 sistemlerinde TCP/IP ile yazdırma yapılabilme olanağı verir. (WindowsXP/2000/NT 4.0 sistemleri OS standardında LPR yazdırma yöntemini de destekler.) Bkz. "EpsonNet Direct Print Hakkında".
- ❑ **EpsonNet Internet Print** programı, Windows 98/95/NT 4.0 sistemlerinin Internet Yazdırma İletişim Kuralını kullanarak Internet üzerinden yazdırma yöntemini destekler. Bkz. "EpsonNet Internet Print hakkında".
- ❑ **EpsonNet WebManager** web tabanlı bir program olup, ağ yöneticilerinin ağ aygıtlarını kolayca yönetmelerine yardımcı olur. Bkz. "EpsonNet WebManager Hakkında".

İfade ve Kavramlar

Yapılandırma -- aygıtın düzgün işletilmesi için hazır bulunan koşullar kümesi. Yazdırma sunucusunu yapılandırma, yazdırma sunucusunu ağda kullanılabilir protokollerle çalıştırmak üzere hazırlamaktır.

DHCP -- dinamik ana makine yapılandırma protokolü. Dinamik IP adreslerini ağdaki aygıtlara atayan protokoldür.

EtherTalk -- Ethernet aktarımını yöneten AppleTalk iletişim protokolüdür

ftp -- dosya aktarımında TCP/IP uygulaması protokolü

lpd -- TCP/IP uzak yazdırma protokolü uygulaması

Yazıcı kuyruğu -- yazdırma sunucusu işi atanan yazıcıya gönderene kadar, yazdırma işinin dosya olarak saklandığı yer

Protokol -- veri ve bilgilerin ağda nasıl alınıp verileceğini denetleyen kural. Farklı protokoller kullanarak, bilgisayarlar ve yazılımlar birbirleriyle iletişim kuramaz.

Uzak yazıcı -- ağda herhangi bir yerde bağlı olan, ancak NetWare yazdırma sunucusunun denetiminde olan paylaşılmış yazıcı

TCP/IP -- (Transmission Control Protocol/Internet Protocol; Aktarım Denetimi Protokolü/Internet Protokolü), ağdaki düğümler arasında iletişim sağlayan protokoller katmanı

Belirtiler

Ağ Yazılımı

NetWare 3.x, 4.x, 5.x veya 6

EtherTalk (AppleTalk)

TCP/IP

NetBEUI

IPP

Ađ Bađlantı Uçları

RJ-45 bađlantı ucu yoluyla IEEE 802.3 10BaseT/100BaseTX STP (blendajlı, bükülmüş, çift) kablo

Not:

RJ-45 bađlantı ucu telefon hattına bađlanamaz.

Genel Bakış

Bu bölümde, yazdırma sunucusunun ađda kullanılması için nasıl kurulacağı konusunda açıklamalar vardır.

1. Yazdırma sunucusunun çalışmasını denetleyin.

Durum ışıkları ve RJ-bađlantı ucu gibi yazdırma sunucusu çalışmaları ve işlevlerini denetleyin. Ayrıntılar için bkz. "Print Server Name (Yazdırma Sunucusu Çalışması)".

2. Gerekli bileşenleri bilgisayara yükleyin.

Gerekli bileşenlerin (TCP/IP, NetBEUI, vb.) bilgisayarda yüklü olduğundan ve bilgisayar ađ ayarlarının (IP adresi, alt ađ maskesi, vb.) ayarlanmış olduğundan emin olun. Ayrıntılar için bkz. "Bileşenleri Bilgisayarınıza Yükleme hakkında".

3. Yazdırma sunucusunu ađa bađlayın.

Yazdırma sunucusunu ađa bađlayın. Ayrıntılar için bkz. "Yazdırma Sunucusunu Ađa Bađlama".

4. Bilgisayara EpsonNet WinAssist/MacAssist yükleyin.

Yazdırma sunucusunu yapılandırmak için bilgisayara EpsonNet WinAssist veya MacAssist yükleyin. Ayrıntılar için bkz. "EpsonNet WinAssist/MacAssist Yükleme".

5. EpsonNet Win/MacAssist kullanarak yazdırma sunucusu için IP adresi ayarlama.

EpsonNet Win veya MacAssist kullanarak yazdırma sunucusuna IP adresi atayın. Windows kullanıcıları için, bkz. "EpsonNet WinAssist Kullanarak IP Adresi Ayarlama". Macintosh kullanıcıları için, bkz. "MacAssist WinAssist Kullanarak IP Adresi Ayarlama".

6. EpsonNet Win/MacAssist kullanarak yazdırma sunucusunun ağ ayarlarını yapılandırın.

EpsonNet WinAssist veya MacAssist kullanarak, TCP/IP, AppleTalk, MS Network vb. için yazdırma sunucusunu yapılandırın. Windows kullanıcıları için, bkz. "EpsonNet WinAssist hakkında". Macintosh kullanıcıları için, bkz. "EpsonNet MacAssist Hakkında".

7. Bir yazdırma yöntemi seçin.

Ağ ortamınıza ve işletim sisteminize uygun bir yazdırma yöntemi seçin. Emin değilseniz, ayrıntılar için bkz. "Bir Yazdırma Yöntemi Seçme".

8. Yazıcı sürücüsünü yükleyin.

Yazıcı sürücüsünü yazıcı ile birlikte verilen CD-ROM'dan yükleyin. Ayrıntılar için bkz. "Yazıcı Sürücüsünü Yükleme Hakkında".

Bölüm 1

Bileşenleri Bilgisayarınıza Yükleme

Bileşenleri Bilgisayarınıza Yükleme hakkında

yazdırma sunucusu yapılandırmasını yapmadan ve bilgisayardan yazdırmadan önce, kullanmak istediğiniz yazdırma yöntemine bağlı olarak, gerekli bileşenleri (TCP/IP, NetBEUI, vb.) yüklemeniz ve bilgisayarınıza bir IP adresiyle alt ağ maskesi atamanız gerekir. Bu bölümdeki, işletim sisteminize uygun konuya bakın.

Windows Me/98/95

Windows Me/98/95 için, gerekli bileşenleri yüklemek üzere aşağıdaki yordamı kullanın.

Not:

- Yükleme sırasında Windows Me/98/95 CD-ROM'u gerekebilir.*
 - Yazdırma işlemi için TCP/IP veya IPP kullanırken, bilgisayarın IP adresini, alt ağ maskesini ve varsayılan ağ geçidini ayarlamanız gerekir.*
1. **Start (Başlat)**'ı tıklatın, **Settings (Ayarlar)**'ın üzerine gelin ve **Control Panel (Denetim Masası)**'nı seçin.

2. Network (Ağ) simgesini çift tıklatın. Aşağıdaki gerekli bileşenleri, Configuration (Yapılandırma) menüsündeki yüklü ağ bileşenleri listesinde olup olmadığını kontrol edin. Yüklenmişlerse, bir sonraki bölüme geçin.



Aşağıdaki tabloda, yazdırma sunucusunu EpsonNet WinAssist ile yapılandırmak için gereken bileşenler verilmektedir.

EpsonNet WinAssist'in ayar ekranları	Gerekten bileşenler
TCP/IP, AppleTalk, IPP, SNMP (IP trap)	TCP/IP
MS Network	NetBEUI veya TCP/IP
NetWare, SNMP (IPX trap)	Novell Web sitesinden yüklenmiş en yeni Novell Client

Not:

Aşağıdaki modları kullanırken Novell Client for Windows 95/98 sürüm 3.00 ve Novell Client for Windows NT sürüm 4.50 kullanmayın: NetWare 3.x/4.x Bindery Print Server (Bindery Yazdırma Sunucusu) modu, NetWare 3.x Remote Printer (Uzak Yazıcı) modu, NetWare 4.x Bindery Remote Printer (Bindery Uzak Yazıcı) modu ve NetWare 4.x/5.x NDS Remote Printer (Uzak Yazıcı) modu.

Aşağıdaki tabloda, ağ üzerinden yazdırma için gereken bileşenler verilmektedir.

Yazdırma yöntemi	Gerekten bileşenler
LPR veya Internet üzerinden yazdırma	TCP/IP
Microsoft Network Shared ile yazdırma	TCP/IP veya NetBEUI Client for Microsoft Networks
NetWare sunucusu yoluyla yazdırma	Novell Web sitesinden yüklenmiş en yeni Novell Client

3. Gerekten bileşenler listede yoksa, bunları yüklemek için aşağıda gösterildiği gibi Add (Ekle)'yi tıklatın.

LPR veya Internet üzerinden yazdırma:

Protocol (Protokol)'ü seçtikten sonra Add (Ekle)'yi tıklatın. Üreticiler listesinden Microsoft'u, Network Protocols (Ağ Protokolleri) listesinden de TCP/IP'yi seçin. Sonra OK (Tamam)'ı tıklatın.

Microsoft Network Shared ile yazdırma:

TCP/IP kullanmak için, daha önce verilen TCP/IP yükleme açıklamalarına bakın.

NetBEUI kullanmak için, Protocol (Protokol)'ü seçtikten sonra Add (Ekle)'yi tıklatın. Üreticiler listesinden Microsoft'u, Network Protocols (Ağ Protokolleri) listesinden de NetBEUI'yi seçin. Sonra OK (Tamam)'ı tıklatın.

Client (İstemci)'yi seçin ve Add (Ekle)'yi tıklatın. Üreticiler listesinden Microsoft'u, Network Clients (Ağ İstemcileri) listesinden de Client for Microsoft Networks'ü seçin. Sonra OK (Tamam)'ı tıklatın.

NetWare sunucusu yoluyla yazdırma:

Novell Web sitesinden en yeni Novell Client'ı yükleyin ve bilgisayarınıza kurun. Ayrıca, IPX'i yüklemeyi unutmayın. Ayrıntılı bilgi için Novell Web sitesine bakın.

4. **LPR, Internet, Microsoft Network Shared ile yazdırma:**
TCP/IP Properties (TCP/IP Özellikleri) iletişim kutusunu açmak için, Configuration (Yapılandırma) menüsünde TCP/IP'yi çift tıklatın. IP adresini, alt ağ maskesini vb. ayarladıktan sonra OK (Tamam)'ı tıklatın.
5. Bilgisayarı yeniden başlatın.

Gereken bileşenler artık yüklenmiştir. Bir sonraki bölüme ("Yazdırma Sunucusunu Ağa Bağlama" sayfa 37) geçin.

Windows XP

Windows XP için, gerekli bileşenleri yüklemek üzere aşağıdaki yordamı kullanın.

Not:

- Yükleme sırasında Windows XP CD-ROM'u gerekebilir.*
 - Yazdırma işlemi için TCP/IP veya IPP kullanırken, bilgisayarın IP adresini, alt ağ maskesini ve varsayılan ağ geçidini ayarlamamız gerekir.*
1. **Start (Başlat)**'ı tıklatın, **Control Panel (Denetim Masası)**'nın üzerine gelin ve **Network and Internet Connections (Ağ ve İnternet Bağlantıları)**'nı tıklatın. **Network Connections (Ağ Bağlantıları)**'nı seçin.
 2. **LAN or High-Speed İnternet (LAN veya Yüksek Hızlı İnternet)** altında **Local Area Connection (Yerel Alan Bağlantısı)** simgesini tıklatın.
 3. **Network Tasks (Ağ Görevleri)** altında **Change settings of this connection (Bu bağlantının ayarlarını değiştir)**'i tıklatın.

4. Aşağıdaki gereken bileşenlerin listede olup olmadığına bakın. Yüklenmişlerse, bir sonraki bölüme geçin.



Aşağıdaki tabloda, yazdırma sunucusunu EpsonNet WinAssist ile yapılandırmak için gereken bileşenler verilmektedir.

EpsonNet WinAssist'in ayar ekranları	Gerekli bileşenler
TCP/IP, AppleTalk, IPP, SNMP (IP trap)	İnternet Protokolü (TCP/IP)
MS Network	İnternet Protokolü (TCP/IP)
NetWare, SNMP (IPX trap)	Novell Web sitesinden yüklenmiş en yeni Novell Client

Aşağıdaki tabloda, ağ üzerinden yazdırma için gereken bileşenler verilmektedir.

Yazdırma yöntemi	Gerekten bileşenler
LPR veya Internet üzerinden yazdırma	Internet Protokolü (TCP/IP)
Microsoft Network Shared ile yazdırma	Internet Protokolü (TCP/IP) Client for Microsoft Networks
NetWare sunucusu yoluyla yazdırma	Novell Web sitesinden yüklenmiş en yeni Novell Client

5. Gerekten bileşenler listede yoksa, bunları yüklemek için aşağıda gösterildiği gibi **Install (Yükle)**'yi tıklatın.

LPR veya Internet üzerinden yazdırma:

Internet Protokolü (TCP/IP) varsayılan olarak yüklenir. Onu ekleyemez veya silemezsiniz.

Microsoft Network Shared ile yazdırma:

Client (İstemci)'yi seçin ve **Add (Ekle)**'yi tıklatın. **Client for Microsoft Networks** öğesini seçin ve **OK (Tamam)**'ı tıklatın.

NetWare sunucusu yoluyla yazdırma:

Novell Web sitesinden en yeni Novell Client'ı yükleyin ve bilgisayarınıza kurun. Ayrıca, IPX'i yüklemeyi unutmayın. Ayrıntılı bilgi için Novell Web sitesine bakın.

6. **LPR, Internet, Microsoft Network Shared ile yazdırma:**
Internet Protocols (TCP/IP) Properties (Internet Protokolü (TCP/IP) Özellikleri) iletişim kuralını açmak için, Local Area Connection Properties (Yerel Ağ Bağlantısı Özellikleri) iletişim kutusunda **Internet Protocol (TCP/IP) (Internet Protokolü (TCP/IP))** öğesini çift tıklatın. IP adresini, alt ağ maskesini vb. ayarladıktan sonra **OK (Tamam)**'ı tıklatın.
7. Bilgisayarı yeniden başlatın.

Gerekten bileşenler artık yüklenmiştir. Bir sonraki bölüme ("Yazdırma Sunucusunu Ağa Bağlama" sayfa 37) geçin.

Windows 2000

Windows 2000 için, gerekli bileşenleri yüklemek üzere aşağıdaki yordamı kullanın.

Not:

- Yükleme sırasında Windows 2000 CD-ROM'u gerekebilir.*
 - Yazdırma işlemi için TCP/IP veya IPP kullanırken, bilgisayarın IP adresini, alt ağ maskesini ve varsayılan ağ geçidini ayarlamamız gerekir.*
1. **Start (Başlat)**'ı tıklatın, **Settings (Ayarlar)**'ın üzerine gelin ve **Network and Dial-up Connections (Ağ ve Çevirmeli Bağlantılar)**'ı seçin. Network and Dial-up Connections (Ağ ve Çevirmeli Bağlantılar) ekranı görünür.
 2. İstenen ağ bağlantısını sağ tıklattıktan sonra **Properties (Özellikler)**'i seçin.

3. Aşağıdaki gereken bileşenlerin listede olup olmadığına bakın. Yüklendiyse, bir sonraki bölüme geçin.

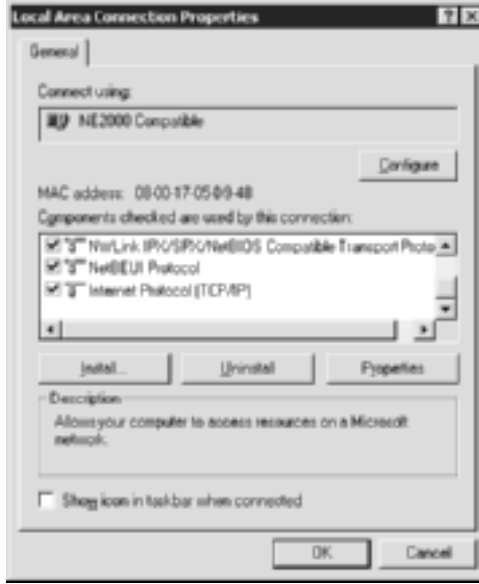

Aşağıdaki tabloda, yazdırma sunucusunu EpsonNet WinAssist ile yapılandırmak için gereken bileşenler verilmektedir.

EpsonNet WinAssist'in ayar ekranları	Gerekli bileşenler
TCP/IP, AppleTalk, IPP, SNMP (IP trap)	İnternet Protokolü (TCP/IP)
MS Network	NetBEUI veya İnternet Protokolü (TCP/IP)
NetWare, SNMP (IPX trap)	Novell Web sitesinden yüklenmiş en yeni Novell Client

Not:

Aşağıdaki modları kullanırken Novell Client for Windows 95/98 sürüm 3.00 ve Novell Client for Windows NT sürüm 4.50 kullanmayın: NetWare 3.x/4.x Bindery Print Server (Bindery Yazdırma Sunucusu) modu, NetWare 3.x Remote Printer (Uzak Yazıcı) modu, NetWare 4.x Bindery Remote Printer (Bindery Uzak Yazıcı) modu ve NetWare 4.x/5.x NDS Remote Printer (Uzak Yazıcı) modu.

Aşağıdaki tabloda, ağ üzerinden yazdırma için gereken bileşenler verilmektedir.

Yazdırma yöntemi	Gereken bileşenler
LPR veya Internet üzerinden yazdırma	Internet Protokolü (TCP/IP)
Microsoft Network Shared ile yazdırma	Internet Protokolü (TCP/IP) veya NetBEUI Client for Microsoft Networks
NetWare sunucusu yoluyla yazdırma	Novell Web sitesinden yüklenmiş en yeni Novell Client

4. Gereken bileşenler listede yoksa, bunları yüklemek için aşağıda gösterildiği gibi Install (Yükle)'yi tıklayın.

LPR veya Internet üzerinden yazdırma:

Protocol (Protokol)'ü seçtikten sonra Add (Ekle)'yi tıklayın. Select Network Protocol (Ağ Protokolünü Seç) iletişim kutusunda, Internet Protocol (TCP/IP) (Internet Protokolü (TCP/IP)) öğesini seçin ve OK (Tamam)'ı tıklayın.

Microsoft Network Shared ile yazdırma:

Internet Protokolü'nü kullanmak için, daha önce verilen Internet Protokolü (TCP/IP) yükleme açıklamalarına bakın.

NetBEUI kullanmak için, Protocol (Protokol)'ü seçtikten sonra Add (Ekle)'yi tıklayın. NetBEUI Protocol (NetBEUI Protokolü)'nü seçin ve OK (Tamam)'ı tıklayın.

Client (İstemci)'yi seçin ve Add (Ekle)'yi tıklayın. Client for Microsoft Networks öğesini seçin ve OK (Tamam)'ı tıklayın.

NetWare sunucusu yoluyla yazdırma:

Novell Web sitesinden en yeni Novell Client'ı yükleyin ve bilgisayarınıza kurun. Ayrıca, IPX'i yüklemeyi unutmayın. Ayrıntılı bilgi için Novell Web sitesine bakın.

5. **LPR, Internet, Microsoft Network Shared ile yazdırma:**
TCP/IP Properties (TCP/IP Özellikleri) iletişim kutusunu açmak için, Configuration (Yapılandırma) menüsünde **Internet Protocol (TCP/IP)** (Internet Protokolü (TCP/IP)) öğesini çift tıklayın. IP adresini, alt ağ maskesini vb. ayarladıktan sonra **OK (Tamam)**'ı tıklayın.
6. Bilgisayarı yeniden başlatın.

Gereken bileşenler artık yüklenmiştir. Bir sonraki bölüme ("Yazdırma Sunucusunu Ağa Bağlama" sayfa 37) geçin.

Windows NT 4.0

Windows NT 4.0 için, gerekli bileşenleri yüklemek üzere aşağıdaki yordamı kullanın.

Not:

- Yükleme sırasında Windows NT 4.0 CD-ROM'u gerekebilir.*
 - Yazdırma işlemi için TCP/IP veya IPP kullanırken, bilgisayarın IP adresini, alt ağ maskesini ve varsayılan ağ geçidini ayarlamamız gerekir.*
1. **Start (Başlat)**'ı tıklayın, **Settings (Ayarlar)**'ın üzerine gelin ve **Control Panel (Denetim Masası)**'nı seçin.
 2. **Control Panel (Denetim Masası)**'nda **Network (Ağ)** simgesini çift tıklayın.

3. Aşağıdaki gereken bileşenlerin listede olup olmadığına bakın. Yüklenmişlerse, bir sonraki bölüme geçin.



Aşağıdaki tabloda, yazdırma sunucusunu EpsonNet WinAssist ile yapılandırmak için gereken bileşenler verilmektedir.

EpsonNet WinAssist'in ayar ekranları	Gerekten bileşenler
TCP/IP, AppleTalk, IPP, SNMP (IP trap)	TCP/IP
MS Network	NetBEUI veya TCP/IP
NetWare, SNMP (IPX trap)	Novell Web sitesinden yüklenmiş en yeni Novell Client

Not:

Aşağıdaki modları kullanırken Novell Client for Windows 95/98 sürüm 3.00 ve Novell Client for Windows NT sürüm 4.50 kullanmayın: NetWare 3.x/4.x Bindery Print Server (Bindery Yazdırma Sunucusu) modu, NetWare 3.x Remote Printer (Uzak Yazıcı) modu, NetWare 4.x Bindery Remote Printer (Bindery Uzak Yazıcı) modu ve NetWare 4.x/5.x NDS Remote Printer (Uzak Yazıcı) modu.

Aşağıdaki tabloda, ağ üzerinden yazdırma için gereken bileşenler verilmektedir.

Yazdırma yöntemi	Gereken bileşenler
LPR veya Internet üzerinden yazdırma	Protocols (İletişim Kuralları) menüsü: TCP/IP Services (Hizmetler) menüsü: Microsoft TCP/IP ile Yazdırma
Microsoft Network Shared ile yazdırma	Protocols (İletişim Kuralları) menüsü: TCP/IP veya NetBEUI Services (Hizmetler) menüsü: İş İstasyonu
NetWare sunucusu yoluyla yazdırma	Novell Web sitesinden yüklenmiş en yeni Novell Client

4. Gereken bileşenler listede yoksa, bunları yüklemek için aşağıda gösterildiği gibi Add (Ekle)'yi tıklatın.

LPR veya Internet üzerinden yazdırma:

Protocols (Protokoller) sekmesini seçtikten sonra Add (Ekle)'yi tıklatın. Listedeki TCP/IP'yi seçip, sonra OK (Tamam)'ı tıklatın. IP adresini, alt ağ maskesini vb. ayarladıktan sonra OK (Tamam)'ı tıklatın.

Services (Hizmetler) sekmesini seçin ve Add (Ekle)'yi tıklatın. Listedeki Microsoft TCP/IP Printing (Microsoft TCP/IP ile Yazdırma)'yı seçip, sonra OK (Tamam)'ı tıklatın.

Microsoft Network Shared ile yazdırma:

TCP/IP kullanmak için, daha önce verilen TCP/IP yükleme açıklamalarına bakın.

NetBEUI kullanmak için, **Protocols** (Protokoller)'i seçtikten sonra **Add** (Ekle)'yi tıklayın. Listedeki **NetBEUI**'yi seçip, sonra **OK** (Tamam)'ı tıklayın.

Services (Hizmetler) sekmesini seçin ve **Add** (Ekle)'yi tıklayın. Listedeki **Workstation** (İş İstasyonu)'nu seçip, sonra **OK** (Tamam)'ı tıklayın.

NetWare sunucusu yoluyla yazdırma:

Novell Web sitesinden en yeni Novell Client'ı yükleyin ve bilgisayarınıza kurun. Ayrıca, IPX'i yüklemeyi unutmayın. Ayrıntılı bilgi için Novell Web sitesine bakın.



5. Bilgisayarı yeniden başlatın.

Gereken bileşenler artık yüklenmiştir. Bir sonraki bölüme ("Yazdırma Sunucusunu Ağa Bağlama" sayfa 37) geçin.

Macintosh

Macintosh bilgisayarınıza IP adresi, alt ağ maskesi vb. atamak için aşağıdaki adımları izleyin.

Not:

AppleTalk protokolü kullanarak yazdırmak ve yazdırma sunucusunu EpsonNet MacAssist ile yapılandırmak için, AppleTalk Control Panel (Denetim Masası)'nda veya AppleTalk sekmesinde Ethernet veya Built-in Ethernet (Yerleşik Ethernet)'i seçin. Sonra, yazdırma sunucusunu EpsonNet MacAssist ile yapılandırın.

Mac OS 8 - 9.x

1. Apple menüsünde Control Panel (Denetim Masası)'nı ve sonra da TCP/IP'yi seçin.
2. Ethernet aracılığıyla bağlanmayı ayarlayın.
3. IP adresini ve gerekirse diğer ayarları atayın.
4. Değişiklikleri kaydetmek için iletişim kutusunu kapatın.

Bir sonraki bölüme ("Yazdırma Sunucusunu Ağa Bağlama" sayfa 37) geçin.

Mac OS X

1. Apple menüsünde System Preferences (Sistem Tercihleri)'ni seçin.
2. Network (Ağ) denetim masasını açın. TCP/IP sekmesini tıklayın.
3. Show (Göster) açılan menüsünde Built-in Ethernet (Yerleşik Ethernet)'i seçin.

4. IP adresini ve gerekirse dięer ayarları atayın.
5. Deęişiklikleri kaydetmek için **Apply Now** (Şimdi Uygula) düğmesini tıkladın.

Bir sonraki bölüme ("Yazdırma Sunucusunu Aęa Baęlama" sayfa 37) geçin.

Bölüm 2

Yazdırma Sunucusu Nasıl Kurulur

Bu bölümde yazdırma sunucusunun nasıl kurulduğu anlatılıyor. Bu bölümü yazdırma sunucusunu ağa bağlama, EpsonNet WinAssist/MacAssist yükleme ve yazdırma sunucusuna IP adresi atamak için EpsonNet WinAssist/MacAssist kullanma oluşturuyor.

Yazdırma Sunucusunu Ağa Bağlama

Yazdırma sunucusunu ağa bağlamak için aşağıdaki yönergeleri izleyin.

1. Yazıcınızın kapalı olduğundan emin olun.
2. Ağ kablosunun bir ucunu yazdırma sunucusunun RJ-45 bağlayıcısına, diğer ucunu da ağa bağlayın.



Dikkat:

- Arızaları önlemek için, yazdırma sunucusuna bağlanmak üzere Kategori 5 blendaçlı çift bükümlü kablo kullanmalısınız.
- Yazıcı açıkken ağ kablosunu takmayın veya çıkartmayın.
- Bilgisayarı ve yazdırma sunucusunu doğrudan bağlamayın. Yazdırma sunucusunu ağa bağlamak için bir HUB kullanın.

Not:

10Base-T ve 100Base-TX'in her ikisini de kullanın. Çok fazla veri yazdırdığınızda, ağ trafiğinin hafif olduğu 100Base-TX yüksek hızda ağ kullanmanızı öneririz.

3. Yazıcınızı açın. Durum ışıkları kapandığında, bir ağ durum sayfası yazdırın.

**Dikkat:**

Yazıcıyı kapattıktan sonra, yeniden açmadan önce durum ışıklarının kapanmasını bekleyin; aksi halde yazdırma sunucusu doğru çalışmayabilir.

Mac OS X 2.4 Notu:

Yazıcınız Rendezvous'yu desteklediği ve varsayılan olarak açık olduğundan, yazıcıyı ağda kullanmak için ağa bağlamanız yeterlidir. Rendezvous ayarlarını devre dışı bırakmak isterseniz yazıcının denetim masasını kullanın. Ayrıntılar için bkz. "IP Adresini Yazıcının Denetim Masası'ndan Ayarlama" sayfa 272.

Artık yazıcı sunucusunu ağ için EpsonNet WinAssist/MacAssist kullanarak yapılandırabilirsiniz. Bu sayfaya gidin: "EpsonNet WinAssist/MacAssist Yükleme" sayfa 38.

EpsonNet WinAssist/MacAssist Yükleme

Yazıcı sunucusunu yapılandırmak için EpsonNet WinAssist veya MacAssist yüklemeniz gerekir.

Not:

Bu ürünle birlikte verilen Yazılım CD-ROM'unda bulunan EpsonNet WinAssist/ MacAssist'i kullanmaya dikkat edin.

Windows için

Yazıcı sunucusunu yapılandırmak için bilgisayarınıza EpsonNet WinAssist'i yükleyin.

Sistem gereksinimleri

Aşağıdaki tablo, EpsonNet WinAssist'in sistem gereksinimlerini listelemektedir.

İşletim sistemleri	Windows Me/98/95 Windows XP Professional/Home Edition Windows 2000 Server/Professional Windows NT 4.0 Server/Workstation with Service Pack 5,0 veya daha yeni bir sürüm
Sabit disk alanı	10 MB

EpsonNet WinAssist'i Yükleme

EpsonNet WinAssist'i yüklemek için aşağıdaki adımları izleyin.

Not:

EpsonNet WinAssist'i yükledikten sonra işletim sisteminizden herhangi bir iletişim kuralı veya hizmet ekler ya da silerseniz, EpsonNet WinAssist düzgün biçimde çalışmayabilir. Böyle bir durumda, EpsonNet WinAssist'i kaldırın ve yeniden yükleyin.

1. Yazılım CD-ROM'unu CD-ROM sürücüsüne yerleştirin.
2. EPSON Yükleme Programı otomatik olarak başlayacaktır.

Installer (Yükleyici) iletişim kutusu görüntülenmezse, CD'de SETUP.EXE seçeneğini çift tıklatın.

3. Install EpsonNet WinAssist (EpsonNet WinAssist'i Yükle)'yi seçip  seçeneğini tıklatın.
4. Yüklemeyi tamamlamak üzere ekrandaki yönergeleri izleyin.

Macintosh için

Yazıcı sunucusunu yapılandırmak için Macintosh'unuza EpsonNet MacAssist'i yükleyin.

Sistem gereksinimleri

Aşağıdaki tablo, EpsonNet MacAssist'in sistem gereksinimlerini listelemektedir.

İşletim sistemleri	Mac OS 9.x, 8.x, 7.6.x
Modeller	PowerPC Macintosh
Sabit disk alanı	10 MB

EpsonNet MacAssist'i Yükleme

EpsonNet MacAssist'i yüklemek için aşağıdaki adımları izleyin.

1. Yazılım CD-ROM'unu CD-ROM sürücüsüne yerleştirin.
2. Mac OS 8.x - 9.x
EPSON klasöründe EPSON simgesini çift tıklayın.

Mac OS X:

Önce, EPSON klasöründe Mac OS X klasörünü, sonra da EPSON simgesini çift tıklayın.

Not:

Yönetici hakları atayacak kimlik denetimi iletişim kutusu görüntülediğinde, kullanıcı adı ve parolayı girip OK (Tamam)'ı tıklayın.

3. EPSON Yükleme Programı otomatik olarak başlayacaktır. **Install EpsonNet MacAssist** (EpsonNet MacAssist'i Yükle)'yi seçip  seçeneğini tıklayın.
4. Yazılımı yüklemek için ekrandaki yönergeleri izleyin.

5. Bilgisayarı yeniden başlatın.

Mac OS 8.x - 9.x

EpsonNet MacAssist simgesini ve EpsonNet MacAssist EasySetup simgesini içeren MacAssistxxx klasörü Applications (Uygulamalar) klasöründe oluşur.

Mac OS X:

EpsonNet MacAssist for OS X simgesini ve EpsonNetMacAssistOSXEasySet simgesini içeren EpsonNet MacAssist OSX x.xx klasörü Applications (Uygulamalar) klasöründe oluşur.

EpsonNet WinAssist Kullanarak IP Adresi Ayarlama

Bu bölümde yazdırma sunucusunu yapılandırmak için EpsonNet WinAssist'in nasıl kullanıldığı açıklanmaktadır.

Not:

- Gerekli iletişim kurallarının bilgisayara yüklenip yüklenmediğini kontrol edin.*
 - Yazıcının açık olduğundan emin olun.*
 - Aşağıdaki adımlar için kullanılacak bilgisayarın yazdırma sunucusuyla aynı kesimde olması gerekir.*
 - Örnek ekranlar, EpsonNet WinAssist kullanan Windows 98'ten alınmıştır. Diğer sistemlerin görüntüsü farklı olabilir; ancak belirtilenler dışında yönergeler aynıdır.*
1. **Start (Başlat)**'ı tıklatın, **Programs (Programlar)**'ın veya **All Programs (Tüm Programlar)**'ın (Windows XP) üzerine gelin ve **EpsonNet WinAssist V4**'ü seçin. Başlatmak için **EpsonNet WinAssist**'i tıklatın.

2. Yapılandırmak istediğiniz yazıcıyı seçip, sonra Configuration (Yapılandırma)'yı tıklatın veya yazıcı simgesini çift tıklatın.

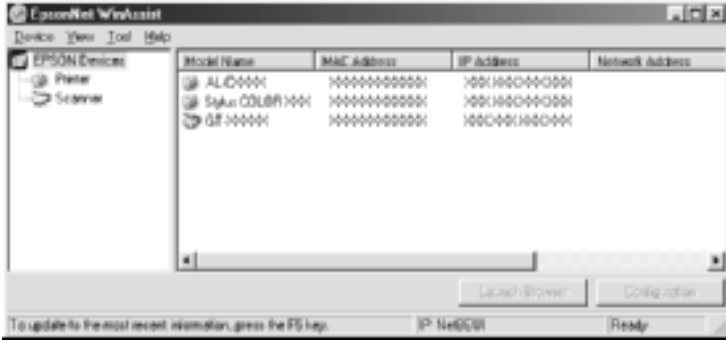

Not:

- Listede aynı yazıcı modeli adı birçok yerde görünüyorsa, yazıcıları MAC adresini denetleyerek tanımlayabilirsiniz, bu adresler durum sayfasında bulunur.
 - Araç menüsünden Search Options (Arama Seçenekleri)'ni kullanarak diğer kesimlerdeki yazıcıları arayabilirsiniz Daha fazla bilgi için, bkz. "Arama Seçenekleri" sayfa 57.
 - Launch Browser (Tarayıcıyı Başlat) düğmesi ancak yazıcıya geçerli bir IP adresi atanırsa kullanılabilir.
 - Yazdırma sunucusunda varsayılan IP adresi yoktur. El ile veya DHCP sunucusu kullanarak, geçerli IP adresi atadığınızdan emin olun.
3. TCP/IP sekmesini tıklatın.

Not:

Diğer menüler hakkında bilgi için, bkz: "Configuration (Yapılandırma) İletişim Kutusunun Ayrıntıları" sayfa 62.



4. IP adresini belirleme yöntemini seçin. **Automatic (Otomatik)** ögesini seçerseniz, DHCP kullanılabilir duruma gelir ve otomatik olarak bir IP adresi belirtir. IP adresini el ile ayarlamak istiyorsanız, **Manual (El ile)** ögesini seçin.

Not:

- Ağ yöneticisinin, IP adresi ayarlarında yapılan değişiklikleri onaylaması gerekir.
- Auto (Otomatik)** ögesi seçildiğinde, DHCP kullanılabilir duruma gelir. DHCP sunucusunu kullanmak istiyorsanız, bilgisayarınıza yüklü olduğundan ve doğru biçimde yapılandırdığından emin olun. Ayrıntılı yönergeler için işletim sisteminizin çevrimiçi yardımına bakın.

❑ *Dinamik DNS işlevi desteklenmiyorsa, Manual (El İle)'yi seçip IP adresini girmenizi öneririz. Çünkü Automatic (Otomatik)'i seçerseniz, yazdırma sunucusunun IP adresi yazıcıyı her açışınızda değişir ve yazıcı bağlantı noktası ayarını da buna uygun olarak değiştirmeniz gerekir.*

5. DHCP sunucusu tarafından IP adresi alınamadığında otomatik olarak 169.254.1.1 ile 169.254.254.254 arasında özel bir adres almak istiyorsanız, **Set Using Automatic Private IP Addressing (APIPA)** (Otomatik Özel IP Adresi (APIPA) Kullanarak Ayarla) onay kutusunu işaretli bırakın; bunun dışındaki durumlarda onay kutusunun işaretini kaldırın.
6. Ping komutu kullanılarak IP adresi ayarlandığında, **Set Using PING** (PING Kullanarak Ayarla) onay kutusunu seçin. IP adresini EpsonNet WinAssist/MacAssist/WebAssist ile ayarlarken bunu seçmeyin; böylece IP adresinin beklenmedik şekilde değişmesi önlenir.

Not:

Ping kullanmadığınızda onay kutusunun seçili olmamasına dikkat edin; bu, IP adresinin EpsonNet WebManager tarafından beklenmedik şekilde değiştirilmesini önler.

7. IP adresini el ile atamak için IP adresini, alt ağ maskesini ve varsayılan ağ geçidini girin. IP adresinin ağdaki diğer aygıtlardan biriyle çakışmamasına dikkat edin.

Not:

Ağ geçidi işlevi gören bir sunucu veya yönlendirici varsa, ağ geçidi adresi olarak söz konusu sunucu veya ağ geçidinin IP adresini girin. Ağ geçidi yoksa, varsayılan değerleri olduğu gibi bırakın.

8. Dinamik DNS ve Evrensel Tak ve Kullan gibi genişletilmiş ayarlar yapmak istiyorsanız **Extended Settings** (Genişletilmiş Ayarlar) düğmesini tıklayın.

Not:

Yazdırma sunucusu bu işlevi desteklemiyorsa onay kutuları soluk görünür.



9. DHCP sunucusunu kullanarak DNS sunucusunu almak isterseniz, **Acquire DNS server address automatically (DNS Sunucu Adresini Otomatik Olarak Al)** onay kutusunu seçin.

DNS sunucu adresini el ile girmek istiyorsanız, **Add (Ekle)** düğmesini tıklayın ve DNS sunucusunun IP adresini girin. **OK (Tamam)**'ı tıklayın.

10. DHCP sunucusunu kullanarak ana bilgisayar adı ve etki alanı adını almak isterseniz, **Acquire host name and domain name automatically (Ana bilgisayar adı ve etki alanı adını otomatik olarak al)** onay kutusunu seçin.

El ile belirlemek istiyorsanız, metin kutularına ana bilgisayar adını ve etki alanı adını girin.

11. DNS sunucusuna ana bilgisayar adını ve etki alanı adını Dinamik DNS desteği olan DHCP sunucusu aracılığıyla kaydetmek istiyorsanız **Register the network interface's address to DNS server** (Ağ arabirim adresini DNS sunucusuna kaydet) onay kutusunu seçin.

Ana bilgisayar adını ve etki alanı adını DNS sunucusuna doğrudan kaydetmek istiyorsanız, **Register directly to DNS server** (Doğrudan DNS sunucusuna kaydet) onay kutusunu seçin.

12. Windows Me veya gelecekteki işletim sistemlerinde Evrensel Tak ve Kullan işlevini kullanmak isterseniz, **Universal Plug and Play function** (Evrensel Tak ve Kullan özelliğini kullan) onay kutusunu seçin.

Gerekliyorsa, varsayılan Evrensel Tak ve Kullan aygıt adını değiştirin. Bu aygıt adı Evrensel Tak ve Kullan işlevini destekleyen Windows sistemleri için kullanılır.

13. Ayarları değiştirdikten sonra **OK (Tamam)**'ı tıklatın.
14. TCP/IP iletişim kutusunda **OK (Tamam)**'ı tıklatın. Parola iletişim kutusu belirir.
15. Parolayı girin (en çok 20 karakter) ve daha sonra ayarları kaydetmek için **OK (Tamam)**'ı tıklatın. İlk kez bir parola giriyorsanız, **Change** (Değiştir)'i tıklatıp parolayı girin. Daha fazla bilgi için, bkz. "Parolalar hakkında" sayfa 80.

Ekrandaki yönergeleri izleyin. Güncelleştirme tamamlandıktan sonra, Görünüm menüsünden **Refresh** (Yenile) öğesini seçin.



Dikkat:

Yeni ayarların yazdırma sunucusuna gönderilmesi 2-3 dakika süreceğinden, ekranda yazıcınızı kapattığımızı belirten bir mesaj görene kadar bekleyin.

MacAssist WinAssist Kullanarak IP Adresi Ayarlama

Bu bölümde yazdırma sunucusunu yapılandırmak için EpsonNet MacAssist'in nasıl kullanıldığı açıklanmaktadır.

Not:

- Yazıcının açık olduğundan emin olun.
- Aşağıdaki adımlar için kullanılacak bilgisayarın yazdırma sunucusuyla aynı kesimde olması gerekir.
- Ağ ortamınıza bağlı olarak AppleTalk ve TCP/IP denetim masalarında **Connect via** (Aracılığıyla bağlan:) için **Ethernet seçili olduğundan emin olun.**

1. Mac OS 8.x - 9.x
MacAssistxxx klasöründe EpsonNet MacAssist simgesini çift tıklatın.

Mac OS X:

EpsonNet MacAssistOS X x.xx klasöründe EpsonNet MacAssist for OSX simgesini çift tıklatın.

2. Yapılandırmak istediğiniz yazıcıyı listeden seçin ve **Configure (Yapılandır)**'ı tıklayın.

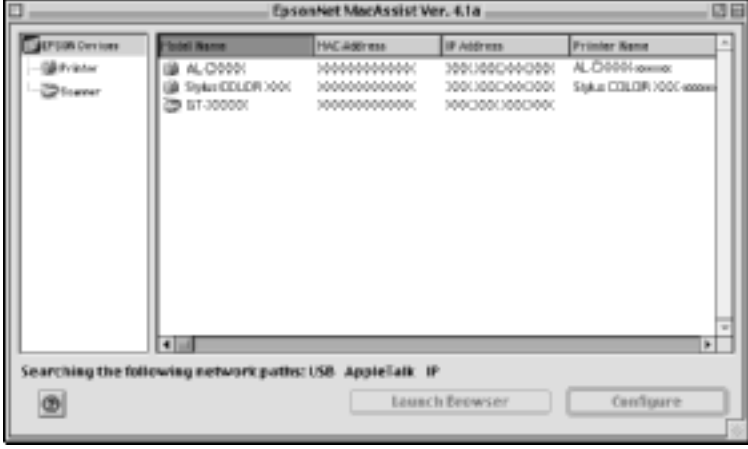

Not:

- Listede aynı yazıcı modeli adı birçok yerde görünüyorsa, yazıcıları MAC adreslerini denetleyerek tanımlayabilirsiniz, bu adresler durum sayfasında bulunur.*
- Bilgisayarda bölge ayarlarının değiştirilmesi gibi, yazıcıları başka bölgelerde arayabilirsiniz. Daha fazla bilgi için, bkz. "Arama Seçenekleri" sayfa 89.*
- Launch Browser (Tarayıcıyı Başlat)** düğmesi ancak yazıcıya geçerli bir IP adresi atanırsa kullanılabilir.
- Yazdırma sunucusunda varsayılan IP adresi yoktur. El ile veya DHCP sunucusu kullanarak, geçerli IP adresi atadığınızdan emin olun.*

3. TCP/IP sekmesini tıklatın.

Not:

Diğer menüler hakkında bilgi için, bkz: "Configuration (Yapılandırma) İletişim Kutusunun Ayrıntıları" sayfa 92.

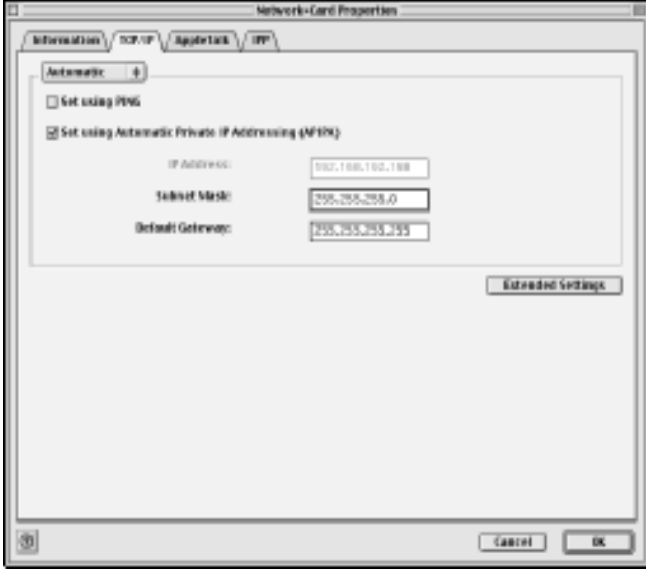

4. IP adresini belirleme yöntemini seçin. **Automatic (Otomatik)** ögesini seçerseniz, DHCP kullanılabilir duruma gelir ve otomatik olarak bir IP adresi belirtir. IP adresini el ile ayarlamak istiyorsanız, **Manual (El ile)** ögesini seçin.

Not:

- Ağ yöneticisinin, IP adresi ayarlarında yapılan değişiklikleri onaylaması gerekir.
- Auto (Otomatik)** ögesi seçildiğinde, DHCP kullanılabilir duruma gelir. DHCP sunucusunu kullanmak istiyorsanız, bilgisayarınıza yüklü olduğundan ve doğru biçimde yapılandırdığından emin olun. Ayrıntılı yönergeler için işletim sisteminizin çevrimiçi yardımına bakın.

- ❑ *Dinamik DNS işlevi desteklenmiyorsa, Manual (El İle)'yi seçip IP adresini girmenizi öneririz. Çünkü Automatic (Otomatik)'i seçerseniz, yazdırma sunucusunun IP adresi yazıcıyı her açışınızda değişir ve yazıcı bağlantı noktası ayarını da buna uygun olarak değiştirmeniz gerekir.*

5. Ping komutu kullanılarak IP adresi ayarlandığında, **Set Using PING** (PING Kullanarak Ayarla) onay kutusunu seçin. IP adresini EpsonNet WinAssist/MacAssist/WebAssist ile ayarlarken bunu seçmeyin; böylece IP adresinin beklenmedik şekilde değişmesi önlenir.

Not:

Ping kullanmadığınızda onay kutusunun seçili olmamasına dikkat edin; bu, IP adresinin EpsonNet WebManager tarafından beklenmedik şekilde değiştirilmesini önler.

6. DHCP sunucusu tarafından IP adresi alınamadığında otomatik olarak 169.254.1.1 ile 169.254.254.254 arasında özel bir adres almak istiyorsanız, **Set Using Automatic Private IP Addressing (APIPA)** (Otomatik Özel IP Adresi (APIPA) Kullanarak Ayarla) onay kutusunu işaretli bırakın; bunun dışındaki durumlarda onay kutusunun işaretini kaldırın.
7. IP adresini el ile atamak için IP adresini, alt ağ maskesini ve varsayılan ağ geçidini girin. IP adresinin ağdaki diğer aygıtlardan biriyle çakışmamasına dikkat edin.

Not:

Ağ geçidi işlevi gören bir sunucu veya yönlendirici varsa, ağ geçidi adresi olarak söz konusu sunucu veya ağ geçidinin IP adresini girin. Ağ geçidi yoksa, varsayılan değerleri olduğu gibi bırakın.

8. Dinamik DNS ve Evrensel Tak ve Kullan gibi genişletilmiş ayarlar yapmak istiyorsanız **Extended Settings** (Genişletilmiş Ayarlar) düğmesini tıklayın.

Not:

Yazdırma sunucusu bu işlevi desteklemiyorsa onay kutuları soluk görünür.

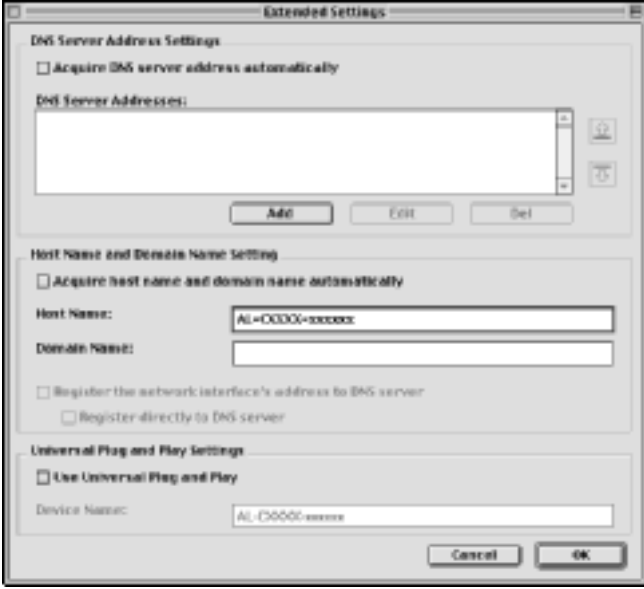

9. DHCP sunucusunu kullanarak DNS sunucusunu almak isterseniz, **Acquire DNS server address automatically** (DNS Sunucu Adresini Otomatik Olarak Al) onay kutusunu seçin.

DNS sunucu adresini el ile girmek istiyorsanız, **Add** (Ekle) düğmesini tıklatın ve DNS sunucusunun IP adresini girin. **OK** (Tamam)'ı tıklatın.

10. DHCP sunucusunu kullanarak ana bilgisayar adı ve etki alanı adını almak isterseniz, **Acquire host name and domain name automatically** (Ana bilgisayar adı ve etki alanı adını otomatik olarak al) onay kutusunu seçin.

El ile belirlemek istiyorsanız, metin kutularına ana bilgisayar adını ve etki alanı adını girin.

11. DNS sunucusuna ana bilgisayar adını ve etki alanı adını Dinamik DNS desteği olan DHCP sunucusu aracılığıyla kaydetmek istiyorsanız **Register the network interface's address to DNS server** (Ağ arabirim adresini DNS sunucusuna kaydet) onay kutusunu seçin.

Ana bilgisayar adını ve etki alanı adını DNS sunucusuna doğrudan kaydetmek istiyorsanız, **Register directly to DNS server** (Doğrudan DNS sunucusuna kaydet) onay kutusunu seçin.

12. Windows Me veya gelecekteki işletim sistemlerinde Evrensel Tak ve Kullan işlevini kullanmak isterseniz, **Universal Plug and Play function** (Evrensel Tak ve Kullan özelliğini kullan) onay kutusunu seçin.

Gerekliyse, varsayılan Evrensel Tak ve Kullan aygıt adını değiştirin. Bu aygıt adı Evrensel Tak ve Kullan işlevini destekleyen Windows sistemleri için kullanılır.

13. Ayarları değiştirdikten sonra **OK (Tamam)**'ı tıklatın.
14. TCP/IP iletişim kutusunda **OK (Tamam)**'ı tıklatın. Parola iletişim kutusu belirir.
15. Parolayı girin (en çok 20 karakter) ve daha sonra ayarları kaydetmek için **OK (Tamam)**'ı tıklatın. İlk kez bir parola giriyorsanız, **Change Password (Parolayı Değiştir)**'i tıklatıp parolayı girin. Parola hakkında daha fazla bilgi için, bkz. "Parolalar hakkında" sayfa 100.

Ekrandaki yönergeleri izleyin. Güncelleştirme tamamlandıktan sonra, Device (Aygıt) menüsünden **Refresh (Yenile)** öğesini seçin.



Dikkat:

Yeni ayarların yazdırma sunucusuna gönderilmesi 2-3 dakika süreceğinden, ekranda yazıcınızı kapattığınızı belirten bir mesaj görene kadar bekleyin.

Bölüm 3

EpsonNet WinAssist Yapılandırma Yardımcı Programı

EpsonNet WinAssist hakkında

EpsonNet WinAssist, yöneticiler için hazırlanmış, yazdırma sunucusunun TCP/IP, NetWare, MS Network, AppleTalk, IPP ve SNMP için yapılandırılmasına olarak veren Windows tabanlı bir yapılandırma yazılımıdır.

Not:

- ❑ *Bu ürünle birlikte verilen Yazılım CD-ROM'unda bulunan EpsonNet WinAssist'i kullanmaya dikkat edin.*
- ❑ *NetBEUI protokolü Windows XP'de resmi olarak desteklenmediğinden, Windows XP üzerine yüklenen EpsonNet WinAssist arama protokolü olarak NetBEUI'yi desteklemez.*
- ❑ *OS/2 ve UNIX için IP adresini ayarlarken arp ve ping komutlarını kullanın. Daha fazla bilgi için, bkz. "arp/ping Komutunu Kullanarak IP Adresini Ayarlama" sayfa 277.*
- ❑ *Yazıcıyı NetWare çalıştırmayan çevirmeli ortamda kullanıyorsanız, NetWare ekranındaki Use NetWare (NetWare Kullan) onay kutusunu temizleyin. Bu onay kutusu seçili ise, çevirmeli yönlendirici kullanırken ek hesap ödemesi yapmanız gerekebilir.*

- ❑ *NetWare için yazdırma sunucusunu yapılandırırken, IPX protokolünü kullanın ve NetWare sunucusunda veya NDS içeriğinde gözetmen ayrıcalıklarıyla oturum açın.*
- ❑ *NetWare 5.x için yazdırma sunucusunu yapılandırırken, IPX bağlantısı kullanarak NetWare sunucusunda oturum açmalısınız. Bir IPX bağlantısı kullanarak NetWare sunucusuna oturum açarsanız, NetWare ekranı ve SNMP'nin IPX trap ayarı kullanılamaz.*

Menü Çubuğu

EpsonNet WinAssist aşağıdaki menü ve alt menüleri sağlar.

Device (Aygıt) menüsü:

- ❑ Configuration (Yapılandırma)
Seçtiğiniz yazdırma sunucusunu yapılandırır.
- ❑ Launch Browser (Tarayıcıyı Başlatma)
Seçtiğiniz yazdırma sunucusunu yapılandırmak için EpsonNet WebAssist'i başlatır. EpsonNet WebAssist, tarayıcı üzerinde çalışan bir yardımcı programdır.
- ❑ Quit (Çıkış)
EpsonNet WinAssist'ten çıkmanızı sağlar.

View (Görünüm) menüsü:

- ❑ Refresh (Yenile)
Kullanılabilir yazıcıları yeniden arayarak en son bilgilerle güncelleştirir.

Tool (Araç) menüsü:

- Timeout (Zaman aşımı)
Zaman aşımı değerini 2 ile 120 saniye arasında ayarlar. Daha fazla bilgi için, bkz. "Timeout (Zaman Aşımı) seçeneği" sayfa 56.
- Search Method (Arama Yöntemi)
Yazdırma sunucunu aramak için kullanılacak bağlantı ve protokolleri seçin. Daha fazla bilgi için, bkz. "Search method (Arama yöntemi)" sayfa 56.
- Search Options (Arama Seçenekleri)
IP veya IPX ile arama için seçenekleri yapılandırır. Daha fazla bilgi için, bkz. "Arama Seçenekleri" sayfa 57.
- Firmware Update (Fabrika Yazılımı Güncelleştirme)
Fabrika yazılımını ve EpsonNet WebAssist'i güncelleştirebilirsiniz. Ayrıntılı bilgi için EpsonNet WinAssist'in çevrimiçi yardımına bakın.

Help (Yardım) menüsü:

- Help Topic (Yardım Konusu)
EpsonNet WinAssist yardımını açar.
- About EpsonNet WinAssist (EpsonNet WinAssist Hakkında)
EpsonNet WinAssist ile ilgili telif hakkı ve sürüm bilgilerini görüntüler.

Timeout (Zaman Aşımı) seçeneği

Zaman aşımı oluşmadan önce geçecek süreyi ayarlayın (2 ile 120 saniye arasında). Varsayılan değer 6 saniyedir. Bu süre aşıldığında iletişim hatası meydana gelir. Buraya daha uzun bir süre girerseniz, ağ yazıcılarını aramak daha fazla zaman alır. Bu nedenle, bu değeri yalnızca gerekli olduğunda değiştirin.

Ayarların geçerlik kazanması için View (Görünüm) menüsünde Refresh (Yenile)'yi seçin veya EpsonNet WinAssist'i yeniden başlatın.

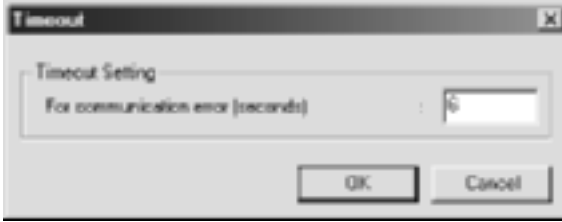

Search method (Arama yöntemi)

Yazdırma sunucunu aramak için kullanılacak bağlantı ve protokolleri seçebilirsiniz. Seçenekleriniz şunlardır: TCP/IP, IPX ve NetBEUI protokollerini kullanarak LAN bağlantısı veya USB bağlantısı.

Varolan tüm bağlantı ve protokollerle yazdırma sürücülerini aramak için **Select All (Tümünü Seç)** radyo düğmesini veya tercih edilen bağlantı ve protokolleri seçmek için **Select Individually (Tek Tek Seç)** radyo düğmesini tıklatın.

Ayarların geçerlik kazanması için View (Görünüm) menüsünde Refresh (Yenile)'yi seçin veya EpsonNet WinAssist'i yeniden başlatın.

Not:

NetBEUI protokolü Windows XP'de resmi olarak desteklenmediğinden, Windows XP üzerine yüklenen EpsonNet WinAssist arama protokolü olarak NetBEUI'yi desteklemez.

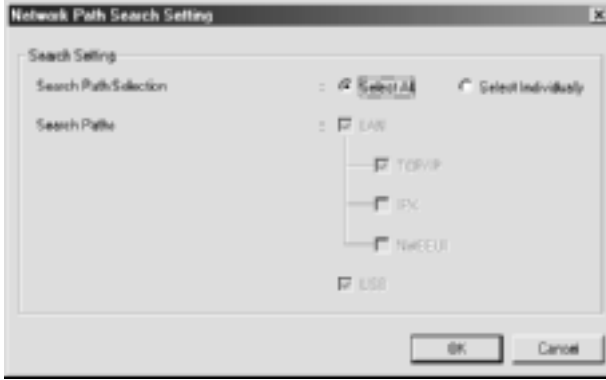

Arama Seçenekleri

Search Options-IP (Arama Seçenekleri-IP)

Başka kesimlerdeki yazdırma sunucularını aramak için, belirli bir ağ adresi ve alt ağ maskesi ayarlayın. Bu ekranda değiştirdiğiniz ayarlar EpsonNet WinAssist EasySetup için kullanılan arama parametrelerini etkilemez.

Ayarların geçerlik kazanması için View (Görünüm) menüsünde Refresh (Yenile)'yi seçin veya EpsonNet WinAssist'i yeniden başlatın.

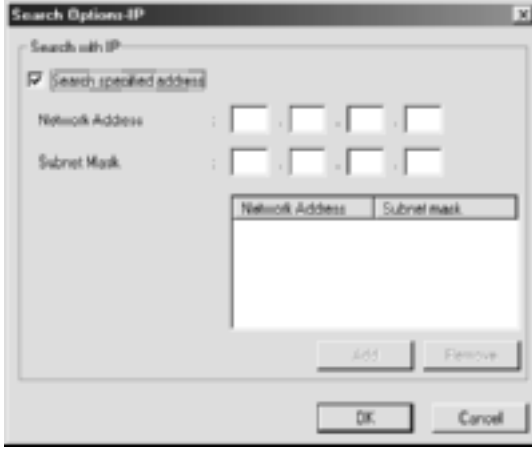

Öge	Açıklama
Search specified address (Belirtilen adreste ara)	Yönlendiricinin dışında bulunan bir yazdırma sunucusunu aramak için bu onay kutusunu seçin.
Network Address (Ağ Adresi)	Bulmak istediğiniz yazdırma sunucusunun ağ adresini yazın (geçerli aralık 0 - 255). Yerel adres için 0 girin.
Subnet Mask (Alt Ağ Maskesi)	IP adresinin alt ağ maskesini girin.
Liste kutusu	Kaydedilmiş olan ağ adresleriyle alt ağ maskelerini görüntüler.

Öge	Açıklama
Add (Ekle) düğmesi	Ağ adresini kaydeder (en çok 20 adres). Aynı kesimde ise, ağ adresini eklemeyin.
Remove (Kaldır) düğmesi	Liste kutusunda ağ adresini ve bunun alt ağ maskesini kaldırır.

Not:

- Geçersiz bir adres eklemeyi denerseniz, "The network address XXX.XXX.XXX.XXX that you entered will be added to the list as XXX.XXX.XXX.X. Add this address?" (Girdiğiniz XXX.XXX.XXX.XXX ağ adresi listeye XXX.XXX.XXX.X olarak eklenecek. Bu adres eklensin mi?) iletisi görüntülenir. Doğru adresi denetleyin ve eklemek için OK (Tamam)'ı tıklatın.*
- Aynı ağ adresini eklemeyi denerseniz, bu adresin eklenemeyeceğini gösteren "This network address has already been registered" (Bu ağ adresi daha önce kaydedildi) iletisi görüntülenir.*

Search Options-IPX (Arama Seçenekleri-IPX)

Yazdırma sunucusunu IPX (NetWare) ile yönettiğinizde ve yazdırma sunucusunu yerel ağ dışında yapılandırmak istediğinizde, yazdırma sunucusunun ağ adresini ayarlayın. Ayarların geçerlik kazanması için View (Görünüm) menüsünde Refresh (Yenile)'yi seçin veya EpsonNet WinAssist'i yeniden başlatın.

Not:

- ❑ *Bu seçeneği kullanmak için, NetWare sunucusuna gözetmen olarak oturum açmanız gerekir.*
- ❑ *Çevirmeli ağ kullanırken, ek hesaplara ödeme yapmak zorunda kalmamak için, Search Addresses (Arama Adresleri) listesinden tüm gereksiz adresleri silin.*



Öge	Açıklama
Search specified address (Belirtilen adreste ara)	Gereksiz veya istenmeyen bilgilerin alınmaması için, bu onay kutusu seçilip, hedef ağlar belirlenerek görüntüleme süresi kısaltılabilir.
Network Address List (Ağ Adresi Listesi)	Tüm geçerli ağ adreslerini görüntüler.
Search Addresses (Arama Adresleri)	Aranacak ağ adresini görüntüler.
Add (Ekle) düğmesi	Search Addresses (Arama Adresleri) listesine adres eklemek için Network Address List (Ağ Adres Listesi)'nden bir adres seçin ve sonra Add (Ekle) düğmesini tıklayın.
Remove (Kaldır) düğmesi	Seçilen adresi Search Addresses (Arama Adresleri) listesinden kaldırır.

Firmware update (Fabrika yazılımı güncelleştirme)

Fabrika yazılımını ve EpsonNet WebAssist'i güncelleştirebilirsiniz. Fabrika yazılımı güncelleştirme işlevi destek amaçlı olduğundan, çoğunlukla bu işlevi kullanmanız gerekmez. Ayrıntılı bilgi için EpsonNet WinAssist'in çevrimiçi yardımına bakın.

Configuration (Yapılandırma) İletişim Kutusunun Ayrıntıları

Information (Bilgi)

Information (Bilgi) menüsü, aşağıda açıklandığı gibi çeşitli yazdırma sunucusu parametrelerini gösterir.



Parametreler	Açıklamalar
MAC Address (MAC Adresi)	Yazdırma sunucusunun benzersiz donanım adresi. MAC adresini durum sayfasında denetleyebilirsiniz.
Hardware Version (Donanım Sürümü)	Yazdırma sunucusunun donanım sürümü.
Software Version (Yazılım Sürümü)	Yazdırma sunucusunun yazılım sürümü.
Model Name (Model Adı)	Yazdırma sunucusuna bağlı yazıcının ürün adı.
Location (Yer)	Yazdırma sunucusunun bulunduğu yeri girin.
Return to Default (Varsayılan Ayara Dön) düğmesi	Fabrikanın varsayılan ayarlarına döndürür.
Search Path (Arama Yolu)	Yazdırma sunucusunu aramak için kullanılacak protokol.
OK (Tamam)	Ayarları güncelleştirir.
Cancel (İptal)	Yapılan değişiklikleri iptal eder.
Help (Yardım)	Yardıma erişir.

TCP/IP

Yazıcıyı TCP/IP ortamında kullanmak için aşağıdaki ekranda yazdırma sunucusunu yapılandırın.



Öğeler	Açıklamalar
IP adresini belirleme yöntemi	<p>IP adresini belirleme yöntemini seçin. Automatic (Otomatik) seçerseniz, DHCP sunucusu tarafından otomatik olarak IP adresi, alt ağ maskesi ve varsayılan ağ geçidi atanır.</p> <p>Not: Dinamik DNS işlevi desteklenmiyorsa, Manual (El İle)'yi seçip IP adresini girmenizi öneririz. Çünkü Automatic (Otomatik)'i seçerseniz, yazdırma sunucusunun IP adresi yazıcıyı her açışınızda değişir ve yazıcı bağlantı noktası ayarını da buna uygun olarak değiştirmeniz gerekir.</p>
Set Using Automatic Private IP Addressing (APIPA) (Otomatik Özel IP Adresi (APIPA) Kullanarak Ayarla)	Ağınızda DHCP sunucusu olmadığında da otomatik olarak özel bir IP adresi atar. Bu işlem desteklenmiyorsa, seçenek soluk görüntülenir.
Set Using PING (PING Kullanarak Ayarla)	<p>IP adresi Ping komutu kullanılarak ayarlandığında bu onay kutusunu seçin. Ping komutu kullanılmıyorsa onay kutusunu temizleyin.</p> <p>Not: Ping kullanmadığınızda onay kutusunun seçili olmamasına dikkat edin; bu, IP adresinin EpsonNet WebManager tarafından beklenmedik şekilde değiştirilmesini önler.</p>
IP Address (IP Adresi)	Yazdırma sunucusunun IP adresini girin. IP adresinin benzersiz olmasına ve ağdaki diğer aygıtlardan herhangi biriyle çakışmamasına dikkat edin.
Subnet Mask (Alt Ağ Maskesi)	IP adresinin alt ağ maskesini girin.
Default Gateway (Varsayılan Ağ Geçidi)	Ağ geçidi adresini girin.
Extended Settings (Genişletilmiş Ayarlar) düğmesi	Dynamic DNS (Dinamik DNS) ve Universal Plug and Play (Evrensel Tak ve Kullan) gibi genişletilmiş ayarlar için bu düğmeyi tıklatın. Her iki işlem de desteklenmiyorsa, bu düğme soluk görüntülenir.

Extended Settings (Geniřletilmiř Ayarlar) iletiřim kutusu

TCP/IP menüsünde Extended Settings (Geniřletilmiř Ayarlar) düğmesini tıklattığınızda ařağıdaki iletiřim kutusu görüntülenir.



Öğeler	Açıklamalar
Acquire DNS server address automatically (DNS sunucu adresini otomatik olarak al)	DNS sunucu adresini DHCP sunucusunu kullanarak almak istiyorsanız bu onay kutusunu seçin. DNS sunucu adresini el ile girmek için bu onay kutusunu temizleyin. DNS desteklenmiyorsa, bu onay kutusu soluk görüntülenir.

Öğeler	Açıklamalar
DNS Server Addresses (DNS Sunucu Adresleri)	DNS sunucu adresini görüntüler. DNS sunucu adresini girmek için Add (Ekle) düğmesini tıklayın. DNS sunucu adresini düzenlemek için, adresi seçin ve Edit (Düzenle) düğmesini tıklayın. DNS sunucu adresini silmek için, adresi seçin ve Delete (Sil) düğmesini tıklayın.
Acquire host name and domain name automatically (Ana bilgisayar adı ve etki alanı adını otomatik olarak al)	Ana bilgisayar adını ve etki alanı adını DHCP sunucusundan almak istiyorsanız bu onay kutusunu seçin.
Host Name (Ana Bilgisayar Adı)	Dinamik DNS tarafından desteklenen ana bilgisayar adını (2 - 63 karakter arasında) girin. Ana bilgisayar adı ve etki alanı adının toplam karakter sayısı 251'i aşamaz.
Domain Name (Etki Alanı Adı)	Boş bırakın veya Dinamik DNS tarafından desteklenen etki alanı adının iki veya daha çok karakterini girin. Ana bilgisayar adı ve etki alanı adının toplam karakter sayısı 251'i aşamaz.
Register the network interface's address to DNS server (Ağ arabirim adresini DNS sunucusuna kaydet)	Ana bilgisayar adını ve etki alanı adını Dinamik DNS desteği olan DHCP sunucusu aracılığıyla DNS sunucusuna kaydetmek istiyorsanız bu onay kutusunu seçin.
Register directly to DNS server (Doğrudan DNS sunucusuna kaydet)	Ana bilgisayar adını ve etki alanı adını doğrudan DNS sunucusuna kaydetmek istiyorsanız bu onay kutusunu seçin.
Use Universal Plug and Play (Evrensel Tak ve Kullan Özelliğini Kullan)	Evrensel Tak ve Kullan özelliğini etkinleştirir veya devre dışı bırakır. Bu işlev desteklenmiyorsa, seçenek soluk görüntülenir.
Device Name (Aygıt Adı)	Evrensel Tak ve Kullan özelliği için aygıt adını girin (2 - 63 karakter uzunluğunda).

NetWare

Yazıcıyı NetWare ortamında kullanmak istiyorsanız, yazdırma sunucusunu NetWare için yapılandırın. Yazdırma sunucusunu Print Server (Yazdırma Sunucusu) modunda veya Remote Printer (Uzak Yazıcı) modunda yapılandırabilirsiniz.

Not:

- NetWare kullanmadığınızda, Standby (Bekleme) modunu seçmeye dikkat edin.*
- NetWare sunucusuna veya NDS içeriğine gözetmen ayrıcalıkları ile oturum açın.*
- Bindery veya NDS'de, Mode (Mod) alanında seçtiğiniz modda oturum açmazsanız, yazdırma kuyruğu atayamazsınız*

Print Server (Yazdırma Sunucusu) modu

Yazıcıyı Print Server (Yazdırma Sunucusu) modunda kullanmak için aşağıdaki ekranda yazdırma sunucusunu yapılandırın.

Not:

Ayarları kaydettiğinizde, Bindery modu için PRO veya NDS modu için yazdırma sunucusu adı_P0 adlı Yazıcı Nesneleri otomatik olarak oluşturulur. Yazıcı adını değiştirmek için PCONSOLE veya NWADMIN kullanın.



Öğeler	Açıklamalar
Use NetWare (NetWare Kullan)	NetWare kullanırken bu onay kutusunu seçin. Yazıcıyı yalnızca NetWare ortamında kullanıyorsanız, yazıcı otomatik olarak açılır.
Mode (Mod)	Mod seçin: Print Server/Bindery (Yazdırma Sunucusu/Bindery) veya Print Server/NDS (Yazdırma Sunucusu/NDS).
Frame Type (Çerçeve Türü)	Varsayılan çerçeve türünü olduğu gibi bırakın.

Öğeler	Açıklamalar
Tree Name (Ağaç Adı)	Yalnızca NDS modu için: Browse (Gözet) düğmesini tıklatın ve Ağaç adının da seçilmesi için NDS içeriğini seçin.
Context (İçerik)	Yalnızca NDS modu için: Browse (Gözet) düğmesini tıklatın ve NDS içeriğini seçin.
Browse (Gözet) düğmesi	NDS içeriğine göz atın.
Primary File Server Name (Birincil Dosya Sunucusu Adı)	Yalnızca Bindery modu için: Yazdırma sunucusunun oturum açtığı sunucuyu seçin.
Print Server Name (Yazdırma Sunucusu Adı)	Yazdırma sunucusu adını seçin veya girin (en çok 47 karakter).
Print Server Password (Yazdırma Sunucusu Parolası)	Yazdırma sunucusuna oturum açmak için parolayı girin (en çok 20 karakter). Ayrıntılar için NetWare belgelerine bakın. Genellikle bunu ayarlamanız gerekmez.
Print Server Password (again) (Yazdırma Sunucusu Parolası (yeniden))	Parolayı yeniden girin.
Polling Interval (Yoklama Aralığı)	Yoklama aralığını 5 ile 90 saniye arasında ayarlayın. Ayrıntılar için NetWare belgelerine bakın. Genellikle bunu ayarlamanız gerekmez.
Print Queue Configuration (Yazdırma Kuyruğu Yapılandırma) düğmesi	Yazdırma kuyruğu ayarlarını yapılandırın. Kuyruğu PCONSOLE, NWAdmin veya EpsonNet!2 for Windows (yapılandırma yardımcı programının eski bir sürümü) ile atadıysanız, yazdırma kuyruğunu burada yeniden atayın.

Print Queue Configuration (Yazdırma Kuyruğu Yapılandırma) iletişim kutusu

Print server (Yazdırma sunucusu) menüsünde Print Queue Configuration (Yazdırma Kuyruğu Yapılandırma) düğmesine bastığınızda aşağıdaki iletişim kutusu görüntülenir.

Not:

Kuyruk ayarlarını, NDS içerik kutusunda belirttiğiniz içerikten daha yüksek bir içeriğe göre yapılandırabilirsiniz. Bu durumda, kuyruğu ayarladığınız içerik için gözetmen ayrıcalıklarınızın olması gerekir.

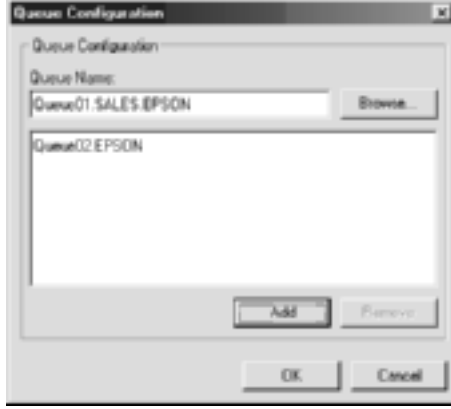

Öğeler	Açıklamalar
Queue Name (Kuyruk Adı)	Kuyruğa göz atarak yazdırma sunucusuna atanan kuyruk adını görüntüler.
Browse (Gözet) düğmesi	Kuyruğu seçmek için Browse (Gözet) düğmesini tıklatın. Ayrıca, kuyruk oluşturabilir veya silebilirsiniz.
Queue (Kuyruk) listesi kutusu	Yazdırma kuyruklarını listeler.
Add (Ekle) düğmesi	Yazdırma kuyruğu ekler.
Remove (Kaldır) düğmesi	Yazdırma kuyruğunu kaldırır.

- ❑ Kuyruk seçme
Kuyruk seçmek için, kuyruğu tıklatın ve OK (Tamam) düğmesine basın.

- ❑ Kuyruk oluşturma

Bindery modu için: Kuyruğu oluşturmak istediğiniz dosya sunucusunu tıklatın. Bu içeriği sağ tıklatın ve **Create Queue** (Kuyruk Oluştur)'u seçin. Kuyruk adını girin (en çok 47 karakter).

NDS modu için: Kuyruğu oluşturmak istediğiniz içeriği seçin. Bu içeriği sağ tıklatın ve **Create Queue** (Kuyruk Oluştur)'u seçin. Kuyruk adını yazın (en çok 47 karakter). İçeriğe göz atın ve açılan listeden birim adını seçin. Kuyruk, dosya sunucusunun SYS biriminin altında oluşturulur. Başka bir birimde kuyruk oluşturmak isterseniz, PCONSOLE veya NWAdmin kullanın.

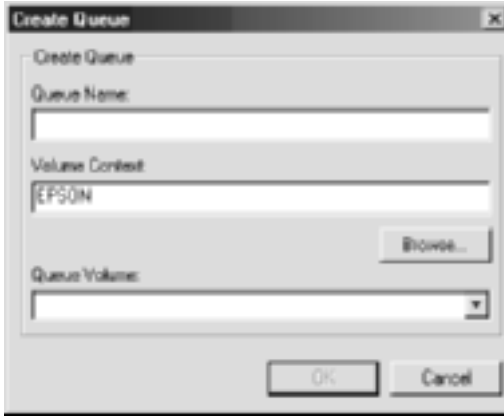

- ❑ Kuyruğu silme
Silme istediğiniz yazdırma kuyruğunu seçin. Bu kuyruğu sağ tıklatın ve **Delete Queue** (Kuyruk Sil)'i seçin.

Remote Printer (Uzak Yazıcı) modu

Yazıcıyı Remote Printer (Uzak Yazıcı) modunda kullanmak için aşağıdaki ekranda yazdırma sunucusunu yapılandırın.



Öğeler	Açıklamalar
Use NetWare (NetWare Kullan)	NetWare kullanırken bu onay kutusunu seçin. Yazıcıyı yalnızca NetWare ortamında kullanıyorsanız, yazıcı otomatik olarak açılır.
Mode (Mod)	Remote Printer (Uzak Yazıcı)'yı seçin.
Frame Type (Çerçeve Türü)	Varsayılan çerçeve türünü olduğu gibi bırakın.

Öğeler	Açıklamalar
Primary Print Server Name (Birincil Yazdırma Sunucusu Adı)	PCONSOLE veya NWAdmin ile oluşturulan birincil yazdırma sunucusunun adını girin (en çok 47 karakter). NDPS Ağ Geçidi için, NetWare için oluşturduğunuz SAP adını girin (en çok 47 karakter).
Printer Port Number (Yazıcı Bağlantı Noktası Numarası)	Yazıcı bağlantı noktası numarasını girin. NDPS Ağ Geçidi için, NetWare için oluşturduğunuz yazıcı numarasını girin (0 ile 254 arasında).

MS Network

Yazıcıyı Microsoft network ortamında kullanmak için, aşağıdaki ekranda yazdırma sunucusunu yapılandırın.



Öğeler	Açıklamalar
Use Microsoft Network Shared Printing (Microsoft Network Shared ile Yazdırma Kullan)	Microsoft Shared Network ile yazdırma kullanırken bu onay kutusunu seçin. Yazdırma sunucusu bilgileri NetBEUI protokolü tarafından alındığında, bu onay kutusu seçili ancak soluk görüntülenir.
Print Server Name (Yazdırma Sunucusu Adı)	Yazdırma sunucusu adını girin (en fazla 15 karakter uzunluğunda olabilir). Ağdaki diğer aygıtlardan herhangi biriyle çakışmalara yol açmayacak benzersiz bir ad vermeye dikkat edin.
Workgroup Name (Çalışma Grubu Adı)	Windows ağ ortamı için kullanılan çalışma grubu adını veya etki alanı adını girin (en fazla 15 karakter uzunluğunda olabilir).
Share Name (Paylaşım Adı)	Yazıcının ağdaki paylaşım adını girin (en çok 12 karakter). LPT1, LPT2, LPT3 veya COM kullanmayın.

AppleTalk

Yazıcıyı AppleTalk ortamında kullanmak için aşağıdaki ekranda yazdırma sunucusunu yapılandırın.

Not:

AppleTalk ayarlarını EpsonNet WinAssist kullanarak yapılandırmak için aşağıdaki koşulların korunması gerekir:

- Yazdırma sunucusuna geçerli bir IP adresi atanmalıdır.
- NetWare sunucusunda veya NDS içeriğinde gözetmen ayrıcalıklarıyla oturum açmış olmalısınız.

- *Paylaşılan hizmet, bilgisayara yüklendi.*

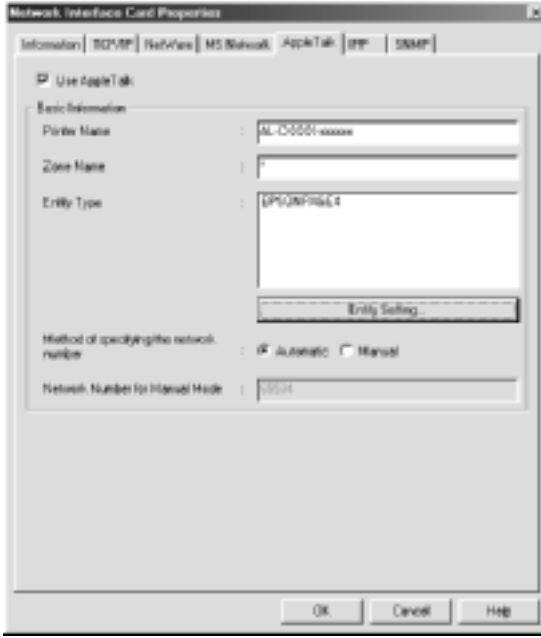

Öğeler	Açıklamalar
Use AppleTalk (AppleTalk Kullan)	AppleTalk kullanırken bu onay kutusunu seçin.
Printer Name (Yazıcı Adı)	Yazıcının adını girin (en çok 32 karakter).
Zone Name (Bölge Adı)	Ağ bölgesi adını girin (en fazla 32 karakter). Bölgenin otomatik olarak seçilmesini sağlamak için, ağ numarasını belirlemek üzere Automatic (Otomatik)'i seçin ve bu kutuya bir yıldız (*) girin.
Entity Type (Varlık Türü)	Yazıcının varlık türünü görüntüler. "Epson" ifadesi görüntülenmedikçe varlık türünü değiştirmeyin. "Epson" görüntüleniyorsa, Entity Setting (Varlık Ayarı) düğmesini tıklayarak yazıcınızla eşleşen varlık türünü seçin.

Öğeler	Açıklamalar
Entity Setting (Varlık Ayarı) düğmesi	Bu düğmeyi tıklattın ve uygun varlık türünü seçin.
Ağ numarası belirleme yöntemi	Ağ numarası alma yöntemini seçin. Genellikle Automatic (Otomatik) tercih edilir.
Network Number for Manual Mode (El İle Modu İçin Ağ Numarası)	Manual (El İle) seçtiyseniz, ağ numarasını belirlemek için 0 ile 65534 arasında bir değer girin.

IPP

Yazıcıyı IPP ortamında kullanmak için aşağıdaki ekranda yazdırma sunucusunu yapılandırın. Yazdırma sunucusu SNMP'yi desteklemiyorsa, tüm öğeler soluk görüntülenir.



Öğeler	Açıklamalar
IPP URL	<p>Internet Printing (Internet Üzerinden Yazdırma) için yazıcının URL'sini görüntüler.</p> <p>Biçim: http://yazdırma sunucusunun IP adresi:631/aşağıda ayarlanan yazıcı adı</p> <p>Örnek: http://192.168.100.201:631/EPSON_IPP_Printer</p>
Printer Name (Yazıcı Adı)	<p>Internet Üzerinden Yazdırma işleminde kullanılacak yazıcı adını girin (en çok 127 karakter).</p> <p>Örnek: EPSON_IPP_Printer</p>
Location (Yer)	<p>Yazıcının fiziksel konumunun adını girin (en fazla 64 karakter olabilir).</p>

SNMP

SNMP bilgilerini ayarlamak için SNMP menüsünü kullanabilirsiniz.



Öğeler	Açıklamalar
Read Only (Salt Okunur)	Her zaman "public" (ortak) ifadesi görüntülenir.
Read/Write (Okuma/Yazma)	Read/Write (Okuma/Yazma) topluluk adını girin (en çok 32 karakter).
Enable IP Trap 1 or/and 2 (IP Trap 1 ve/veya 2'yi etkinleştir)	IP Trap 1'i, 2'yi veya her ikisini re etkinleştirir veya devre dışı bırakır.
Address (Adres)	Trap'in aktarıldığı sunucunun IP adresini girin.
Community (Topluluk)	Topluluk adını girin (en fazla 32 karakter olabilir).

Öğeler	Açıklamalar
Enable IPX Trap 1 or/and 2 (IPX Trap 1 ve/veya 2'yi etkinleştir)	IPX Trap 1'i, 2'yi veya her ikisini re etkinleştirir veya devre dışı bırakır.
Address (Adres)	Trap'in iletiildiği sunucunun Ağ Adresi'ni ve Düşüm Numarası'nı (MAC Adresi) girin. Biçim: Ağ Adresleri: Düşüm Numarası Ağ Adresi'nin A7E00BB0 (onaltılı), Düşüm Numarası'nın da 000048930000 (onaltılı) olduğunu varsayın. Bu örnekte adres A7E00BB0:000048930000'dir.
Community (Topluluk)	Topluluk adını girin (en fazla 32 karakter olabilir).

Parolalar hakkında

Yazdırma sunucusunu yapılandırmak için bir parola gereklidir. Ayar iletişim kutusunda OK (Tamam)'ı tıklattığınızda veya Return to Default (Varsayılan Ayara Dön) düğmesini tıklattığınızda Password (Parola) iletişim kutusu görünür.

1. Parola ayarlamak veya geçerli parolayı değiştirmek için Change (Değiştir)'i tıklatın. Administrator password (Yönetici parolası) iletişim kutusu belirir.
2. İlk kez parola ayarluyorsanız, Old Password (Eski Parola) kutusunu boş bırakıp New Password (Yeni Parola) kutusuna ve New Password (again) (Yeni Parola (yeniden)) kutusuna bir parola girin (en çok 20 karakter). Sonra OK (Tamam)'ı tıklatın. Parolalar büyük/küçük harfe duyarlıdır.

Not:

- ❑ *EpsonNet WinAssist, MacAssist ve WebAssist için aynı parola kullanılır.*
- ❑ *Yeni parola, verilerin yazdırma sunucusuna gönderilmesinden sonra geçerli olacağından, parolayı değiştirdikten hemen sonra eski parolayı girin.*
- ❑ *Parolanızı unutursanız, yazdırma sunucusunu yeniden başlatmanız gerekir. Yönergeler için bkz. "Yazıcınızı Başlatma" sayfa 266.*

EpsonNet WinAssist EasySetup Kullanarak Yazdırma Sunucusunu Yapılandırma

Kısa sürede TCP/IP ve Microsoft Network yazdırmaya hazır hale gelecek şekilde yazdırma sunucusunu kolayca yapılandırmak için EpsonNet WinAssist EasySetup'ı da kullanabilirsiniz.

Not:

- ❑ *Yazıcının açık olduğundan emin olun.*
- ❑ *Aşağıdaki adımlar için kullanılacak bilgisayarın yazdırma sunucusuyla aynı kesimde olması gerekir.*
- ❑ *IP adresini el ile atadığınızda, alt ağ maskesini ve varsayılan ağ geçidini ayarlamak için EpsonNet WinAssist'i kullanmanızı öneririz.*

EpsonNet WinAssist EasySetup kullanarak yazdırma sunucusunu yapılandırmak için aşağıdaki adımları izleyin.

1. **Start (Başlat)**'ı tıklayın, **Programs (Programlar)**'ın veya **All Programs (Tüm Programlar)**'ın (Windows XP) üzerine gelin ve **EpsonNet WinAssist V4**'ü seçin. Başlatmak için **EpsonNet EasySetup**'ı tıklayın.
2. EpsonNet WinAssist Easy Setup (EpsonNet WinAssist Kolay Kurulum) iletişim kutusu belirir. **Next (İleri)**'yi tıklayın.
3. License Agreement (Lisans Anlaşması)'nı okuyun ve **Next (İleri)**'yi tıklayın.
4. Hedef yazıcıyı seçin ve **Next (İleri)**'yi tıklayın.

Not:

Listede aynı yazıcı modeli adı birçok yerde görüntüyorsa, yazıcıları **MAC adreslerini denetleyerek tanımlayabilirsiniz, bu adresler durum sayfasında bulunur.**



- Microsoft ay paylaşım hizmetinin kullanılıp kullanılmayacağını belirtip, sonra **Next (İleri)**'yi tıklatın. (**No (Hayır)**)'ı seçerseniz, 8. Adım'a geçin.

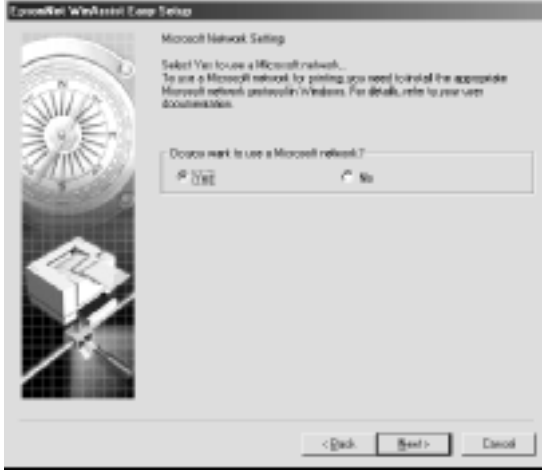

- Yazdırma sunucusu adını denetleyin. Gerekirse değiştirin. **Next (İleri)**'yi tıklatın.



7. TCP/IP kullanılıp kullanılmayacağını belirtip, sonra **Next (İleri)**'yi tıklatın. (**No (Hayır)**'ı seçiyorsanız, 9. Adım'a geçin.)

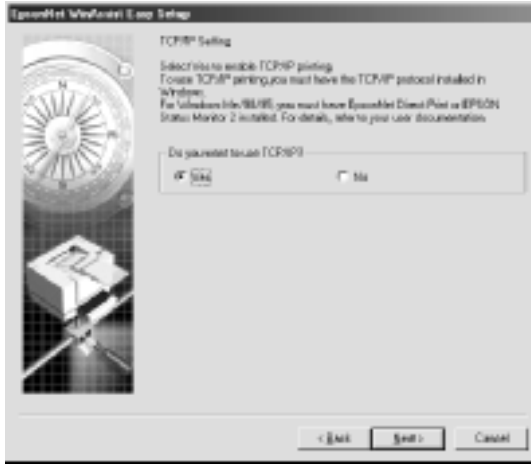

8. **Automatic (Otomatik)** veya **Manual (El İle)**'yi seçin. **Automatic (Otomatik)** öğesini seçerseniz, DHCP kullanılabilir duruma gelir ve otomatik olarak bir IP adresi belirtir. **Manual (El ile)** öğesini seçerseniz, IP adresini girin. **Next (İleri)**'yi tıklatın.



Not:

- ❑ *Yazdırma sunucusunda varsayılan IP adresi yoktur. El ile veya DHCP sunucusu kullanarak, geçerli IP adresi atadığınızdan emin olun.*
- ❑ *Dinamik DNS işlevi desteklenmiyorsa, Manual (El İle)'yi seçip IP adresini girmenizi öneririz. Çünkü Automatic (Otomatik)'i seçerseniz, yazdırma sunucusunun IP adresi yazıcıyı her açışınızda değişir ve yazıcı bağlantı noktası ayarını da buna uygun olarak değiştirmeniz gerekir.*
- ❑ *DHCP sunucusunu kullanmak istiyorsanız, bilgisayarınıza yüklü olduğundan ve doğru biçimde yapılandırdığından emin olun. Ayrıntılı yönergeler için işletim sisteminizin çevrimiçi yardımına bakın.*

9. Ayarları kontrol edin ve **Send (Gönder)**'i tıklayın. Yazdırma Sunucusu için parola ayarladıysanız, Password (Parola) iletişim kutusu belirir. Parolayı girin (en çok 20 karakter) ve **OK (Tamam)**'ı tıklayın. Ekrandaki yönergeleri izleyin.



Dikkat:

Yeni ayarların yazdırma sunucusuna gönderilmesi iki veya üç dakika sürer. Yazıcıyı kapatmanızı isteyen bir ekran iletisi görünmeden yazıcıyı kapatmayın.

Bölüm 4

EpsonNet MacAssist Yapılandırma Yardımcı Programı

EpsonNet MacAssist Hakkında

EpsonNet MacAssist yöneticiler için hazırlanmış, yazdırma sunucusunun TCP/IP, AppleTalk ve IPP için yapılandırılmasına olanak veren Macintosh tabanlı bir yapılandırma yazılımıdır.

Not:

Bu ürünle birlikte verilen Yazılım CD-ROM'unda bulunan EpsonNet MacAssist'i kullanmaya dikkat edin.

Menü Çubuğu

EpsonNet MacAssist aşağıdaki menü ve alt menüleri sağlar.

File (Dosya) menüsü:

- Close (Kapat)
EpsonNet MacAssist'i kapatır.
- Quit (Çıkış)
EpsonNet MacAssist'ten çıkmanızı sağlar.

Edit (Düzen) menüsü:

Yapılandırma menülerinin içeriğini düzenlerken bu menüyü kullanın.

Device (Aygıt) menüsü:

- Configuration (Yapılandırma)
Seçtiğiniz yazdırma sunucusunu yapılandırır.
- Launch Browser (Tarayıcıyı Başlatma)
Seçtiğiniz yazdırma sunucusunu yapılandırmak için EpsonNet WebAssist'i başlatır. EpsonNet WebAssist, tarayıcı üzerinde çalışan bir yardımcı programdır.
- Refresh (Yenile)
Kullanılabilir yazıcıları yeniden arayarak en son bilgilerle güncelleştirir.
- Timeout Setting (Zaman Aşımı Ayarı)
Zaman aşımı değerini 3 ile 99 saniye arasında ayarlar. Daha fazla bilgi için, bkz. "Zaman Aşımı" sayfa 88.
- Network Path Search Setting (Ağ Yolu Arama Ayarı)
Yazdırma sunucusunu aramak için kullanılacak bağlantı ve protokolleri seçin. Daha fazla bilgi için, bkz. "Ağ yolu arama ayarı" sayfa 89.
- Search Options (Arama Seçenekleri)
AppleTalk ve IP ile arama için seçenekleri yapılandırır. Daha fazla bilgi için, bkz. "Arama Seçenekleri" sayfa 89.

Zaman Aşımı

Zaman aşımı oluşmadan önce geçecek süreyi ayarlayın (3 ile 99 saniye arasında). Varsayılan değer 5 saniyedir. Bu süre aşıldığında iletişim hatası meydana gelir. Buraya daha uzun bir süre girerseniz, ağ yazıcılarını aramak daha fazla zaman alır. Bu nedenle, bu değeri yalnızca gerekli olduğunda değiştirin.

Ayarların geçerlik kazanması için Device (Aygıt) menüsünde Refresh (Yenile)'yi seçin veya EpsonNet MacAssist'i yeniden başlatın.

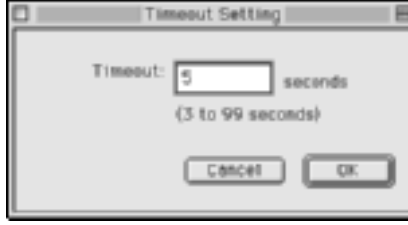

Ağ yolu arama ayarı

Yazdırma sunucunu aramak için kullanılacak bağlantı ve protokolleri seçebilirsiniz. AppleTalk, IP ve USB gibi tüm bağlantı ve protokolleri kullanabilir veya aralarından istediklerinizi seçebilirsiniz.

Ayarların geçerlik kazanması için Device (Aygıt) menüsünde Refresh (Yenile)'yi seçin veya EpsonNet MacAssist'i yeniden başlatın.

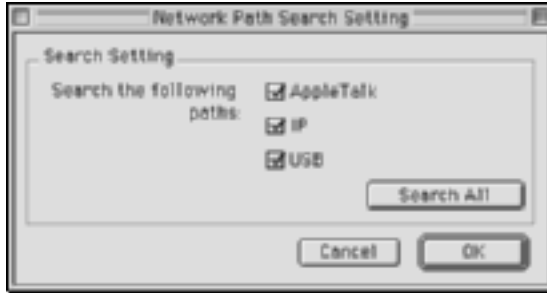

Arama Seçenekleri

Search options-AppleTalk (Arama seçenekleri-AppleTalk)

Başka bölgelerdeki yazdırma sunucularını aramak için, bu seçenekte belirli bölgeler ayarlayın.

Belirli bir bölgedeki yazdırma sunucusunu aramak için **Use this method to select search zones** (Arama bölgelerini seçmek için bu yöntemi kullan) onay kutusunu seçin. Aramada zaman kazanmak için, yazdırma sunucusu aynı bölgede yer aldığı anda bu onay kutusunu temizleyin.

Ağ ortamından sağlanan bölgeler Zone (Bölge) listesinde görüntülenir. Aranacak bölgeler Search Zone (Arama Bölgesi) listesinde görüntülenir. Zone (Bölge) ve Search Zone (Arama Bölgesi) listelerinde en çok 2000 bölge görüntülenebilir.

Bölgeyi Search Zone (Arama Bölgesi) listesine eklemek için, eklenecek bölgeyi seçin ve **Add** (Ekle) düğmesini tıklatın. Bölgeyi Search Zone (Arama Bölgesi) listesinden silmek için, silinecek bölgeyi seçin ve **Del** (Sil) düğmesini tıklatın.

Ayarların geçerlik kazanması için Device (Aygıt) menüsünde **Refresh** (Yenile)'yi seçin veya EpsonNet MacAssist'i yeniden başlatın.



Search options-IP (Arama seçenekleri-IP)

Başka kesimlerdeki yazdırma sunucularını aramak için, belirli bir ağ adresi ve alt ağ maskesi ayarlayın. Bu ekranda değiştirdiğiniz ayarlar EpsonNet MacAssist EasySetup için kullanılan arama parametrelerini etkilemez.

Başka bir kesimdeki yazdırma sunucusunu aramak için **Use the search option** (Arama seçeneğini kullan) onay kutusunu seçin. Yapılandırmak istediğiniz yazdırma sunucusu aynı kesimde yer alıyorsa bu onay kutusunu seçmeyin.

Ağ adresini ve alt ağ maskesini girin (geçerli aralık 0 - 255). Adresi ağ yöneticinizden öğrenin. Sonra **Add** (Ekle) düğmesini tıklatın. En çok 20 adres ekleyebilirsiniz. Adresi listeden kaldırmak için, kaldırılacak adresi seçin ve **Delete** (Sil)'i tıklatın.

Ayarların geçerlik kazanması için **Device** (Aygıt) menüsünde **Refresh** (Yenile)'yi seçin veya **EpsonNet MacAssist**'i yeniden başlatın.



Not:

- ❑ *Geçersiz bir adres eklemeyi denerseniz, "The network address XXX.XXX.XXX.XXX that you entered will be added to the list as XXX.XXX.XXX.X. Add this address?" (Girdiğiniz XXX.XXX.XXX.XXX ağ adresi listeye XXX.XXX.XXX.X olarak eklenecek. Bu adres eklensin mi?) iletisi görüntülenir. Doğru adresi denetleyin ve eklemek için **OK** (Tamam)'ı tıklatın.*
- ❑ *Aynı ağ adresini eklemeyi denerseniz, bu adresin eklenemeyeceğini gösteren "This network address has already been registered" (Bu ağ adresi daha önce kaydedildi) iletisi görüntülenir.*

Configuration (Yapılandırma) İletişim Kutusunun Ayrıntıları

Information (Bilgi)

Information (Bilgi) menüsü, aşağıda açıklandığı gibi çeşitli yazdırma sunucusu parametrelerini gösterir.

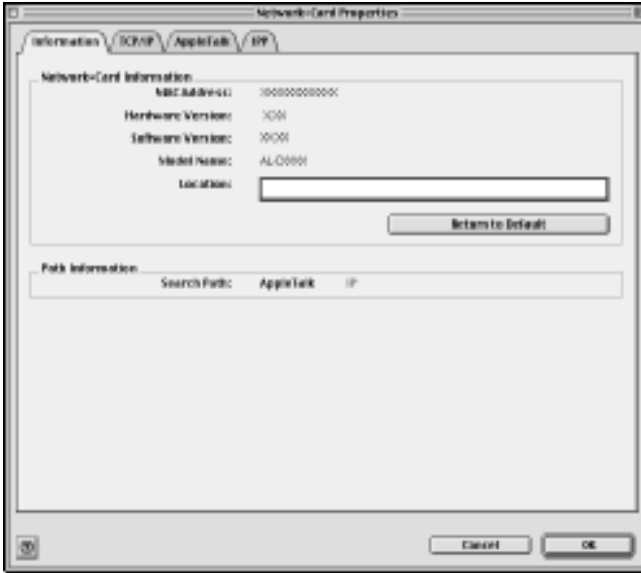

Parametreler	Açıklamalar
MAC Address (MAC Adresi)	Yazıcı sunucunun benzersiz donanım adresi. MAC adresini durum sayfasında denetleyebilirsiniz.
Hardware Version (Donanım Sürümü)	Yazıcı sunucunun donanım sürümü.
Software Version (Yazılım Sürümü)	Yazıcı sunucunun yazılım sürümü.
Model Name (Model Adı)	Yazdırma sunucusuna bağlı yazıcının ürün adı.
Location (Yer)	Yazıcı sunucunun bulunduğu yeri girin.
Return to Default (Varsayılan Ayara Dön) düğmesi	Yazıcı sunucunun tüm yapılandırma ayarlarını varsayılan değerlerine döndürür.
Search Path (Arama Yolu)	Yazdırma sunucusunu aramak için kullanılacak protokol.
OK (Tamam)	Ayarları güncelleştirir.
Cancel (İptal)	Yapılan değişiklikleri iptal eder.

TCP/IP

Yazıcıyı TCP/IP ortamında kullanmak için aşağıdaki ekranda yazdırma sunucusunu yapılandırın.

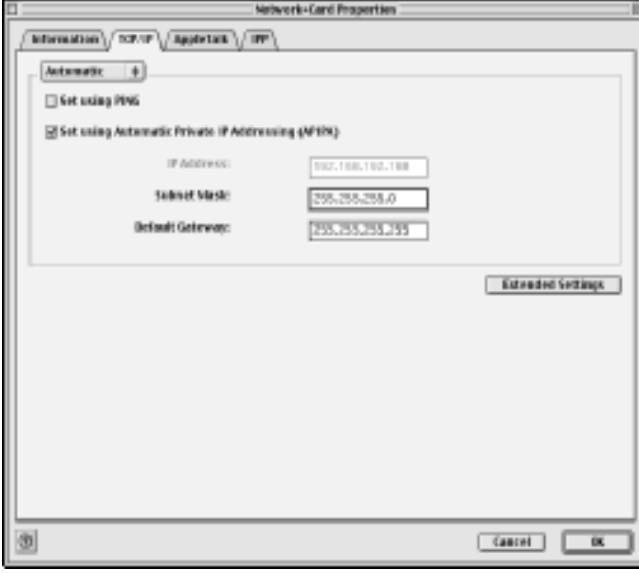

Öğeler	Açıklamalar
IP adresini belirleme yöntemi	<p>IP adresini belirleme yöntemini seçin. Automatic (Otomatik) seçerseniz, DHCP sunucusu tarafından otomatik olarak IP adresi, alt ağ maskesi ve varsayılan ağ geçidi atanır.</p> <p>Not: Dinamik DNS işlevi desteklenmiyorsa, Manual (El İle)'yi seçip IP adresini girmenizi öneririz. Çünkü Automatic (Otomatik)'i seçerseniz, yazdırma sunucusunun IP adresi yazıcıyı her açışınızda değişir ve yazıcı bağlantı noktası ayarını da buna uygun olarak değiştirmeniz gerekir.</p>

Öğeler	Açıklamalar
Set Using PING (PING Kullanarak Ayarla)	IP adresi Ping komutu kullanılarak ayarlandığında bu onay kutusunu seçin. Ping komutu kullanılmıyorsa onay kutusunu temizleyin.
Set Using Automatic Private IP Addressing (APIPA) (Otomatik Özel IP Adresi (APIPA) Kullanarak Ayarla)	Ağınızda DHCP sunucusu olmadığında da otomatik olarak özel bir IP adresi atar. Bu işlem desteklenmiyorsa, seçenek soluk görüntülenir.
IP Address (IP Adresi)	Yazıcı sunucunun IP adresini girin. IP adresinin benzersiz olmasına ve ağdaki diğer aygıtlardan herhangi biriyle çakışmamasına dikkat edin.
Subnet Mask (Alt Ağ Maskesi)	IP adresinin alt ağ maskesini girin.
Default Gateway (Varsayılan Ağ Geçidi)	Ağ geçidi adresini girin. Ağ geçidi işlevi gören bir sunucu veya yönlendirici varsa, söz konusu sunucu veya yönlendiricinin IP adresini girin. Herhangi bir ağ geçidi yoksa, varsayılan değerleri olduğu gibi bırakın.
Extended Settings (Genişletilmiş Ayarlar)	Dynamic DNS (Dinamik DNS) ve Universal Plug and Play (Evrensel Tak ve Kullan) gibi genişletilmiş ayarlar için bu düğmeyi tıklayın. Her iki işlem de desteklenmiyorsa, bu düğme soluk görüntülenir.

Extended Settings (Geniřletilmiş Ayarlar) iletiřim kutusu

TCP/IP menüsünde Extended Settings (Geniřletilmiş Ayarlar) düğmesini tıklattığınızda ařağıdaki iletiřim kutusu görüntülenir.

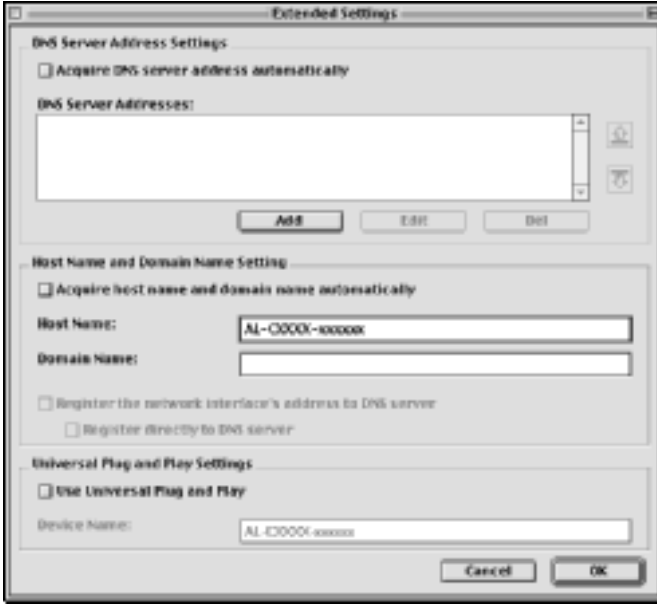

Öğeler	Açıklamalar
Acquire DNS server address automatically (DNS sunucu adresini otomatik olarak al)	DNS sunucu adresini DHCP sunucusunu kullanarak almak istiyorsanız bu onay kutusunu seçin. DNS sunucu adresini el ile girmek için bu onay kutusunu temizleyin. DNS desteklenmiyorsa, bu onay kutusu soluk görüntülenir.

Öğeler	Açıklamalar
DNS Server Address (DNS Sunucu Adresi)	DNS sunucu adresini görüntüler. DNS sunucu adresini girmek için Add (Ekle) düğmesini tıklayın. DNS sunucu adresini düzenlemek için, adresi seçin ve Edit (Düzenle) düğmesini tıklayın. DNS sunucu adresini silmek için, adresi seçin ve Delete (Sil) düğmesini tıklayın.
Acquire host name and domain name automatically (Ana bilgisayar adı ve etki alanı adını otomatik olarak al)	Ana bilgisayar adını ve etki alanı adını DHCP sunucusundan almak istiyorsanız bu onay kutusunu seçin.
Host Name (Ana Bilgisayar Adı)	Dinamik DNS tarafından desteklenen ana bilgisayar adını (2 - 63 karakter arasında) girin. Ana bilgisayar adı ve etki alanı adının toplam karakter sayısı 251'i aşamaz.
Domain Name (Etki Alanı Adı)	Boş bırakın veya Dinamik DNS tarafından desteklenen etki alanı adının iki veya daha çok karakterini girin. Ana bilgisayar adı ve etki alanı adının toplam karakter sayısı 251'i aşamaz.
Register the network interface's address to DNS server (Ağ arabirim adresini DNS sunucusuna kaydet)	Ana bilgisayar adını ve etki alanı adını Dinamik DNS desteği olan DHCP sunucusu aracılığıyla DNS sunucusuna kaydetmek istiyorsanız bu onay kutusunu seçin.
Register directly to DNS server (Doğrudan DNS sunucusuna kaydet)	Ana bilgisayar adını ve etki alanı adını doğrudan DNS sunucusuna kaydetmek istiyorsanız bu onay kutusunu seçin.
Use Universal Plug and Play (Evrensel Tak ve Kullan Özelliğini Kullan)	Evrensel Tak ve Kullan özelliğini etkinleştirir veya devre dışı bırakır. Bu işlev desteklenmiyorsa, seçenek soluk görüntülenir.
Device Name (Aygıt Adı)	Evrensel Tak ve Kullan özelliği için aygıt adını girin (2 - 63 karakter uzunluğunda).

AppleTalk

Yazıcıyı AppleTalk ortamında kullanmak için aşağıdaki ekranda yazdırma sunucusunu yapılandırın.

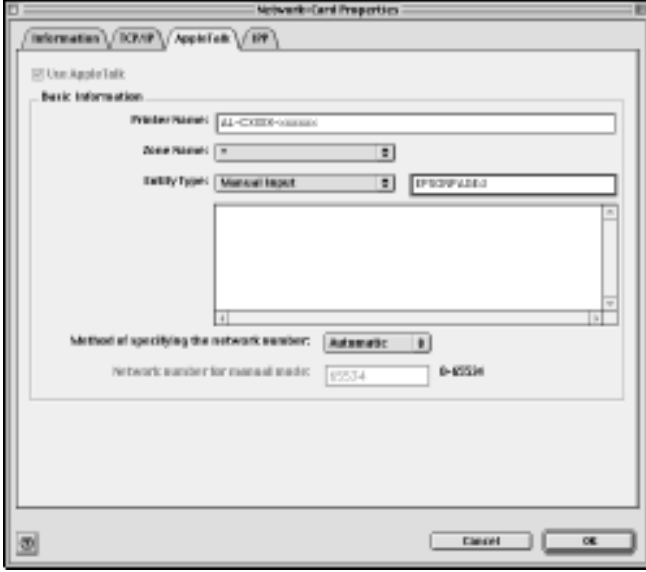

Öğeler	Açıklamalar
Use AppleTalk (AppleTalk Kullan)	AppleTalk kullanırken bu kutuyu seçin.
Printer Name (Yazıcı Adı)	Yazıcının adını girin (en çok 32 karakter).
Zone Name (Bölge Adı)	Ağ bölgesi adını seçin veya girin (en çok 32 karakter). Bölgenin otomatik olarak seçilmesini sağlamak için, ağ numarasını belirlemek için Automatic (Otomatik)'i seçin ve bu kutuya bir yıldız (*) girin. El ile girmek için, Manual Input (El İle Giriş)'i seçin ve metin kutusuna bölge adını girin.

Öğeler	Açıklamalar
Entity Type (Varlık Türü)	Yazıcının varlık türünü görüntüler. "Epson" ifadesi görüntülenmedikçe varlık türünü değiştirmeyin. "Epson" görüntüleniyorsa, Entity Setting (Varlık Ayarı) düğmesini tıklatarak yazıcınızla eşleşen varlık türünü seçin.
Ağ numarası belirleme yöntemi	Ağ numarası alma yöntemini seçin. Genellikle Automatic (Otomatik) tercih edilir.
Network number for manual mode (El ile modu için ağ numarası)	Manual (El ile) seçtiyseniz, ağ numarasını belirlemek için 0 ile 65534 arasında bir değer girin.

IPP

Yazıcıyı IPP ortamında kullanmak için aşağıdaki ekranda yazdırma sunucusunu yapılandırın.

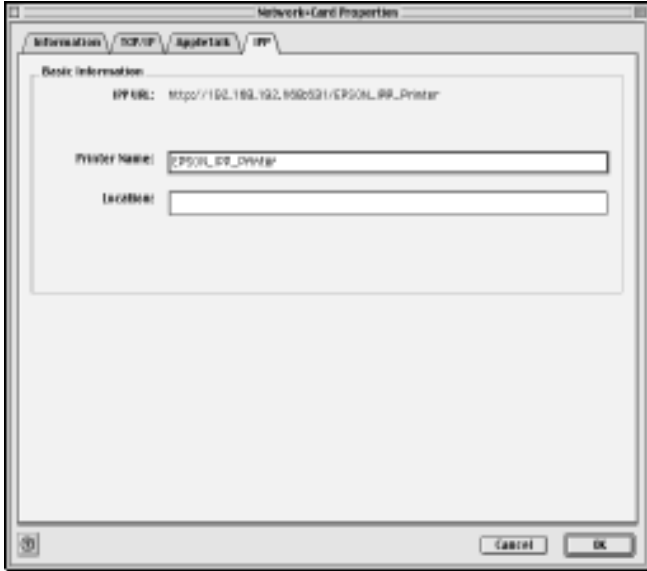

Öğeler	Açıklamalar
IPP URL	Internet Printing (Internet Üzerinden Yazdırma) için yazıcının URL'sini görüntüler. Biçim: http://yazdırma_sunucusunun_IP_adresi:631/aşağıda_ayarlanan_yazıcı_adi Örnek: http://192.168.100.201:631/EPSON_IPP_Printer
Printer Name (Yazıcı Adı)	Internet Üzerinden Yazdırma işleminde kullanılacak yazıcı adını girin (en çok 127 karakter). Örnek: EPSON_IPP_Printer
Location (Yer)	Yazıcının fiziksel konumunun adını girin (en fazla 64 karakter olabilir).

Parolalar hakkında

Yazıcı sunucunu yapılandırmak için bir parola gereklidir. Ayar iletişim kutusunda OK (Tamam)'ı tıklattığınızda veya Return to Default (Varsayılan Ayara Dön)'ü tıklattığınızda Password (Parola) iletişim kutusu görünür.

1. Parolayı ayarlamak veya geçerli parolayı değiştirmek için Change Password (Parolayı Değiştir)'i tıklatın. Change Password (Parolayı Değiştir) iletişim kutusu belirir.
2. Parolayı ilk ayarlayışınızda, Current Password (Geçerli Parola) kutusunu boş bırakıp New Password (Yeni Parola) kutusuna ve New Password (bir kez daha) kutusuna bir parola girin (en çok 20 karakter). Sonra OK (Tamam)'ı tıklatın. Parolalar büyük/küçük harfe duyarlıdır.

Not:

- ❑ *EpsonNet WinAssist, MacAssist ve WebAssist için aynı parola kullanılır.*
- ❑ *Yeni parola, verilerin yazdırma sunucusuna gönderilmesinden sonra geçerli olacağından, parolayı değiştirdikten hemen sonra eski parolayı girin.*
- ❑ *Parolanızı unutursanız, yazdırma sunucusunu yeniden başlatmanız gerekir. Yönergeler için bkz. "Yazıcınızı Başlatma" sayfa 266.*

EpsonNet MacAssist EasySetup Kullanarak Yazdırma Sunucusunu Yapılandırma

Kısa sürede TCP/IP ve AppleTalk yazdırma için yazdırma sunucusunu hazır halde yapılandırmak için EpsonNet MacAssist EasySetup'ı da kullanabilirsiniz.

Not:

- ❑ *Yazıcının açık olduğundan emin olun.*
- ❑ *Aşağıdaki adımlar için kullanılacak bilgisayarın yazdırma sunucusuyla aynı kesimde olması gerekir.*
- ❑ *IP adresini el ile atadığınızda, alt ağ maskesini ve varsayılan ağ geçidini ayarlamak için EpsonNet MacAssist'i kullanmanızı öneririz.*

EpsonNet MacAssist EasySetup kullanarak yazdırma sunucusunu yapılandırmak için aşağıdaki adımları izleyin.

1. Mac OS 8.x - 9.x
MacAssistxxx klasöründe EpsonNet MacAssist EasySetup simgesini çift tıklayın.

Mac OS X:

EpsonNet MacAssistOS X x.xx klasöründe
EpsonNetMacAssistOSXEasySet simgesini çift tıklayın.

2. Next (İleri)'yi tıklayın.
3. License Agreement (Lisans Anlaşması)'nı okuyun ve Next (İleri)'yi tıklayın.
4. Hedef yazıcıyı seçin ve Next (İleri)'yi tıklayın.

Not:

Listede aynı yazıcı modeli adı birçok yerde görünüyorsa, yazıcıları MAC adreslerini denetleyerek tanımlayabilirsiniz, bu adresler durum sayfasında bulunur.



5. Gerekirse yazıcı adını deęiřtirin. Next (İleri)'yi tıklatın.

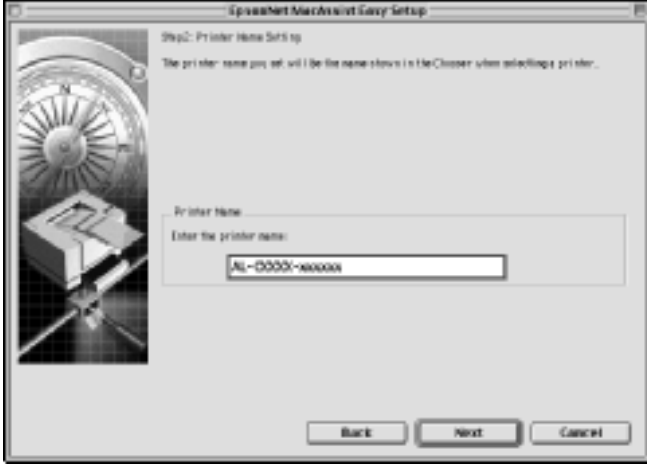

6. TCP/IP kullanılıp kullanılmayacağını belirtip, sonra Next (İleri)'yi tıklatın. (No (Hayır)'ı seçiyorsanız, 8. Adım'a geçin.)

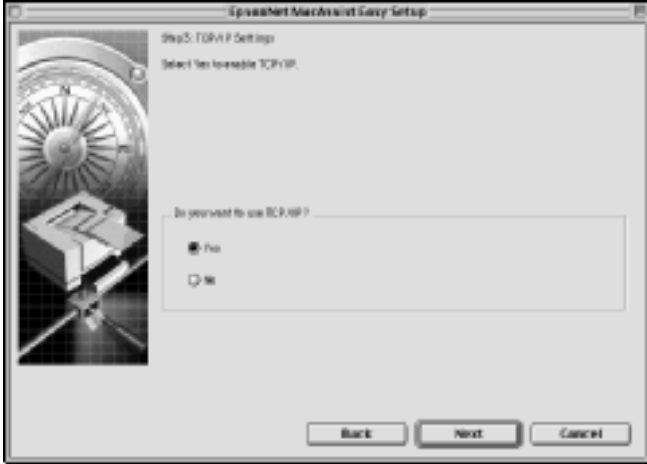

7. IP adresini belirleme yöntemini seçin. **Automatic (Otomatik)** öğesini seçerseniz, DHCP kullanılabilir duruma gelir ve otomatik olarak bir IP adresi belirtir. **Manual (El ile)** öğesini seçerseniz, IP adresini girin. **Next (İleri)**'yi tıklayın.

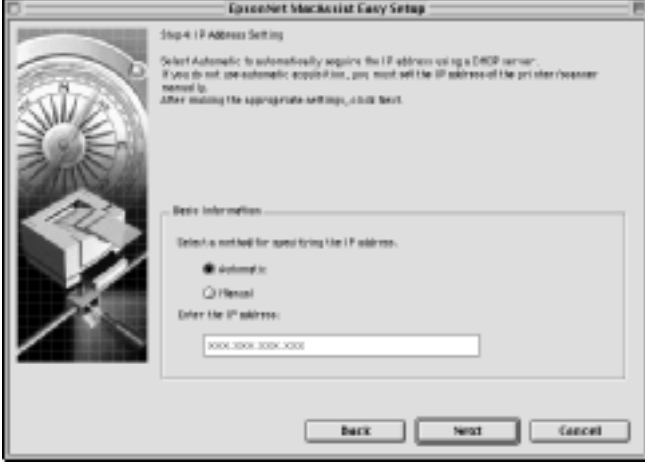

Not:

- ❑ Yazdırma sunucusunda varsayılan IP adresi yoktur. El ile veya DHCP sunucusu kullanarak, geçerli IP adresi atadığımızdan emin olun.
- ❑ Dinamik DNS işlevi desteklenmiyorsa, **Manual (El İle)**'yi seçip IP adresini girmenizi öneririz. Çünkü **Automatic (Otomatik)**'i seçerseniz, yazdırma sunucusunun IP adresi yazıcıyı her açışınızda değişir ve yazıcı bağlantı noktası ayarını da buna uygun olarak değiştirmeniz gerekir.
- ❑ DHCP sunucusunu kullanmak istiyorsanız, bilgisayarınıza yüklü olduğundan ve doğru biçimde yapılandırıldığından emin olun. Ayrıntılı yönergeler için işletim sisteminizin çevrimiçi yardımına bakın.

8. Ayarları kontrol edin ve **Send (Gönder)**'i tıkladın. Yazıcı sunucusu için parola ayarladıysanız, Password (Parola) iletişim kutusu belirir. Parolayı girin (en çok 20 karakter) ve **OK (Tamam)**'ı tıkladın. Ekrandaki yönergeleri izleyin.



Dikkat:

Yeni ayarların yazdırma sunucusuna gönderilmesi iki veya üç dakika sürer. Yazıcıyı kapatmanızı isteyen bir ekran iletisi görünmeden yazıcıyı kapatmayın.

Bölüm 5

Yazıcı Sürücüsünü Yükleme

Yazıcı Sürücüsünü Yükleme Hakkında

Ağ yazıcısında yazdırmak için, yazıcı sürücüsünü bilgisayara yüklemeniz gerekir. Bu bölümdeki, işletim sisteminize uygun konuya bakın.

Windows Me/98/95

Windows Me/98/95 için, yazıcı sürücüsü yükleme yordamı, tercih ettiğiniz yazdırma yöntemine göre değişir.

LPR yazdırma yöntemi

Windows Me/98/95 LPR'yi desteklemediği için, standart TCP/IP yazdırma kullanılamaz. Ancak, Yazılım CD-ROM'unda bulunan EpsonNet Direct Print yardımcı programını kullanarak TCP/IP üzerinden yazdırabilirsiniz. Öncelikle EpsonNet Direct Print programını yüklemelisiniz. Daha sonra, yazıcı sürücüsünü yükleyin. Daha fazla ayrıntı için, bkz.: "EpsonNet Direct Print Hakkında" sayfa 183.

İnternet üzerinden yazdırma (Windows 98/95)

Yazılım CD-ROM'unda bulunan EpsonNet Internet Print yardımcı programını kullanarak İnternet üzerinden yazdırma yapılabilir. Öncelikle EpsonNet Internet Print programını yüklemelisiniz. Sonra, yazıcı sürücüsünü yüklemeli ve yazıcı bağlantı noktasını ayarlamalısınız. Daha fazla ayrıntı için, bkz.: "EpsonNet Internet Print hakkında" sayfa 199.

Internet üzerinden yazdırma (Windows Me)

IPP istemcisini yükleme

IPP istemcisi bilgisayarınızda yüklenmiş olmalıdır. Yükleme için aşağıdaki adımları izleyin.

1. Windows Me CD-ROM'unu takın.
2. Add-ons (Eklentiler) klasörünü seçip, sonra IPP klasörünü seçin.
3. wnpins.exe dosyasını çift tıklayın. Sonra ekrandaki yönergeleri izleyin.
4. Bilgisayarınızı yeniden başlatmak için OK (Tamam)'ı tıklayın.

Yazıcıyı kurma

Bilgisayarınızı IPP üzerinden yazıcıya bağlayın.

1. **Start** (Başlat)'ı tıklayın, **Settings** (Ayarlar) üzerine gelin ve **Printers** (Yazıcılar)'ı seçin.
2. **Add Printer** (Yazıcı Ekle) simgesini çift tıklayın ve **Next** (İleri)'yi tıklayın.
3. **Network Printer** (Ağ Yazıcısı) radyo düğmesini seçtikten sonra **Next** (İleri)'yi tıklayın.
4. Yazıcının URL'sini yazıp, sonra **Next** (İleri)'yi tıklayın.

http:// yazdırma sunucusu IP adresi:631/yazıcı adı

Örnek: http://192.168.100.201:631/EPSON_IPP_Printer

5. Yazıcı sürücüsünü yüklemek için, bkz.: "Yazıcı sürücüsü yükleme" sayfa 110.

Microsoft Network Shared ile yazdırma

1. Start (Başlat)'ı tıklattın, Settings (Ayarlar) üzerine gelin ve Printers (Yazıcılar)'ı seçin.
2. Add Printer (Yazıcı Ekle) simgesini çift tıklattın ve Next (İleri)'yi tıklattın.
3. Network Printer (Ağ Yazıcısı) radyo düğmesini seçtikten sonra Next (İleri)'yi tıklattın.
4. Browse (Gözet)'i tıklattıp, sonra listeden ağ yolunu seçin. Gözetamiyorsanız, Ağ yoluna veya kuyruk adı kutusuna aşağıdakileri girin.

\\ yazdırma sunucusu NetBIOS adı \
\\ yazdırma sunucusu aygıt adı



5. Add Printer (Yazıcı Ekle) sihirbazı görünür. Next (İleri)'yi tıklattın.
6. Yazıcı sürücüsünü yüklemek için, bkz.: "Yazıcı sürücüsü yükleme" sayfa 110.

Yazıcı sürücüsü yükleme

1. Yazıcı ile birlikte verilen Yazılım CD-ROM'unu CD-ROM sürücünüze yerleştirin.
2. Görüntülenirse, EPSON Installation Program (EPSON Yükleme Programı)'nı kapatın.
3. **Have Disk** (Disketi Var) düğmesini tıklatın. **Install From Disk** (Diskten Yükle) iletişim kutusu belirir.
4. **Browse** (Gözet)'i tıklatın.
5. Sürücülerin bulunduğu CD-ROM sürücüsünü seçin ve işletim sisteminizden sonra klasör adını çift tıklatın. **OK** (Tamam)'i tıklatın.
6. **Install From Disk** (Diskten Yükle) iletişim kutusunda **OK** (Tamam)'i tıklatın.
7. Yazıcının model adını seçin ve **Next** (İleri)'yi tıklatın.

Not:

Add Printer (Yazıcı Ekle) sihirbazı, Keep existing driver (Varolan sürücüyü koru) veya Replace existing driver (Varolan sürücüyü değiştir) seçeneklerinden birini seçmenizi istiyorsa, Replace existing driver (Varolan sürücüyü değiştir) radyo düğmesini seçin.

8. **Finish** (Son)'u tıklatın ve kurulumu tamamlamak üzere ekrandaki yönergeleri izleyin.

Microsoft Network Shared yöntemini kullanarak Windows 2000/NT/XP ortamında yazdırma yapmak istiyorsanız, ayrıntılar için bkz. "NET USE komutunu kullanma" sayfa 111.

NET USE komutunu kullanma

Sisteminiz Windows 2000/NT/XP ise ve yazıcıya bağlanmak için NetBIOS kullanıyorsanız, aşağıda gösterildiği gibi NET USE komutunu kullanmanızı öneririz:

1. Network Neighborhood (Ağ Komşuları) simgesini veya My Network Places (Ağ Bağlantılarım) simgesini çift tıklatıp, sonra Properties (Özellikler)'i seçin.
2. Client for Microsoft Networks öğesinin Components (Bileşenler) listesinde olup olmadığına bakın. Eğer yüklenmemişse, Add (Ekle)'yi tıklatın.
3. Komut istemini çalıştırın ve aşağıdaki komutu girin.

NET USE yazıcı bağlantı noktası: \\yazdırma_sunucusu NetBIOS adı\yazdırma_sunucusu_aygıt_adi

Bağlantı noktasını seçme

1. Start (Başlat)'ı tıklatın, Settings (Ayarlar) üzerine gelin ve Printers (Yazıcılar)'ı seçin.
2. Yazıcı simgesini sağ tıklattıktan sonra Properties (Özellikler)'i seçin.
3. Details (Ayrıntılar) sekmesini tıklatın, sonra NET USE komutu ile ayarladığınız bağlantı noktasını seçin.

Windows XP

Windows XP için, yazıcı sürücüsü yükleme yordamı, tercih ettiğiniz yazdırma yöntemine göre değişir.

LPR yazdırma yöntemi

Not:

EpsonNet Direct Print kullanıyorsanız, kurulum işlemi farklıdır. Ayrıntılar için bkz "EpsonNet Direct Print Hakkında" sayfa 183.

1. **Start (Başlat)**'ı tıklatın, **Control Panel (Denetim Masası)**'nı tıklatın, sonra **Printers and Other Hardware (Yazıcılar ve Diğer Donanım)**'ı ve **Printers and Faxes (Yazıcılar ve Fakslar)**'ı tıklatın.
2. **Printer Tasks (Yazıcı Görevleri)** altından, **Add a printer (Yazıcı ekle)**'yi tıklatarak **Add Printer (Yazıcı Ekle)** sihirbazını başlatın ve sonra **Next (İleri)**'yi tıklatın.
3. **Local printer attached to this computer (Bu bilgisayara bağlı yerel yazıcı)**'yi tıklatın, **Automatically detect and install my Plug and Play printer (Tak ve Kullan yazıcıyı otomatik olarak algıla ve yükle)** onay kutusundan seçimi kaldırıp, sonra **Next (İleri)**'yi tıklatın.

Not:

Automatically detect and install my Plug and Play printer (*Tak ve Kullan yazıcımı otomatik olarak algıla ve yükle*) onay kutusundan seçimi kaldırmanız gerekir, çünkü yazıcı Windows XP bilgisayara değil, doğrudan ağa bağlıdır.



4. Create a new port (Yeni bir bağlantı noktası oluştur) radyo düğmesini seçtikten sonra listeden Standard TCP/IP Port (Standart TCP/IP Bağlantı Noktası)'nı seçin. Sonra Next (İleri)'yi tıklatın.

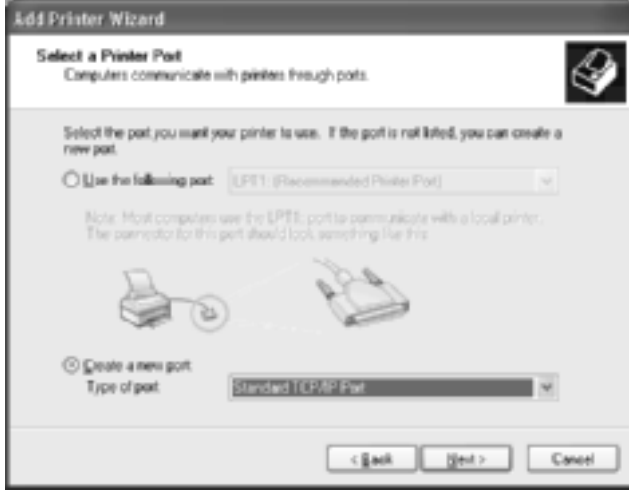

5. Yazıcı suncusunun IP adresini girip Next (İleri)'yi tıklatın.



6. Bir hata durumu ortaya çıkarsa, aşağıdaki iletişim kutusu görüntülenir. Standard (Standart) radyo düğmesini seçtikten sonra EPSON Network Printer öğesini seçin. Next (İleri)'yi tıklayın.

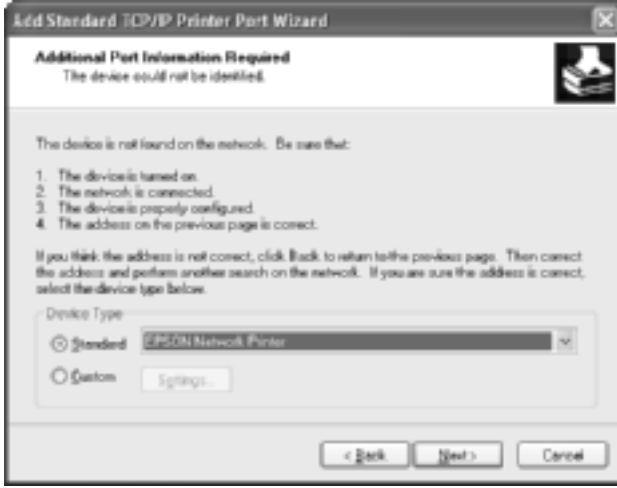

7. Finish (Son)'u tıklayın.
8. Yazıcı sürücüsünü yüklemek için, bkz.: "Yazıcı sürücüsü yükleme" sayfa 117.

Internet üzerinden yazdırma

1. Start (Başlat)'ı tıklayın, Control Panel (Denetim Masası)'nı tıklayın, sonra Printers and Other Hardware (Yazıcılar ve Diğer Donanım)'ı ve Printers and Faxes (Yazıcılar ve Fakslar)'ı tıklayın.
2. Printer Tasks (Yazıcı Görevleri) altından, Add a printer (Yazıcı ekle)'yi tıklayarak Add Printer (Yazıcı Ekle) sihirbazını başlatın ve sonra Next (İleri)'yi tıklayın.

3. A network printer, or a printer attached to another computer (Bir ağ yazıcısı veya başka bir bilgisayara bağlı bir yazıcı)'yı tıklattıktan sonra Next (İleri)'yi tıklayın.
4. Connect to a printer on the Internet or on a home or office network (Internet üzerinde veya bir ev veya ofis ağında bulunan bir yazıcıya bağlan) radyo düğmesini seçin.
5. Aşağıdaki biçimi kullanarak hedef yazıcının URL'sini girin. Buraya yazacağınız URL, EpsonNet WinAssist/WebAssist'in IPP yapılandırma sayfasında yazdığınız URL'nin aynısı olmalıdır.

http://Yazıcının IP adresi:631/Yazıcı adı

Örnek: http://192.168.100.201:631/EPSON_IPP_Printer

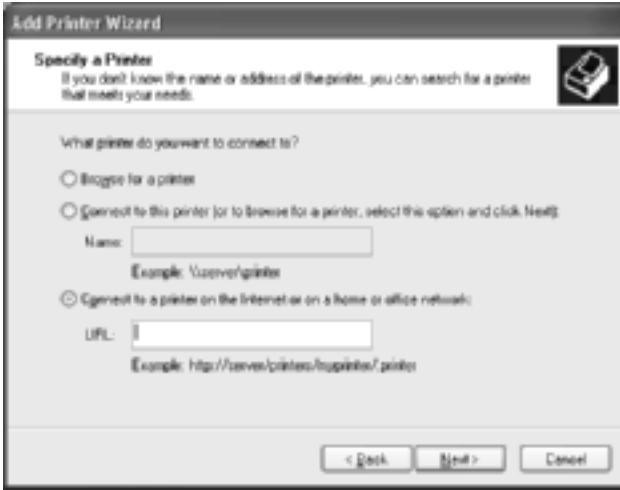

6. Yazıcının kurulması için ekrandaki yönergeleri izleyin. Gerekirse "Yazıcı sürücüsü yükleme" sayfa 117 konusuna bakın.

Microsoft Network Shared ile yazdırma

1. Start (Başlat)'ı tıklatın, Control Panel (Denetim Masası)'nı tıklatın, sonra Printers and Other Hardware (Yazıcılar ve Diğer Donanım)'ı ve Printers and Faxes (Yazıcılar ve Fakslar)'ı tıklatın.
2. Printer Tasks (Yazıcı Görevleri) altından, Add a printer (Yazıcı ekle)'yi tıklatarak Add Printer (Yazıcı Ekle) sihirbazını başlatın ve sonra Next (İleri)'yi tıklatın.
3. A network printer, or a printer attached to another computer (Bir ağ yazıcısı veya başka bir bilgisayara bağlı bir yazıcı)'yı tıklattıktan sonra Next (İleri)'yi tıklatın.
4. Browse for a printer (Yazıcıya Gözet) radyo düğmesini seçtikten sonra Next (İleri)'yi tıklatın.
5. Printer (Yazıcı) kutusuna aşağıdakileri girin veya kullanmak istediğiniz yazıcınızı Shared printers (Paylaşılan yazıcılar) listesinden seçin ve daha sonra Next (İleri)'yi tıklatın.

\\yazdırma_sunucusu_NetBIOS_adi\yazdırma_sunucusu_aygit_adi

6. Yazıcının kurulması için ekrandaki yönergeleri izleyin. Gerekirse "Yazıcı sürücüsü yükleme" sayfa 117 konusuna bakın.

Yazıcı sürücüsü yükleme

1. Yazıcı ile birlikte verilen Yazılım CD-ROM'unu CD-ROM sürücünüze yerleştirin.
2. Görüntülenirse, EPSON Installation Program (EPSON Yükleme Programı)'nı kapatın.
3. Have Disk (Disketi Var) düğmesini tıklatın. Install From Disk (Diskten Yükle) iletişim kutusu belirir.

4. Browse (Gözet)'i tıkladın.
5. Sürücülerin bulunduğu CD-ROM sürücüsünü seçin ve WIN2000 klasörünü çift tıkladın. Open (Aç)'i tıkladın.
6. Install From Disk (Diskten Yükle) iletişim kutusunda OK (Tamam)'ı tıkladın.
7. Yazıcının model adını seçin ve Next (İleri)'yi tıkladın.

Not:

Add Printer (Yazıcı Ekle) sihirbazı, Keep existing driver (Varolan sürücüyü koru) veya Replace existing driver (Varolan sürücüyü değiştir) seçeneklerinden birini seçmenizi istiyorsa, Replace existing driver (Varolan sürücüyü değiştir) radyo düğmesini seçin.

8. Finish (Son)'u tıkladın ve kurulumu tamamlamak üzere ekrandaki yönergeleri izleyin.

Microsoft Network Shared yöntemini kullanarak Windows 2000/NT/XP ortamında yazdırma yapmak istiyorsanız, ayrıntılar için bkz. "NET USE komutunu kullanma" sayfa 118.

NET USE komutunu kullanma

Sisteminiz Windows 2000/NT/XP ise ve yazıcıya bağlanmak için NetBIOS kullanıyorsanız, aşağıda gösterildiği gibi NET USE komutunu kullanmanızı öneririz:

1. Start (Başlat)'ı tıkladın, Control Panel (Denetim Masası)'nı tıkladın, Network and Internet Connections (Ağ ve İnternet Bağlantıları)'nı tıkladıp, sonra Network Connections (Ağ Bağlantıları)'nı seçin.
2. LAN or High-Speed İnternet (LAN veya Yüksek Hızlı İnternet) altında Local Area Connection (Yerel Alan Bağlantısı) simgesini tıkladın.

3. Network Tasks (Ağ Görevleri) altında Change settings of this connection (Bu bağlantının ayarlarını değiştir)'i tıklatın.
4. Client for Microsoft Networks öğesinin yüklü olmasına dikkat edin.. Eğer yükleme başlamıyorsa, Install (Yükle)'yi tıklatın.
5. Komut istemini çalıştırın ve aşağıdaki komutu girin.

NET USE yazıcı bağlantı noktası: \\yazdırma_sunucusu NetBIOS adı \ yazdırma_sunucusu aygıt adı

Bağlantı noktasını seçme

1. Start (Başlat)'ı tıklatın, Control Panel (Denetim Masası)'nı tıklatın, sonra Printers and Other Hardware (Yazıcılar ve Diğer Donanım)'ı ve Printers and Faxes (Yazıcılar ve Fakslar)'ı tıklatın.
2. Yazıcı simgesini sağ tıklattıktan sonra Properties (Özellikler)'i seçin.
3. Ports (Bağlantı Noktaları) sekmesini tıklatın, sonra NET USE komutu ile ayarladığınız bağlantı noktasını seçin.

Windows 2000

Windows 2000 için, yazıcı sürücüsü yükleme yordamı, tercih ettiğiniz yazdırma yöntemine göre değişir.

LPR yazdırma yöntemi

Not:

EpsonNet Direct Print kullanıyorsanız, kurulum işlemi farklıdır. Ayrıntılar için bkz. "EpsonNet Direct Print Hakkında" sayfa 183.

1. **Start (Başlat)**'ı tıklayın, **Settings (Ayarlar)** üzerine gelin ve **Printers (Yazıcılar)**'ı seçin.
2. **Add Printer (Yazıcı Ekle)** sihirbazını başlatmak için **Add Printer (Yazıcı Ekle)**'yi çift tıklayın, sonra **Next (İleri)**'yi tıklayın.
3. **Local printer (Yerel yazıcı)**'yı tıklayın, **Automatically detect and install my Plug and Play printer (Tak ve Kullan yazıcımı otomatik olarak algıla ve yükle)** onay kutusundan seçimi kaldırıp, sonra **Next (İleri)**'yi tıklayın.

Not:

Automatically detect and install my Plug and Play printer (Tak ve Kullan yazıcımı otomatik olarak algıla ve yükle) onay kutusundan seçimi kaldırmanız gerekir, çünkü yazıcı Windows 2000 bilgisayara değil, doğrudan ağa bağlıdır.

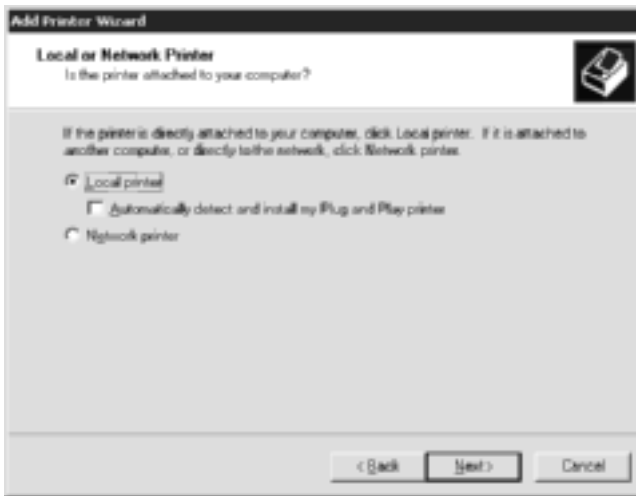

4. Create a new port (Yeni bir bağlantı noktası oluştur) radyo düğmesini seçtikten sonra listeden Standard TCP/IP Port (Standart TCP/IP Bağlantı Noktası)'nı seçin. Sonra Next (İleri)'yi tıklayın.

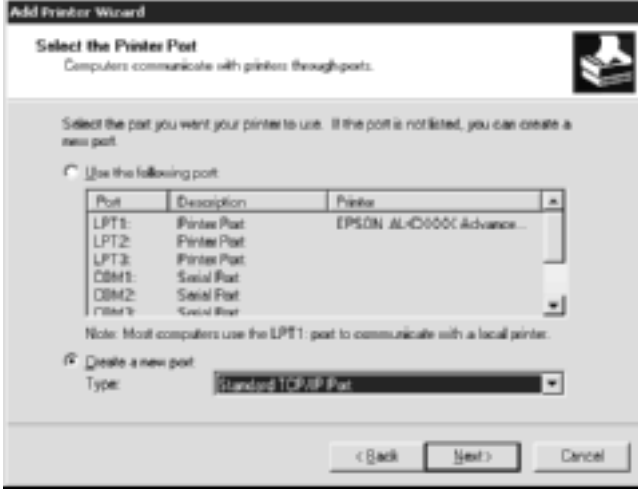

5. Yazıcı suncusunun IP adresini girip Next (İleri)'yi tıklayın.

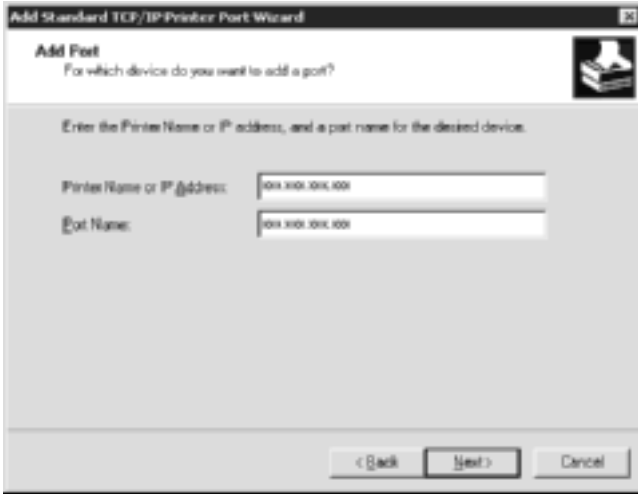

6. Bir hata durumu ortaya çıkarsa, aşağıdaki iletişim kutusu görüntülenir. **Standard** (Standart) radyo düğmesini seçtikten sonra **EPSON Network Printer** öğesini seçin. **Next** (İleri)'yi tıklayın.



7. **Finish** (Son)'u tıklayın.
8. Yazıcı sürücüsünü yüklemek için, bkz.: "Yazıcı sürücüsü yükleme" sayfa 124.

Internet üzerinden yazdırma

1. **Start** (Başlat)'ı tıklayın, **Settings** (Ayarlar) üzerine gelin ve **Printers** (Yazıcılar)'ı seçin.
2. **Add Printer** (Yazıcı Ekle) sihirbazını başlatmak için **Add Printer** (Yazıcı Ekle)'yi çift tıklayın, sonra **Next** (İleri)'yi tıklayın.
3. **Network printer Ağ yazıcısı** radyo düğmesini seçtikten sonra **Next** (İleri)'yi tıklayın.

4. Connect to a printer on the Internet or on your intranet (Internet üzerinde veya intranetinizde bulunan bir yazıcıya bağlan) radyo düğmesini seçin.
5. Aşağıdaki biçimi kullanarak hedef yazıcının URL'sini girin. Buraya yazacağınız URL, EpsonNet WinAssist/WebAssist'in IPP yapılandırma sayfasında yazdığınız URL'nin aynısı olmalıdır.

http://Yazıcının IP adresi:631/Yazıcı adı

Örnek: http://192.168.100.201:631/EPSON_IPP_Printer

6. Yazıcının kurulması için ekrandaki yönergeleri izleyin. Gerekirse "Yazıcı sürücüsü yükleme" sayfa 124 konusuna bakın.

Microsoft Network Shared ile yazdırma

1. Start (Başlat)'ı tıklatın, Settings (Ayarlar) üzerine gelin ve Printers (Yazıcılar)'ı seçin.
2. Add Printer (Yazıcı Ekle) sihirbazını başlatmak için Add Printer (Yazıcı Ekle)'yi çift tıklatın, sonra Next (İleri)'yi tıklatın.
3. Network printer Ağ yazıcısı radyo düğmesini seçtikten sonra Next (İleri)'yi tıklatın.
4. Type the printer name, or click Next to browse for a printer (Yazıcı adını yaz veya Yazıcıya gözatzmak için İleri'yi tıklat) radyo düğmesini seçin.
5. Name (Adı) kutusuna aşağıdakileri girin veya yazıcıya gözatzmak için Next (İleri)'yi tıklatın.

\\yazdırma sunucusu NetBIOS adı\ yazdırma sunucusu aygıt adı

6. Yazıcının kurulması için ekrandaki yönergeleri izleyin. Gerekirse "Yazıcı sürücüsü yükleme" sayfa 124 konusuna bakın.

Yazıcı sürücüsü yükleme

1. Yazıcı ile birlikte verilen Yazılım CD-ROM'unu CD-ROM sürücünüze yerleştirin.
2. Görüntülenirse, EPSON Installation Program (EPSON Yükleme Programı)'nı kapatın.
3. **Have Disk** (Disketi Var) düğmesini tıklatın. **Install From Disk** (Diskten Yükle) iletişim kutusu belirir.
4. **Browse** (Gözet)'i tıklatın.
5. Sürücülerin bulunduğu CD-ROM sürücüsünü seçin ve **WIN2000** klasörünü çift tıklatın. **Open** (Aç)'i tıklatın.
6. **Install From Disk** (Diskten Yükle) iletişim kutusunda **OK** (Tamam)'ı tıklatın.
7. Yazıcının model adını seçin ve **Next** (İleri)'yi tıklatın.

Not:

Add Printer (Yazıcı Ekle) sihirbazı, Keep existing driver (Varolan sürücüyü koru) veya Replace existing driver (Varolan sürücüyü değiştir) seçeneklerinden birini seçmenizi istiyorsa, Replace existing driver (Varolan sürücüyü değiştir) radyo düğmesini seçin.

8. **Finish** (Son)'u tıklatın ve kurulumu tamamlamak üzere ekrandaki yönergeleri izleyin.

Microsoft Network Shared yöntemini kullanarak Windows 2000/NT/XP ortamında yazdırma yapmak istiyorsanız, ayrıntılar için bkz. "NET USE komutunu kullanma" sayfa 125.

NET USE komutunu kullanma

Sisteminiz Windows 2000/NT/XP ise ve yazıcıya bağlanmak için NetBIOS kullanıyorsanız, aşağıda gösterildiği gibi NET USE komutunu kullanmanızı öneririz:

1. **My Network Places (Ağ Bağlantılarım)** simgesini sağ tıklattıktan sonra **Properties (Özellikler)**'i seçin.
2. **Yerel Alan Bağlantıları** simgesini sağ tıklattıktan sonra **Properties (Özellikler)**'i seçin.
3. **Client for Microsoft Networks** öğesinin **Components (Bileşenler)** listesinde olup olmadığına bakın. Eğer yükleme başlamıyorsa, **Install (Yükle)**'yi tıklatın.
4. Komut istemini çalıştırın ve aşağıdaki komutu girin.

NET USE yazıcı bağlantı noktası: `\\yazdırma_sunucusu NetBIOS adi\yazdırma_sunucusu aygıt adı`

Bağlantı noktasını seçme

1. **Start (Başlat)**'ı tıklatın, **Settings (Ayarlar)** üzerine gelin ve **Printers (Yazıcılar)**'i seçin.
2. **Yazıcı** simgesini sağ tıklattıktan sonra **Properties (Özellikler)**'i seçin.
3. **Ports (Bağlantı Noktaları)** sekmesini tıklatın, sonra **NET USE** komutu ile ayarladığınız bağlantı noktasını seçin.

Windows NT 4.0

Windows NT 4.0 için, yazıcı sürücüsü yükleme yordamı, tercih ettiğiniz yazdırma yöntemine göre değişir.

LPR yazdırma yöntemi

Not:

EpsonNet Direct Print kullanıyorsanız, kurulum işlemi farklıdır. Ayrıntılar için bkz. "EpsonNet Direct Print Hakkında" sayfa 183.

1. **Start (Başlat)**'ı tıklatın, **Settings (Ayarlar)** üzerine gelin ve **Printers (Yazıcılar)**'ı seçin.
2. **Add Printers (Yazıcılar Ekle)** simgesini çift tıklatın.
3. **Bilgisayarım radyo düğmesini** seçtikten sonra **Next (İleri)**'yi tıklatın.
4. Yazıcı Ekle sihirbazı iletişim kutusunda **Add Port (Bağlantı Noktası Ekle)**'yi tıklatın.
5. Kullanılabilir Yazıcı Bağlantı Noktası listesinden **LPR Port (LPR Bağlantı Noktası)**'nı seçip, sonra **New Port (Yeni Bağlantı Noktası)**'nı tıklatın.

Not:

Bu yazdırma sunucusu ile Lexmark TCP/IP Network Port (Lexmark TCP/IP Ağ Bağlantı Noktası)'nı kullanamazsınız.

6. Birinci metin kutusuna yazdırma sunucusu'nun IP adresini, ikinci metin kutusuna da yazıcı adını girin. OK (Tamam)'ı tıklatın.



7. Yazıcı Bağlantı Noktaları iletişim kutusunda Close (Kapat)'ı tıklatın.
8. Add Printer Wizard (Yazıcı Ekle Sihirbazı) iletişim kutusunda Next (İleri)'yi tıklatın.
9. Yazıcı sürücüsünü yüklemek için, bkz.: "Yazıcı sürücüsü yükleme" sayfa 128.

Internet üzerinden yazdırma

Yazılım CD-ROM'unda bulunan EpsonNet Internet Print yardımcı programını kullanarak Internet üzerinden yazdırma yapılabilir. Öncelikle EpsonNet Internet Print programını yüklemelisiniz. Sonra, yazıcı sürücüsünü yüklemeli ve yazıcı bağlantı noktasını ayarlamalısınız. Daha fazla ayrıntı için, bkz.: "EpsonNet Internet Print hakkında" sayfa 199.

Microsoft Network Shared ile yazdırma

1. Start (Başlat)'ı tıklatın, Settings (Ayarlar) üzerine gelin ve Printers (Yazıcılar)'ı seçin.
2. Add Printer (Yazıcı Ekle) simgesini çift tıklatın.

3. **Network printer server** (Ağ yazıcı sunucusu) radyo düğmesini seçtikten sonra **Next** (İleri)'yi tıkladın. **Connect to Printer** (Yazıcıya Bağlan iletişim) kutusu görünür.
4. Yapılandırmak istediğiniz yazıcıyı **Shared Printers** (Paylaşılan Yazıcılar) listesinden seçin. Yazıcıyı seçemezseniz, **Printer** (Yazıcı) kutusuna aşağıdakileri girin:

`\\yazdırma_sunucusu_NetBIOS_adi\yazdırma_sunucusu_aygit_adi`
5. **OK** (Tamam)'ı tıkladın.
6. Yazıcının kurulması için ekrandaki yönergeleri izleyin. Gerekirse "Yazıcı sürücüsü yükleme" sayfa 128 konusuna bakın.

Yazıcı sürücüsü yükleme

1. Yazıcı ile birlikte verilen Yazılım CD-ROM'unu CD-ROM sürücünüze yerleştirin.
2. Görüntülenirse, **EPSON Installation Program** (EPSON Yükleme Programı)'nı kapatın.
3. **Have Disk** (Disketi Var) düğmesini tıkladın. **Install From Disk** (Diskten Yükle) iletişim kutusu belirir.
4. **Browse** (Gözet)'i tıkladın.
5. Sürücülerin bulunduğu CD-ROM sürücüsünü seçin ve **WINNT40** klasörünü çift tıkladın. **Open** (Aç)'i tıkladın.
6. **Install From Disk** (Diskten Yükle) iletişim kutusunda **OK** (Tamam)'ı tıkladın.

7. Yazıcının model adını seçin ve **Next (İleri)**'yi tıklayın.

Not:

- Kullanmak istedikleri yazıcının paylaşım adını öğrenmeleri için, paylaşım adını istemcilerinize duyurun.*
 - Add Printer (Yazıcı Ekle) sihirbazı, **Keep existing driver (Varolan sürücüyü koru)** veya **Replace existing driver (Varolan sürücüyü değiştir)** seçeneklerinden birini seçmenizi istiyorsa, **Replace existing driver (Varolan sürücüyü değiştir)** radyo düğmesini seçin.*
8. **Finish (Son)**'u tıklayın ve kurulumu tamamlamak üzere ekrandaki yönergeleri izleyin.

Microsoft Network Shared yöntemini kullanarak Windows 2000/NT/XP ortamında yazdırma yapmak istiyorsanız, ayrıntılar için bkz. "NET USE komutunu kullanma" sayfa 129.

NET USE komutunu kullanma

Sisteminiz Windows 2000/NT/XP ise ve yazdırma sunucusuna bağlanmak için NetBIOS kullanıyorsanız, aşağıda gösterildiği gibi NET USE komutunu kullanmanızı öneririz:

1. Aşağıdaki hizmetlerin yüklü olmasına dikkat edin. Masaüstünde **Network Neighborhood (Ağ Komşuları)** simgesini sağ tıklayın ve **Properties (Özellikler)**'i seçin. **Services (Hizmetler)** sekmesini tıklayın ve listede **Sunucu** veya **Workstation (İş İstasyonu)** olup olmadığını kontrol edin.
2. Yüklü değilse, **Add (Ekle)**'yi tıklayın.
3. Komut istemini çalıştırın ve aşağıdaki komutu girin.

NET USE yazıcı bağlantı noktası: \\yazdırma_sunucusu NetBIOS adı\yazdırma_sunucusu_aygıt_adi

Bağlantı noktasını seçme

1. **Start** (Başlat)'ı tıklatın, **Settings** (Ayarlar) üzerine gelin ve **Printers** (Yazıcılar)'ı seçin.
2. Yazıcı simgesini sağ tıklattıktan sonra **Properties** (Özellikler)'i seçin.
3. **Ports** (Bağlantı Noktaları) sekmesini tıklatın, sonra **NET USE** komutu ile ayarladığınız bağlantı noktasını seçin.

Macintosh

Yazıcıyı ayarlamak için aşağıdaki adımları izleyin.

Not:

Aşağıdaki adımları izlemeden önce, yazıcı sürücüsünün Macintosh'unuza yüklü olduğundan emin olun. Yazıcı sürücüsünün nasıl yükleneceği hakkında talimatlar için yazıcınızla birlikte gönderilen elkitabına bakın.

Mac OS 8 - 9.x

AppleTalk ile yazdırma

1. Apple menüsünden **Chooser** (Seçici) ögesini açın.
2. Yazıcı simgesini tıklatın.
3. Yazıcının bulunduğu bölgeyi seçin.
4. Listedeki yazıcı adını seçin.
5. **AppleTalk**'un etkin olduğundan emin olun.
6. **Chooser** (Seçici)'yi kapatın.

Mac OS X

AppleTalk ile yazdırma

1. Application (Uygulama) klasörünü açın.
2. Utilities (Yardımcı Programlar) klasörünü açın.
3. Print Center (Yazdırma Merkezi) simgesini tıklatıp, sonra Add (Ekle)'yi tıklatın.
4. Açılan listeden AppleTalk seçeneğini belirleyin.
5. Açılan listeden bölgeyi seçin.
6. Listedeki yazıcı adını seçin.
7. Add (Ekle) öğesini tıklatın.

TCP/IP yazdırma

1. Application (Uygulama) klasörünü açın.
2. Utilities (Yardımcı Programlar) klasörünü açın.
3. Print Center (Yazdırma Merkezi) simgesini tıklatıp, sonra Add (Ekle)'yi tıklatın.
4. Açılan listeden IP Printing seçeneğini belirleyin.
5. Printer's Address (Yazıcı Adresi) alanına yazıcının IP adresini girin.
6. Queue Name (Kuyruk Adı) alanına kuyruk adını girin.
7. Listedeki yazıcı modelini seçin.
8. Add (Ekle) öğesini tıklatın.

Rendezvous yazdırma

1. Application (Uygulama) klasörünü açın.
2. Utilities (Yardımcı Programlar) klasörünü açın.
3. Print Center (Yazdırma Merkezi) simgesini tıklatıp, sonra Add (Ekle)'yi tıklatın.
4. Açılan listeden Rendezvous seçeneğini belirleyin.
5. Makineyi tıklatıp yazıcı modelini Epson olarak değiştirin.
6. Model adını seçin ve Add (Ekle)'yi tıklatın. Rendezvous yazıcısı görünür.
7. Yazıcıyı varsayılan yazıcı olarak ayarlamak için yazıcıyı, ardından Make Default (Varsayılan Yap) düğmesini tıklatın.

Artık yazıcı yazmaya hazırdır.

OS/2

Bu bölümde, yazdırma sunucusunun, OS/2 Warp 3 ve 4 (OS/2 Warp Connect ve OS/2 Warp Server) gibi bir IBM OS/2 Sistemi ile nasıl yapılandırılacağı ve kullanılacağı açıklanmaktadır.

LPR yazdırma yöntemi

1. OS/2 sistem klasörünü, sonra System Setup (Sistem Kurulumu) klasörünü çift tıklatın, daha sonra da TCP/IP Configuration (TCP/IP Yapılandırma) simgesini çift tıklatın.



2. Printing (Yazdırma) sekmesini tıklatın.
3. Remote print server (Uzak yazdırma sunucusu) kutusuna yazdırma sunucusunun IP adresini, ikinci metin kutusuna da uzak yazdırma sunucusunun yazıcısının adını girin. En yüksek LPD bağlantı noktası sayısı kutusuna 1 veya daha büyük bir değer girin.

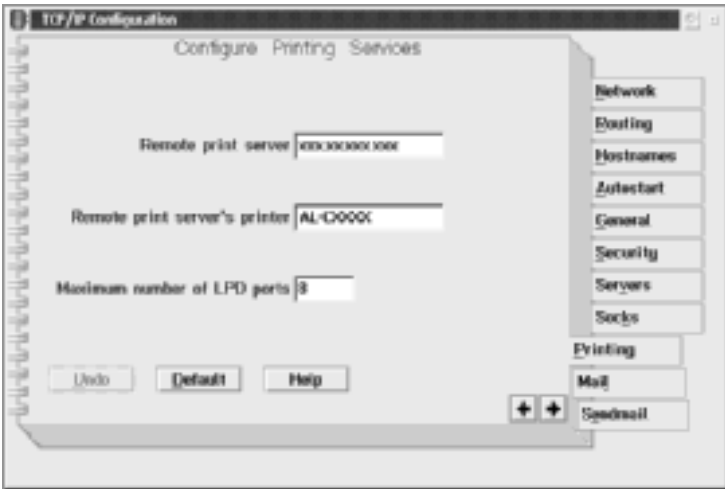

4. Autostart (Otomatik Başlat) sekmesini tıklatın.
5. Listeyi otomatik olarak başlatmak için Services (Hizmetler)'den lprportd'yi seçin. Autostart service (Hizmeti otomatik başlat) onay kutusunu işaretleyin ve Detached (Ayrı) radyo düğmesini seçin.

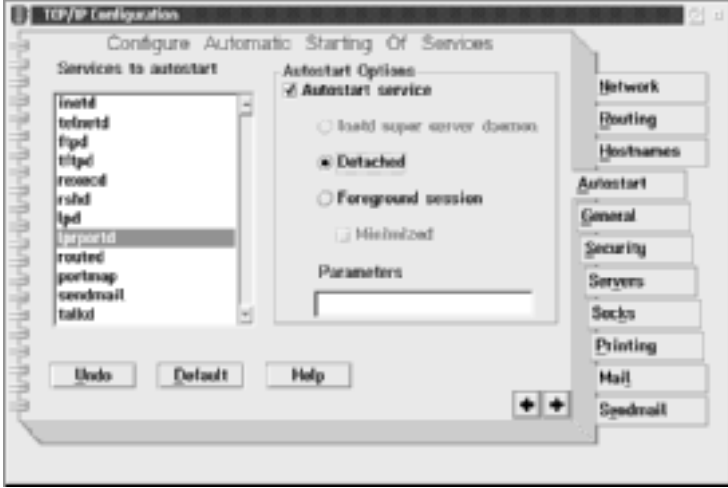

6. TCP/IP Configuration (TCP/IP Yapılandırma) iletişim kutusunda yaptığımız ayarları kaydedin ve bilgisayarınızı yeniden başlatın.

Yazıcınızı kurma

1. OS/2 System klasöründen Template (Şablon)'u çift tıklatın.
2. Yazıcıyı oluşturmak için Printer (Yazıcı)'yı masaüstünüze sürükleyin.
3. Printer (Yazıcı) simgesini çift tıklatın.

- Denetim menüsünden **Properties** (Özellikler)'i seçip, sonra **Output Port** (Çıkış Bağlantı Noktası) sekmesini tıklatın.



- Output Port (Çıkış Bağlantı Noktası) listesi kutusundan, \PIPE\LPD0 - \PIPE\LPDn (burada n, en yüksek LPD bağlantı noktası sayısıdır) arasından birini seçin. \PIPE\LPD –Ayarlar iletişim kutusu görünür.

6. LPD sunucu kutusuna yazdırma sunucusunun IP adresini girin. LPD yazıcı kutusuna 2. adımdaki yazıcı adı ayarını girin.

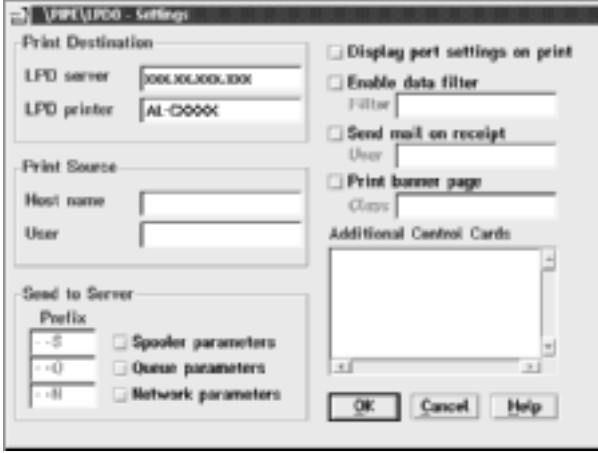

7. Yazıcı yapılandırmasından çıkmak için Printer (Yazıcı) simgesini kapatın.

NetBEUI ile yazdırma

1. Bilgisayarınızda IBM OS/2 NetBIOS yüklü olduğundan emin olun.
2. Yazıcı oluştururken, Properties (Özellikler) iletişim kutusunu açmak için hedef yazıcı simgesini çift tıklatın. Daha sonra Output Port (Çıkış Bağlantı Noktası) sekmesini tıklatın.
3. Bağlantı noktasını seçin.

4. Yazıcıyı komut satırından bağlayın.

Örnek: Yazıcıyı LPT1'e bağlayın.

net use LPT1: \\yazdırma_sunucusunun_NetBIOS_adi\ yazdırma_sunucusunun_aygit_adi

Not:

NetBIOS adını ve aygıt adını değiştirmek için, Windows Me/98/95/2000/NT'de çalışan EpsonNet WinAssist veya WebAssist kullanın.

NetWare Ayarlarına Giriş

Bu bölümde, yazdırma sunucusunun NetWare için nasıl yapılandırılacağı açıklanmaktadır. Öncelikle yazıcıyı bir NetWare ortamında kurmanız ve EpsonNet WinAssist programını kullanarak yazdırma sunucusunu yapılandırmanız gerekir.

Desteklenen sistemler

Sunucu ortamı

NetWare 3.1/3.11/3.12/3.2 (Bindery)
NetWare 4.1/4.11/4.2 (NDS, Bindery öykünmesi)
IntranetWare (NDS, Bindery öykünmesi)
NetWare 5.0/5.1 (NDS, NDPS)
NetWare 6.0 (NDS, NDPS)

İstemci ortamı

İstemci ortamı NetWare tarafından destekleniyor olmalıdır. İstemciler, yazdırma sunucusuna takılı olan yazıcı sürücüsünü kullanabilir.

Aşağıdaki Novell Client desteklenir.

- Windows Me/98/95 için:
Novell Client 3.3 for Windows 95/98 (veya yeni bir sürüm)
- Windows XP/2000/NT 4.0 için:
Novell Client 4.8 or higher for Windows NT/2000/XP (veya yeni biri sürüm)

Modlar hakkında

Print Server (Yazdırma Sunucusu), Remote Printer (Uzak Yazıcı) veya Standby (Bekleme) modunu seçebilirsiniz. Kullanıcı sayısı sınırı aşmadıkça, Print Server (Yazdırma Sunucusu) modunu kullanmanız önerilir.

Bu modların özellikleri aşağıda açıklanmaktadır.

Print Server (Yazdırma Sunucusu) modu (NDS/Bindery Print Server):

- Doğrudan yazdırma yöntemiyle yüksek hızlı yazdırma
- NetWare kullanıcı hesabını kullanır
- Aynı anda 8 dosya sunucusuna bağlanabilir
- 32 yazdırma kuyruğunu kaydedebilir

Remote Printer (Uzak Yazıcı) modu:

- Bir NetWare kullanıcı hesabı gerekmez.
- Uzak yazıcıyı denetlemek için bir yazdırma sunucusu gerekir.
- NetWare 3.x için 16 yazıcıya, NetWare 4.x veya daha yeni bir sürüm için 255 yazıcıya bağlanabilir.

Not:

Yazıcıyı açtığınızda, kullanıcı hesabına geçici olarak Remote Printer (Uzak Yazıcı) modunda erişilir. Kullanıcı hesabı yoksa, istemciyi ağa bağlamadan önce yazıcıyı açın.

Standby (Bekleme) modu (fabrika ayarı olan, varsayılan mod):

Varsayılan mod Standby (Bekleme) modudur. Bu mod NetWare ile ilişkili tüm işlevleri devre dışı bırakır. yazdırma sunucusunu bir NetWare ortamında kullanmayacaksanız Standby (Bekleme) modunu kullanın.

NetWare Kullanımı İle İlgili Yönergeler

Metin dosyası yazdırma

NetWare NPRINT komutunu veya DOS'u kullanarak bir metin dosyası yazdırırken, istemci ortamına bağlı olarak karakterlerde yeniden yönlendirme, yanlış dönüştürme veya boşluk oluşabilir.

IPX yönlendirme protokolü "NLSP"

IPX yönlendirme iletişim kuralı "NLSP"yi NetWare 4.x veya daha yeni bir sürümden ayarlamak mümkündür; ancak yazdırma sunucusu NLSP'yi desteklemez. RIP/SAP iletişimi denetler.

Yönlendirme iletişim kuralını a) RIP/SAP Compatibility (Uyumluluğu) özelliği olan NLSP'den veya b) YALNIZCA RIP/SAP'tan seçebilirsiniz. RIP/SAP Compatibility (RIP/SAP Uyumluluğu) özelliği olan NLSP belirtilmişken, RIP veya SAP'ın bağlantısını kaldırırsanız, yazdırma sunucusunun dosya sunucusu ve NDS ile iletişim imkanı kalmaz. (Bkz. NetWare INETCFG programında "Protokoller" ve "Bağlantılar".)

Bindery ve NDS

- Bindery içerik yolunu sunucu konsolundan SET BINDERY CONTEXT komutunu kullanarak denetleyebilirsiniz.
- Bindery içerik yolu ayarlanmamışsa veya başka bir içeriğin yazdırma ortamını NDS olmayan bir istemciden kullanmak istiyorsanız, bindery içeriğini belirtmeniz gerekir. AUTOEXEC.NCF dosyasında içeriği ayarlamak için SET BINDERY CONTEXT komutunu kullanın.
- Novell Client for Windows 95/98 sürüm 3.00 veya Novell Client for Windows NT sürüm 4.50 kullanıyorsanız, EpsonNet WinAssist ile birlikte bindery yazdırma sunucusu modunu kullanamazsınız. Yazdırma Sunucusunu bindery modu için yapılandırmak istediğinizde, Novell IntranetWare Client veya EpsonNet WebAssist programını kullanın.

Daha fazla bilgi için NetWare belgelerine bakın.

Yazdırma sunucusunu tanımak için gereken süre

NetWare sunucusunun yazdırma sunucusunu tanınması, yazıcının açılmasından itibaren iki dakika kadar sürebilir. Bu başlatma süresince, durum sayfasında doğru bilgiler görünmez.

Çerçeve türü

Aynı ağ üzerindeki NetWare sunucusu ile IPX yönlendiricisi için aynı çerçeve türü kullanılmalıdır. Aynı ağ üzerinde birden fazla çerçeve türü kullanılırsa, tüm çerçeve türlerini NetWare sunucularına ve IPX yönlendiricilerine bağlayın.

NetWare 5.x için

IPX protokolünün NetWare 5.x sunucusunda yüklü (bağlı) olması gerekir.

Modlar hakkında

Oturum açtığımız mod yazdırma sunucusu için yapılandığımız moddan farklıysa, yazdırma sunucusunu NetWare için yapılandırmak istediğinizde bir ileti görüntülenir. Geçerli ayarları değiştirmek istemiyorsanız, **Cancel** (İptal)'i tıklatıp yazdırma sunucusu için ayarlanan modu kullanarak yeniden oturum açın.

Bindery Print Server (Bindery Yazdırma Sunucusu) (NetWare 3.x/4.x) Kullanma

Bu bölüm, yazdırma sunucusunu Print Server (Yazdırma Sunucusu) modunda NetWare 3.x/4.x/ Bindery öykünmesi özelliğine sahip IntranetWare üzerinde kullanımı ile ilgili yönergeleri içerir.

Not:

yazdırma sunucusu, NetWare 3.x'in Print Server (Yazdırma Sunucusu) modunda ise, Print Server durum gösterme denetimini PCONSOLE ile kullanamazsınız.

1. Yazıcınızı açın.
2. Herhangi bir NetWare istemcisinden hedef NetWare sunucusuna yönetici ayrıcalıklarına sahip olarak oturum açın. Bindery bağlantısı ile oturum açmanız gerekir.
3. EpsonNet WinAssist kullanarak yazdırma sunucusunu yapılandırın. Ayrıntılar için bkz. "NetWare" sayfa 68.

NetWare nesnelere zaten oluşturulmuş durumda ise, EpsonNet WebAssist'i de kullanabilirsiniz. Ayrıntılar için bkz. "NetWare" sayfa 237.

NDS Print Server (NDS Yazdırma Sunucusu) (NetWare 4.x/5.x/6.0) Kullanma

Bu bölüm, Print Server (Yazdırma Sunucusu) modunda, NetWare 4.x, IntranetWare, NetWare 5.x veya NDS modda NetWare 6.0 üzerinde, yazdırma sunucusunun kullanımıyla ilgili yönergeleri içerir.

1. Yazıcınızı açın.
2. Herhangi bir NetWare istemcisinden NDS ağacının hedef içeriğine ADMIN olarak oturum açın.
3. EpsonNet WinAssist kullanarak yazdırma sunucusunu yapılandırın. Ayrıntılar için bkz. "NetWare" sayfa 68.

NetWare nesnelere zaten oluşturulmuş durumda ise, EpsonNet WebAssist'i de kullanabilirsiniz. Ayrıntılar için bkz. "NetWare" sayfa 237.

Remote Printer (Uzak Yazıcı) Modunu Kullanma (NetWare 3.x)

NetWare 3.x kullanıcıları için, yazıcı ortamını PCONSOLE ile oluşturmak istediğinizde aşağıdaki adımları uygulayın.

Dosya sunucusunda yazdırma kuyrukları oluşturma

1. Herhangi bir NetWare istemcisinden ağa yönetici ayrıcalıklarına sahip olarak oturum açın.
2. PCONSOLE çalıştırma. Available Options (Varolan Seçenekler) ekranında, Print Queue Information (Yazdırma Kuyruğu Bilgisi)'ni seçip, Enter (Giriş) tuşuna basın.

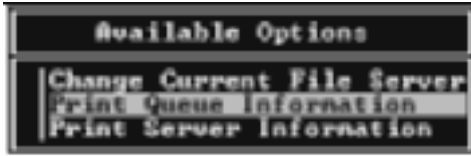

3. Klavyenizden Insert (Ekle) tuşuna basıp yazdırma kuyruğunun adını girin. Enter tuşuna basın.

Not:

İstemcileriniz yazıcıyı kullanırken burada belirteceğiniz yazdırma kuyruğu adına gerek duyacaklarından, yazdırma kuyruğu adını kendilerine bildirin.

4. Print Queue (Yazdırma Kuyruğu) listesinden, biraz önce girmiş olduğunuz yazdırma kuyruğu adını seçin ve Enter tuşuna basın. Print Queue Information (Yazdırma Kuyruğu Bilgisi) listesinden, Queue Users (Kuyruğu Kullananlar) ögesini seçtikten sonra Enter tuşuna basın. Sonra listeden EVERYONE (HERKES) ögesini seçin. Listede EVERYONE (HERKES) seçeneği yoksa, Insert (Ekle) tuşuna basıp kuyruğu kullananlar listesinden EVERYONE (HERKES) ögesini seçin.

Yazdırma sunucusu oluşturma

1. Available Options (Varolan Seçenekler) ekranında, Print Server Information (Yazdırma Sunucusu Bilgisi)'ni seçip, Enter (Giriş) tuşuna basın.

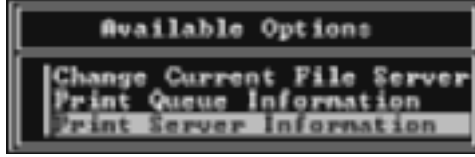

2. Klavyenizden Insert (Ekle) tuşuna basıp yazdırma sunucusunun adını yazın. Enter tuşuna basın. Gerektiğinde kullanabilmeniz için yazdırma sunucusunun adını bir yere not etmeyi unutmayın.
3. Print Server (Yazdırma Sunucusu) listesinden, biraz önce yazmış olduğunuz yazdırma sunucusu adını seçin ve Enter (Giriş) tuşuna basın.
Print Server Information (Yazdırma Sunucusu Bilgisi) listesinden, Print Server Configuration (Yazdırma Sunucusu Yapılandırması) öğesini seçip, Enter (Giriş) tuşuna basın.

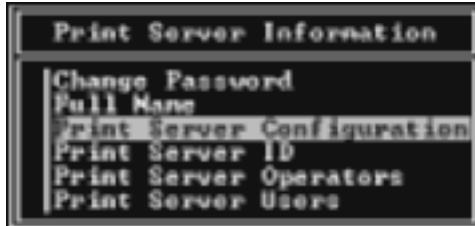

4. Print Server Configuration Menu (Yazdırma Sunucusu Yapılandırma Menüsü) içinden Printer Configuration (Yazıcı Yapılandırması)'nı seçip, Enter (Giriş) tuşuna basın.

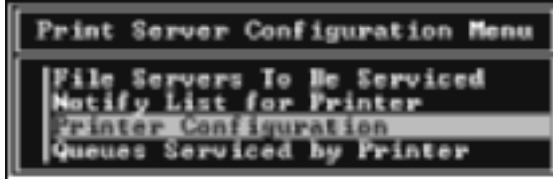

5. Configured Printers (Yapılandırılmış Yazıcılar) listesinden, Not Installed (Yüklü Değil) (bağlantı noktası numarası = 0) öğesini seçip, Enter (Giriş) tuşuna basın.

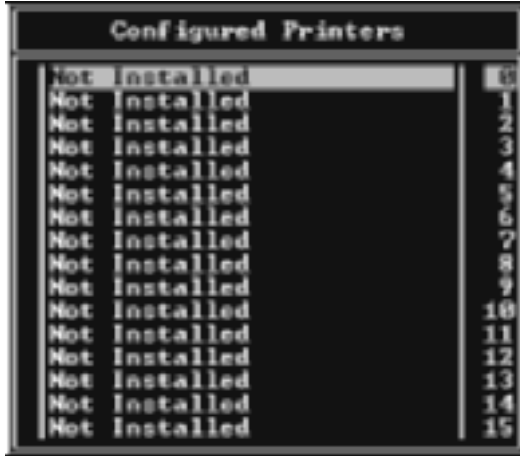

Configured Printers	
Not Installed	0
Not Installed	1
Not Installed	2
Not Installed	3
Not Installed	4
Not Installed	5
Not Installed	6
Not Installed	7
Not Installed	8
Not Installed	9
Not Installed	10
Not Installed	11
Not Installed	12
Not Installed	13
Not Installed	14
Not Installed	15

6. Printer configuration (Yazıcı yapılandırması) ekranında, yazıcının adını yazın. Type (Tür) seçeneğini vurgulu hale getirip, Enter (Giriş) tuşuna basın. Remote Printer (Uzak Yazıcı) modu için Remote Parallel, LPT1 ögesini seçin.



Not:

Remote Printer (Uzak Yazıcı) modu için Remote Parallel, LPT1 ögesini seçtiğinizden emin olun.

7. ESC tuşuna basıp, yaptığımız değişiklikleri kaydetmek için Enter tuşuna basın.
8. ESC tuşuna basın.
9. Print Server Configuration (Yazdırma Sunucusu Yapılandırması) menüsünden Queues Served by Printer (Yazıcının Hizmet Verdiği Kuyruklar) ögesini seçip, Enter tuşuna basın.

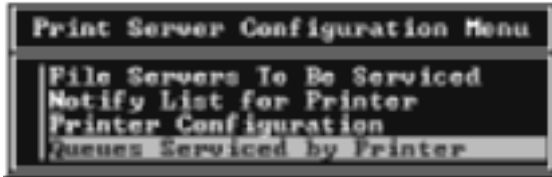

10. Defined Printers (Tanımlı Yazıcılar) listesinden kullanmak istediğiniz yazıcıyı seçin ve Enter tuşuna basın.

11. **Add** (Ekle) tuşuna basıp, yazdırma sunucusu bağlantı noktasına Available Queues (Kullanılabilen Kuyruklar) listesinden bir kuyruk atayın.
12. 1 ile 10 arasında bir öncelik düzeyi belirtin. Bir (1) sayısı en yüksek önceliği ifade eder.
13. PCONSOLE uygulamasından çıkmak için **Esc** tuşuna basın.

EpsonNet WinAssist programını kullanarak NetWare için ayarlama

1. Yazıcınızı açın.
2. Yazdırma kuyruğu biriminin ayarlandığı dosya sunucusunun sistem konsolundan yazıcı sunucusunu yükleyin.
>PCONSOLE kullanarak belirttiğiniz LOAD PSERVER yazdırma sunucusu adı
3. EpsonNet WinAssist kullanarak yazdırma sunucusunu yapılandırın. Ayrıntılar için bkz. "NetWare" sayfa 68.

NetWare nesnelere zaten oluşturulmuş durumda ise, EpsonNet WebAssist'i de kullanabilirsiniz. Ayrıntılar için bkz. "NetWare" sayfa 237.

Bindery Remote Printer (Bindery Uzak Yazıcı) Modunu Kullanma (NetWare 4.x)

Yazıcı ortamını NetWare 4.x'de ve Bindery öykünmesi ile IntranetWare'de oluşturmak için aşağıdaki adımları uygulayın.

Not:

- Gerekirse kullanıcılara Denetleyicilik Görevi atayın.*
- Yazdırma kuyruğunu ve yazdırma sunucusunu ayarlarken NWAdmin uygulamasını değil, PCONSOLE uygulamasını kullandığınızdan emin olun.*

Nesne oluřturma

1. Herhangi bir NetWare istemcisinden sunucuya ADMIN olarak oturum aın. Bindery baėlantısı ile oturum atıėınızdan emin olun.

Not:

Bu ayar iin kullanan istemci NDS modunda oturum amıřsa, bindery moduna gemek iin, PCONSOLE uygulaması bařlarken F4 tuřuna basın.

2. PCONSOLE alıřtırma. Available Options (Varolan Seenekler) ekranında, Print Queues (Yazdırma Kuyrukları) oėesini seip, Enter tuřuna basın. Insert (Ekle) tuřuna basıp, yazdırma kuyruėunun adını yazın. Enter tuřuna basın.

Not:

İstemcileriniz yazıcıyı kullanırken burada belirteceėiniz yazdırma kuyruėu adına gerek duyacaklarından, yazdırma kuyruėu adını kendilerine bildirin.

3. Print Queue (Yazdırma Kuyruėu) listesinden, biraz nce girmiř olduėunuz yazdırma kuyruėu adını sein ve Enter tuřuna basın. Print Queue Information (Yazdırma Kuyruėu Bilgisi) listesinden, Queue Users (Kuyruėu Kullananlar) oėesini setikten sonra Enter tuřuna basın. Sonra listeden EVERYONE (HERKES) oėesini sein. Listede EVERYONE (HERKES) seeneėi yoksa, Insert (Ekle) tuřuna basıp kuyruėu kullananlar listesinden EVERYONE (HERKES) oėesini sein.
4. Available Options (Varolan Seenekler) ekranında, Print Servers (Yazdırma Sunucuları) oėesini seip, Enter tuřuna basın. Insert (Ekle) tuřuna basıp, yazdırma sunucusu adını yazın. Enter tuřuna basın.
5. PCONSOLE uygulamasından ıkmak iin Esc tuřuna basın ve sunucudaki oturumunuzu kapatın.
6. Sunucuya ADMIN olarak oturum aın. NDS baėlantısı ile oturum atıėınızdan emin olun.

7. NWAdmin'i başlatın.
8. Yazıcı Nesnesi'ni oluşturmak için, Bindery içeriği olarak belirtilmiş olan kapsayıcıyı tıklatın ve Object (Nesne) menüsünden **Create** (Oluştur) komutunu, sonra da **Printer (Yazıcı)** öğesini seçin. Yazıcının adını yazın ve **Create (Oluştur)** öğesini tıklatın.
9. Yazıcı kuyruğunu atamak için, 8. adımda oluşturduğunuz Yazıcı nesnesi simgesini çift tıklatın. **Printer (Yazıcı)** iletişim kutusu belirir.
10. **Assignments (Görevler)** öğesini tıklattıktan sonra **Add (Ekle)** öğesini tıklatın. Yazdırma kuyruğu listesinden, 2. adımda oluşturduğunuz kuyruğu seçin ve **OK (Tamam)**'i tıklatın.
11. **Printer (Yazıcı)** iletişim kutusundan **Configuration (Yapılandırma)** öğesini tıklatın ve **Printer type (Yazıcı türü)** adlı açılan menüden **Parallel** öğesini seçin.
12. **Communication (İletişim)** öğesini tıklatın. **Parallel Communication (Paralel İletişim)** iletişim kutusu görüntülenir.
13. **Port (Bağlantı Noktası)** için **LPT1**'i seçin; **Interrupts (Kesintiler)** için **Polled (Araştırıldı)** öğesini işaretleyin, **Connection type (Bağlantı türü)** için **Manual load (Remote from Print Server) (El ile yükleme - Yazdırma Sunucusundan Uzak)** öğesini seçin ve **OK (Tamam)**'i tıklatın.
14. **Printer (Yazıcı)** iletişim kutusunda **OK (Tamam)**'i tıklatın.
15. Yazıcıyı atamak için, 4. adımda oluşturduğunuz **Print Server (Yazdırma Sunucusu)** nesnesinin simgesini çift tıklatın. **Print Server (Yazdırma Sunucusu)** iletişim kutusu görüntülenir.
16. **Assignments (Görevler)** öğesini tıklattıktan sonra **Add (Ekle)** öğesini tıklatın. Yazıcı nesnesi listesinden, 8. adımda oluşturduğunuz yazıcı nesnesini seçin ve **OK (Tamam)**'i tıklatın.

17. Print Server (Yazdırma Sunucusu) iletişim kutusunda, atadığınız yazıcıyı yazıcı nesnesi listesinden seçin ve **Printer Number** (Yazıcı Numarası) düğmesini tıklayıp, 0 ile 15 arasında bir sayı belirtin, sonra **OK** (Tamam)'ı tıklayın.
18. Atadığınız nesnelere doğrulamak için Yazdırma Sunucusu nesnesinin simgesini çift tıklayın. **Print Layout** (Yazdırma Düzeni) ögesini tıklayın ve yazdırma sunucusu, yazıcı ve yazdırma kuyruğunun birbirlerine bağlanıp bağlanmadığına bakın.

EpsonNet WinAssist programını kullanarak NetWare için ayarlama

1. Yazıcınızı açın.
2. Yazdırma kuyruğu biriminin ayarlandığı dosya sunucusunun sistem konsolundan yazıcı sunucusunu yükleyin.
>PCONSOLE kullanarak belirttiğiniz LOAD PSERVER yazdırma sunucusu adı
3. EpsonNet WinAssist kullanarak yazdırma sunucusunu yapılandırın. Ayrıntılar için bkz. "NetWare" sayfa 68.

NetWare nesnelere zaten oluşturulmuş durumda ise, EpsonNet WebAssist'i de kullanabilirsiniz. Ayrıntılar için bkz. "NetWare" sayfa 237.

NDS Remote Printer (NDS Uzak Yazıcı) Modunu Kullanma (NetWare 4.x/5.x/6.0)

Yazıcı ortamını NWAdmin ile, NetWare 4.x, IntranetWare, NetWare 5.x altında veya NetWare 6.0 NDS modu ile oluşturmak için aşağıdaki adımları uygulayın.

Nesne oluřturma

1. Herhangi bir NetWare istemcisinden NDS ağacının hedef içeriğine ADMIN olarak oturum açın.
2. Yönetici aracını çalıştırın (NWAdmin).
3. Bir yazıcı oluřturun:

Dizin içerięi simgesini tıkladın, Object (Nesne) menüsünden **Create (Oluruřtur)** öęesini ve sonra da **Printer (Yazıcı)** öęesini seçin. Yazıcının adını yazın ve **Create (Oluruřtur)** öęesini tıkladın.

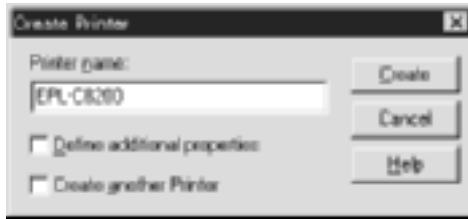

4. Yazdırma sunucusu oluřturma:

Dizin içerięi simgesini tıkladın, Object (Nesne) menüsünden **Create (Oluruřtur)** öęesini ve sonra da **Print Server (Yazdırma Sunucusu)** öęesini seçin. Yazıcı Sunucusu'nun adını yazın ve **Create (Oluruřtur)** öęesini tıkladın.

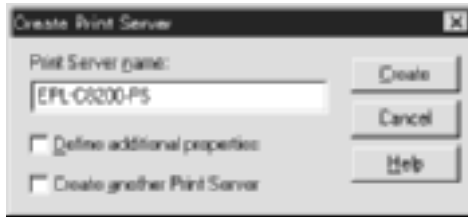

5. Yazdırma kuyruğu oluşturma:

Dizin içeriği simgesini tıklatın, Object (Nesne) menüsünden Create (Oluştur) öğesini ve sonra da Print Queue (Yazdırma Kuyruğu) öğesini seçin. Yazdırma kuyruğunun adını yazın ve Print Queue Volume (Yazdırma Kuyruğu Birimi) öğesini seçin, sonra da Create (Oluştur) öğesini tıklatın. Yazdırma kuyruğu nesnesini çift tıklatın ve kullanıcıyı kaydedin.

Not:

İstemcileriniz yazıcıyı kullanırken burada belirteceğiniz yazdırma kuyruğu adına gerek duyacaklarından, yazdırma kuyruğu adını kendilerine bildirin.

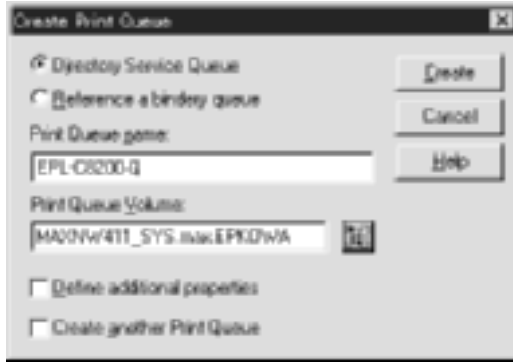

- NetWare Administrator (Yönetici) ekranındaki Printer Object (Yazıcı Nesnesi) simgesini çift tıklayın.



- Printer (Yazıcı) iletişim kutusu görüntülenir, Assignments (Görevler) öğesini ve sonra da Add (Ekle) öğesini tıklayın.

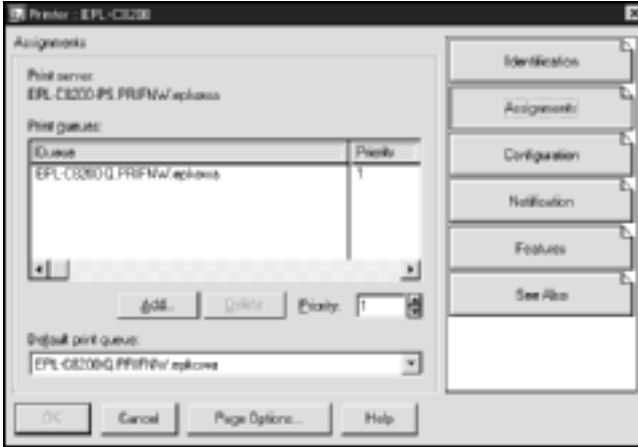

- Yazdırma kuyruğu listesinden 5. adımda oluşturduğunuz kuyruğu seçin ve OK (Tamam)'ı tıklayın.

9. Configuration (Yapılandırma) ögesini tıkladıp, Printer type (Yazıcı türü) liste kutusundan Other/Unknown (Diğer/Bilinmeyen) ögesini seçin, sonra OK (Tamam)'ı tıkladın.

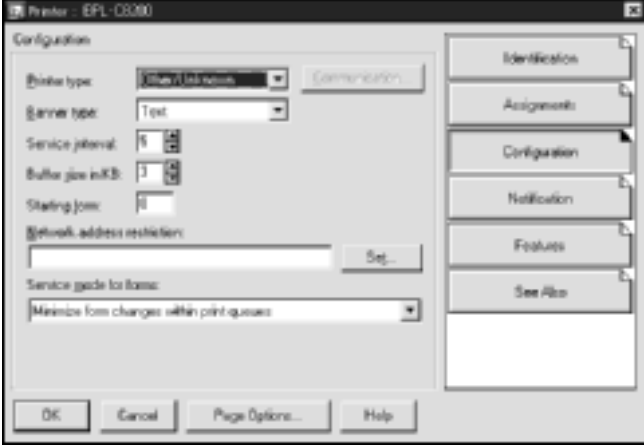

10. NetWare Administrator (Yönetici) ekranındaki Print Server Object (Yazdırma Sunucusu Nesnesi) simgesini çift tıkladın.



11. Print Server (Yazdırma Sunucusu) iletişim kutusu görüntülenir, **Assignments (Görevler)** ögesini tıklattıktan sonra **Add (Ekle)** ögesini tıklatın.

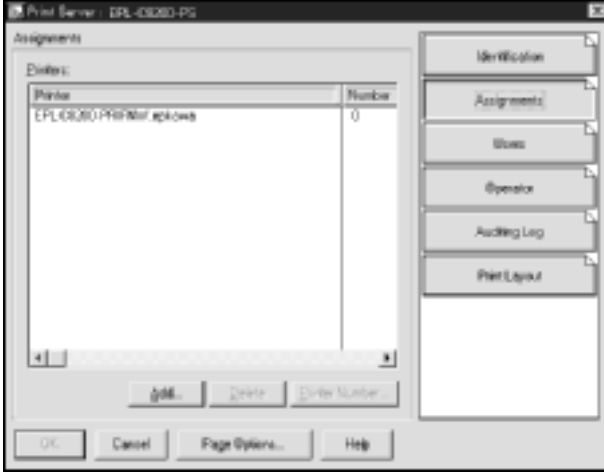

12. Yazıcı nesnesi listesinden, atamak istediğiniz yazıcı nesnesini seçin ve **OK Tamam**'ı tıklatın.
13. 11. adımdaki ekrana geri dönün ve yazıcı sayısı için 0 ile 254 arasında bir sayı belirlemek üzere **Printer Number (Yazıcı Numarası)** düğmesini tıklatın.

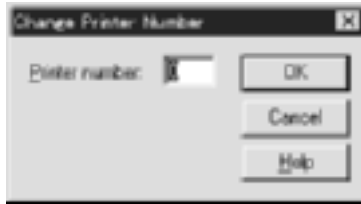

14. Atadığınız nesnelere doğrulamak için Yazdırma Sunucusu nesnesinin simgesini çift tıklatın. **Print Layout (Yazdırma Düzeni)** ögesini tıklatın ve yazdırma sunucusu, yazıcı ve yazdırma kuyruğunun birbirlerine bağlanıp bağlanmadığına bakın.

EpsonNet WinAssist programını kullanarak NetWare için ayarlama

1. Yazıcınızı açın.
2. Yazdırma kuyruğu biriminin ayarlandığı dosya sunucusunun sistem konsolundan yazıcı sunucusunu yükleyin.
>NWAdmin kullanarak belirttiğiniz LOAD PSERVER yazdırma sunucusu adı
3. EpsonNet WinAssist kullanarak yazdırma sunucusunu yapılandırın.
Ayrıntılar için bkz. "NetWare" sayfa 68.

Zaten oluşturulmuş olan NetWare nesnelere kullanıyorsanız, EpsonNet WebAssist programını da kullanabilirsiniz. Ayrıntılar için bkz. "NetWare" sayfa 237.

EpsonNet NDPS Gateway Uygulamasını Kullanma

Bu bölüm, Novell Distributed Print Services® (NDPS®) ile Novell® NetWare® 5.x/6.0 kullanarak yazdırma yapma ile ilgili yönergeleri içerir. Novell Distributed Print Services (NDPS) yeni bir NetWare yazdırma hizmetidir.

Not:

- Büyük başlıklar NDPS ile yazdırılmaz.*
- Status Monitor 3 yardımcı programı NDPS ile birlikte kullanılamaz.*
- IP'yi veya hem IP'yi, hem de IPX protokollerini NDPSM.NLM ve EPSONGW.NLM çalıştıran NetWare sunucuda bağlantılandırın.*

Başlamadan önce aşağıdakilerin yerine getirildiğinden emin olun.

- ❑ Uygun istemci yazılımını (örneğin, Novell Client for Windows 95/98/Me sürüm 3.3 veya Novell Client for Windows NT/2000 sürüm 4.8) istemci iş istasyonlarına yükleyin. NDPS yüklediklerinden emin olun.
- ❑ Yazdırma Sunucusunu Bindery ile (Print Server (Yazdırma Sunucusu) modunda veya Remote Printer (Uzak Yazıcı) modunda) kullanırken, Print Server (Yazdırma Sunucusu) ve Print Queue (Yazdırma Kuyruğu) nesnelere gibi bindery nesnelere oluşturmak için PCONSOLE.EXE uygulamasına gereksiniminiz vardır. NetWare 5.x/6.0 sistemleri ile birlikte PCONSOLE.EXE uygulaması verilmediğinden, bu dosyayı Novell'den edinmelisiniz.

Ayarlara genel bakış

Aşağıdakiler, yazdırma sunucusunu NDPS yazdırma sistemi ile birlikte kullanmak için gereken temel adımlardır. Ayrıntılı yordamlar ileriki bölümlerde verilmiştir.

1. EpsonNet NDPS Gateway uygulamasını yükleyin.
2. Yazıcı sürücüsü dosyalarını NDPS RMS sunucusuna kopyalayın.
3. NetWare Administrator ile bir NDPS Manager nesnesi oluşturun.
4. NetWare Administrator ile bir Printer Agent (Yazıcı Aracısı) oluşturun.
5. EpsonNet WinAssist kullanarak yazdırma sunucusunu yapılandırın.
6. Yazıcıyı istemci iş istasyonlarına kurun.

Kullanılacak ortam, yapacağınız ayarlar ve kullanılacak araçlar seçtiğiniz yazıcı türüne ve bağlantı türüne göre değişir. NetWare Administrator ile (veya kısmen Server Console yoluyla) bir NDPS Manager ve Printer Agent (Yazıcı Aracısı) oluşturabilirsiniz. Ayrıntılar için Novell'in çevrimiçi belgelerine bakın.

NetWare sunucunuza EpsonNet NDPS Gateway kurma

EpsonNet NDPS Gateway uygulamasını Yazılım CD-ROM'undan kurabilirsiniz.

Not:

EpsonNet NDPS Gateway uygulamasının daha eski bir sürümü yüklü durumda ise, yeni EpsonNet NDPS Gateway sürümünü kurmadan önce NDPS Manager uygulamasını kaldırmanız gerekir.

1. NETUTIL klasörünü açın.
2. ENGW klasörünü açın.
3. edps22**.exe ögesini çift tıklayın.

Not:

Dosya adının son iki karakteri yıldız işareti ile gösterilmiştir ve satın alınan yere göre değişir.

EpsonNet NDPS Gateway hakkında ayrıntılı bilgi için, Yazılım CD-ROM'unda çevrimiçi kılavuza bakın.

Çevrimiçi kılavuzu görüntülemek için, aşağıdaki adımları uygulayın.

1. NETUTIL klasörünü açın.
2. ENGW klasörünü açın.
3. index.htm ögesini çift tıklayın.

Yazıcı sürücüsünün dosyalarını RMS'ye kopyalayın

EpsonNet NDPS Gateway uygulamasını kurduktan sonra, yazıcı sürücüsünü Resource Management Service (RMS) (Kaynak Yönetim Hizmeti)'ne kopyalamanız gerekir.

1. İstemci makinesinde NetWare Administrator (NWADMN32.EXE) uygulamasını çalıştırın. Ana tarayıcı penceresi görüntülenir.
2. Ana NetWare Administrator tarayıcısında, Tool (Araç) menüsünden EpsonNet NDPS DriverSetup ögesini seçin. EpsonNet NDPS DriverSetup iletişim kutusu belirir.
3. Eğer girdiğiniz ağaçta iki veya daha fazla Broker varsa, gerekli olan NDPS Broker ögesini arayın. Girdiğiniz ağaçta yalnızca tek bir Broker varsa **Browse** (Gözet) düğmesi devre dışı kalır.
4. INF dosyasının bulunduğu Driver File (Sürücü Dosyası) konumunu arayın. Gereken yazıcı sürücülerini Printers to be added (Eklenecek yazıcılar) kutusunda listelenmiştir.
5. Listelenen yazıcılar için gereken sürücü dosyalarının RMS'ye kopyalanması için **Add All** (Tümünü Ekle) düğmesini tıklatın. Her işletim sistemi için gerekli olan sürücü dosyaları RMS'ye kopyalanır.
6. Her bir Windows işletim sistemi (Windows Me/98/95/2000/NT 4.0) için gerekli olan sürücü dosyaları kopyalanıncaya kadar 4. ve 5. adımları tekrarlayın.

NDPS Manager oluřturma

1. İstemci makinesinde NetWare Administrator (NWADMN32.EXE) uygulamasını alıřtırın. Ana tarayıcı penceresi grntlenir.
2. Bir NDPS Manager oluřturmak iin, Directory (Dizin) ierięi simgesini tıkladın ve Object (Nesne) mensnden **Create** (Olulřtur) ęesini sein.
3. Listedden **NDPS Manager** ęesini sein.
4. NDPS Manager Name alanına NDPS Manager adını girin.
5. Resident Server (Daimi Sunucu)'yu bulun ve NDPS Manager ęesinin atanmasını istedięiniz yeri sein.
6. Database Volume (Veritabanı Birimi)'ni bulun ve NDPS Manager veritabanının atanmasını istedięiniz yeri sein.
7. **Create** (Olulřtur) ęesini tıkladın. NDPS Manager simgesi ana tarayıcı penceresinde belirir.
8. Sunucu konsolunda **LOAD NDPSM** yazın ve olulřturmuř olduęunuz NDPS Manager ęesini sein.

Printer Agent (Yazıcı Aracısı) Oluşturma

Bir NDPS Manager oluşturduktan sonra, Printer Agents (Yazıcı Aracıları)'nı, ortak erişilen yazıcıları veya sınırlı erişilen yazıcıları oluşturabilirsiniz. Aşağıda, ortak erişilen yazıcılar ile sınırlı erişilen yazıcıların özellikleri verilmektedir.

- ❑ **Public Access Printers (Ortak Erişilen Yazıcılar)**
Ağdaki tüm kullanıcılar tarafından kullanılabilen, bir NDS nesnesi ile ilişkili olmayan NDPS yazıcıları. Kullanıcılar, iş istasyonlarında gördükleri ortak erişilen yazıcılardan istediklerini seçip, yazdırma yapabilirler. Ancak bu yazıcılar, güvenlik ve yazdırılacak iş bildirimleri gibi hizmetlerin tümünden yararlanma olanağı vermezler.
- ❑ **Controlled Access Printers (Sınırlı Erişilen Yazıcılar)**
NetWare Administrator tarafından NDS ağacına eklenen NDPS yazıcıları. İş istasyonu kullanıcısı bunları yalnızca NDS nesne listesi yoluyla kullanabilir. Bu yazıcılar, NDS'nin sağladığı güvenlik ve yönetim özelliklerinin tümünden yararlanabilme olanağı verir.

Adobe PostScript 3 Kit'in kullanımı hakkında not:

Yazıcıyı bir PostScript ve ESC/Page yazıcı olarak kullanmak ve yazıcı sürücüsünü istemci bilgisayara otomatik olarak yüklemek istiyorsanız, iki adet Printer Agent (Yazıcı Aracısı) oluşturmanız gerekir: bunlardan biri PostScript yazıcı sürücüsü için, diğeri de ESC/Page yazıcı sürücüsü için olacaktır. Birini Remote (Uzak), IPX üzerindeki uzak yazıcı ile oluşturursanız, diğeri Remote (Uzak), IP üzerinden LPR ile oluşturun. Aynı yazıcı için, LPR iletişim kuralı (LPR Printer Agent olarak bilinir) ile iki adet Printer Agent (Yazıcı Aracısı) oluşturabilirsiniz, ancak IPX iletişim kuralı (IPX Printer Agent olarak bilinir) ile iki adet Printer Agent (Yazıcı Aracısı) oluşturamazsınız.

Printer Agent (Yazıcı Aracısı)'nı otomatik olarak oluşturma

Printer Agent (Yazıcı Aracısı)'nı otomatik olarak oluşturabilirsiniz. Yalnızca ortak erişilen yazıcılar bu şekilde oluşturulabilir. Ayrıntılı bilgi için, bkz.: "Ortak Erişilen Yazıcıları Otomatik Olarak Oluşturma", EpsonNet NDPS Gateway kılavuzu.

Adobe PostScript 3 Kit'in kullanımı hakkında not:

- ❑ *NetWare sunucusu hem IP, hem de IPX iletişim kuralları ile bağlantılıysa, iki Yazıcı Aracısı (biri LPR Printer Agent, diğeri IPX Printer Agent) otomatik olarak oluşturulur. Yazıcı Aracılarından birini PostScript yazıcı sürücüsü için seçerseniz, diğeri ESC/Page yazıcı sürücüsü için seçin. Printer Agent (Yazıcı Aracısı) adı değiştirilemez, bundan dolayı hangi Printer Agent (Yazıcı Aracısı)'nı PostScript, hangisini ESC/Page yazıcı sürücüsü ile ilişkilendirdiğinizi unutmayın.*
- ❑ *NetWare sunucusu yalnızca IP iletişim kuralı ile bağlantılıysa, yalnızca tek bir LPR Printer Agent (Yazıcı Aracısı) oluşturulur. Diğer LPR Printer Agent (Yazıcı Aracısı)'nı el ile oluşturmanız gerekir. Bağlantı noktası işleyici türü için Remote (LPR on IP) seçip, Printer Agent (Yazıcı Aracısı) için hiç kullanılmamış bir ad belirleyin, böylece hangi Printer Agent (Yazıcı Aracısı)'nın PostScript, hangisinin ESC/Page yazıcı sürücüsü ile ilişkili olduğunu ayırt edebilirsiniz.*
- ❑ *NetWare sunucusu yalnızca IPX iletişim kuralı ile bağlantılıysa, yalnızca tek bir IPX Printer Agent (Yazıcı Aracısı) oluşturulur. Bu durumda, el ile başka bir IPX Printer Agent (Yazıcı Aracısı) daha oluşturamazsınız. Böyle bir durumla karşılaşmamak için, hem IP, hem de IPX iletişim kuralını önce NetWare sunucusuna bağlantılandırmanız gerekir.*

El ile Printer Agent (Yazıcı Aracısı) oluşturma

Yazıcı Araçılarını ortak erişilen yazıcılar veya sınırlı erişilen yazıcılar olarak oluşturabilirsiniz. Printer Agent (Yazıcı Aracısı) oluşturma yöntemi seçtiğiniz yazıcı türüne göre değişir.

Adobe PostScript 3 Kit'in kullanımı hakkında not:

Yazıcıyı bir PostScript ve ESC/Page yazıcı olarak kullanmak ve yazıcı sürücüsünü istemci bilgisayara otomatik olarak yüklemek istiyorsanız, iki adet Printer Agent (Yazıcı Aracısı) oluşturmanız gerekir: bunlardan biri PostScript yazıcı sürücüsü için, diğeri de ESC/Page yazıcı sürücüsü için olacaktır. Birini Remote (Uzak), IPX üzerindeki uzak yazıcı ile oluşturursanız, diğeri Remote (Uzak), IP üzerinden LPR ile oluşturun. Aynı yazıcı için iki adet LPR Printer Agent (Yazıcı Aracısı) oluşturabilirsiniz, ancak iki adet IPX Printer Agent (Yazıcı Aracısı) oluşturamazsınız.

1. Bir yazıcı türü (ortak erişilen veya sınırlı erişilen yazıcı) seçin.
2. Ortak erişilen bir yazıcı oluşturun. Sınırlı erişilen bir yazıcı oluşturmak istiyorsanız, 3. adıma gidin.

NetWare Administrator içinde, oluşturmuş olduğunuz NDPS Manager ögesini çift tıklatın. Printer Agent List (Yazıcı Aracısı Listesi) ögesini tıklattıktan sonra New (Yeni) ögesini tıklatın. Printer Agent (Yazıcı Aracısı) adını yazın ve Gateway Type (Ağ Geçidi Türü) için EpsonNet NDPS Gateway Configuration ögesini seçin. OK (Tamam)'ı tıklatın. Sonra 4. adıma gidin.

Adobe PostScript 3 Kit'in kullanımı hakkında not:

Aynı yazıcı için iki Printer Agent (Yazıcı Aracısı) oluştururken, yazıcı sürücüsünün türü ile ilişkili adlar kullanmalısınız, böylece hangi Printer Agent (Yazıcı Aracısı)'nın PostScript veya ESC/Page yazıcı sürücüsü ile ilişkili olduğunu anlayabilirsiniz.

3. Sınırlı erişilen bir yazıcı oluşturun.

NetWare Administrator içinde, Directory (Dizin) içeriği simgesini seçin. Object (Nesne) menüsünden Create (Oluştur) ögesini seçtikten sonra NDPS Printer ögesini seçin. Printer Agent (Yazıcı Aracısı) adını yazıp, Create a new Printer Agent (Yeni bir Yazıcı Aracısı oluştur) ögesini seçin, sonra Create (Oluştur) ögesini tıklatın. Oluşturmuş olduğunuz NDPS Manager ögesini seçin, sonra Gateway Type (Ağ Geçidi Türü) için EpsonNet NDPS Gateway Configuration ögesini seçin. OK (Tamam)'ı tıklatın.

Adobe PostScript 3 Kit'in kullanımı hakkında not:

Aynı yazıcı için iki Printer Agent (Yazıcı Aracısı) oluştururken, yazıcı sürücüsünün türü ile ilişkili adlar kullanmalısınız, böylece hangi Printer Agent (Yazıcı Aracısı)'nın PostScript veya ESC/Page yazıcı sürücüsü ile ilişkili olduğunu anlayabilirsiniz.

4. Aşağıdan bir bağlantı noktası işleyici türü seçin. Yazıcıyı IP ağında kullanmak istiyorsanız, Remote (LPR on IP) ögesini seçin. Yazıcıyı IPX ağında kullanmak istiyorsanız, Remote (rprinter on IPX) ögesini seçin. Yazdırma sunucusunun NetWare NDS yazdırma sunucusu yapılandırmasının değişmeden kalmasını istiyorsanız Queue Based (Kuyruğa Göre) ögesini seçin. Sonra Next (İleri)'yi tıklayın.

Adobe PostScript 3 Kit'in kullanımı hakkında not:

İlk Printer Agent (Yazıcı Aracısı) için Remote (rprinter on IPX) ögesini seçtiyseniz, ikinci Printer Agent (Yazıcı Aracısı) için Remote (LPR on IP) ögesini seçin.

5. Ayarlarını aşağıda gösterildiği gibi yapın. Yazdırma sunucusuna ait bir ağ durumu sayfası yazdırabilirsiniz, böylece karşılık gelen öğeleri ayarlayabilirsiniz.

- Remote (rprinter on IPX) bağlantısı için:

EpsonNet WinAssist kullanarak yapılandırmış olduğunuz NetWare Remote yazıcı modununun yapılandırmasının aynısını kullanmanız gerekir.

IPX Ağ Numarası: Yazdırma sunucusunun IPX ağ numarasını girin.

IPX Düğüm Numarası: Yazdırma sunucusunun IPX düğüm numarasını girin.

SAP Adı: Primary Print Server (Birincil Yazdırma Sunucusu) Adı'nı girin. Şu karakterleri kullanmayın: ~ ! @ # \$ % ^ & * () + ` = { } [] | \ : ; " ' < , > . ? / `

Yazıcı Numarası: Yazıcı bağlantı noktasının numarasını girin (0 ile 254 arasında bir sayı).

- ❑ Remote (LPR on IP) bağlantı için:
IP Adresi: Yazdırma sunucusunun IP adresini girin. IP adresini ağ durumu sayfasında da bulup doğrulayabilirsiniz.
- ❑ Queue Based (Kuyruğa Göre) bağlantı için:
NDS Context: NDS içeriğini yazın.
Print Server (Yazdırma Sunucusu) Adı: NDS veya Bindery içinde tanımlanmış olan yazdırma sunucusu adı. Yazıcı Remote Printer (Uzak Yazıcı) modunda ise, PSERVER.NLM yüklenirken kullanılan yazdırma sunucusu adını girin.
Yazıcı Adı: NDS veya Bindery içinde tanımlanmış olan yazıcı adı.
Yazdırma Kuyruğu için NDS Birimi: Biçim aşağıdaki gibidir:
Biçim: NDS Birimi ve içeriği
Örneğin: NDPS_SERVER_SYS.EPSON
Yazdırma Kuyruğu için Dosya Sunucusu: Yazdırma kuyruğu için dosya sunucusu adını girin.
IPX Ağ Numarası: Yazdırma sunucusunun IPX ağ numarasını girin.
IPX Düğüm Numarası: Yazdırma sunucusunun IPX düğüm numarasını girin.

6. Kutuları doldurduktan sonra Finish (Son) ögesini tıklatın. Ekrandaki yönergeleri izleyin.
7. Select Printer Drivers (Yazıcı Sürücülerini Seç) iletişim kutusu belirir. Windows Me/98/95 ve Windows 2000/NT 4.0 için uygun bir yazıcı sürücüsü seçin. Uygun menülerden, yazıcınız için doğru sürücüyü seçin. Windows 3.1 desteklenmez.
8. Continue (Sürdür)'ü tıklatın.
9. Biraz önce oluşturmuş olduğunuz Yazıcı Aracısını doğrulayın.

NetWare Administrator içinde, NDPS Manager nesnesini çift tıklattıktan sonra Printer Agent List (Yazıcı Aracısı Listesi) ögesini tıklatın. Oluşturmuş olduğunuz Yazıcı Aracısının durumunun "Idle" (Boşta) olup olmadığına bakın.

EpsonNet WinAssist programını kullanarak NetWare için ayarlama

Yazıcıyı IPX ağında kullanmak istiyorsanız, aşağıdaki adımları uygulayın.

Not:

Aşağıdaki istemcilerden birinin bilgisayarınızda yüklü olması gerekmektedir. Novell Client 32, Novell IntranetWare Client veya Novell Client.

1. Yazıcınızı açın.
2. Herhangi bir NetWare istemcisinden hedef NetWare sunucusuna ADMIN olarak oturum açın.
3. Başlat menüsünden EpsonNet WinAssist programını çalıştırın. Ayrıntılar için bkz. "EpsonNet WinAssist Kullanarak IP Adresi Ayarlama" sayfa 41.

Yazıcının IP adresi zaten atanmış ise, EpsonNet WebAssist programını da kullanabilirsiniz. Ayrıntılar için bkz. "NetWare" sayfa 237.

Yazıcıyı istemci iş istasyonlarına kurma

Yazdırma sunucusunu ayarladıktan sonra, yazıcıyı istemci iş istasyonlarına kurun.

Yazıcıları otomatik olarak kurma

1. Windows'tan Novell Printer Manager uygulamasını çalıştırın. İşletim sisteminiz Windows Me/98/95/2000/NT ise, bunu çalıştırın: \\PUBLIC\WIN32\NWPMW32.EXE
2. Novell Printer Manager iletişim kutusunda, Printer (Yazıcı) menüsünden New (Yeni) öğesini seçin.

3. **Add (Ekle)** ögesini tıkladın. Kullanılabilen yazıcıların bir listesi görüntülenir.
4. İsteddiğiniz yazıcıyı seçin ve **Install (Yükle)** ögesini tıkladın.

Novell Printers---Install (Yükle) iletişim kutusu görüntülenir. Görüntülenen yazıcının adını değiştirebilir ve önceden belirlenmiş bir yapılandırma seçebilirsiniz.
5. **OK (Tamam)**'ı tıkladın. Seçilen yazıcı modeline uygun sürücü Resource Management Service (Kaynak Yönetim Hizmeti)'nden otomatik olarak yüklenir.
6. **Close (Kapat)** ögesini tıkladın. Yazıcı, ana Printer Manager (Yazıcı Yöneticisi) penceresinde görünür ve artık yazdırma işleriniz için hazırdır.

Yazıcıları el ile kurma

1. Yazıcı sürücüsünü yükleyin.
2. Yazıcının özellikler iletişim kutusundan **Ports (Bağlantı Noktaları)**'nı değiştirin. Bağlantı noktası için aşağıdaki nesnelere belirtin.
 - Ortak Erişilen Yazıcılar için:**
Tüm Ağ altında, "NDPS Public Access Printers" (NDPS Ortak Erişilen Yazıcıları) içinde oluşturmuş olduğunuz Printer Agent (Yazıcı Aracısı).
 - Sınırlı Erişilen Yazıcılar için:**
NDS ağacında oluşturmuş olduğunuz Yazıcı Aracısı.

Ayrıntılar için Novell'in çevrimiçi belgelerine bakın.

Çevirmeli Ağ Kullanımı İle İlgili Yönergeler

Bu bölüm çevirmeli ağ kullanımı ile ilgili açıklamalar içerir.

Not:

Bu kılavuzda tanımlanan birincil sunucu, ağ üzerindeki iş istasyonlarına süre veren birincil zaman sunucusu anlamında kullanılmıştır.

Her modda çevirmeli ağ'ın kullanımı

Print Server (Yazdırma Sunucusu) modu

Çevirmeli bağlantı için ayrı bir hat kullanmalısınız.

Dosya sunucusundaki yoklama, yazdırma sunucusu modunda yapıldığından, yönlendirici tarafından herhangi bir beklenmedik yanıt mümkün olmaz. Bundan dolayı, bu durumda herhangi bir çevirmeli bağlantı yapılamaz.

Remote Printer (Uzak Yazıcı) modu

Remote Printer (Uzak Yazıcı) modunda, beklenmedik yanıt verme işlevine sahip yönlendirici kullanımı birincil sunucunun çevirmeli bağlantı hedefine kurulabilmesine olanak verir. Ancak, birincil sunucu herhangi bir nedenle kapandığında fazladan bir hesap oluşturulabilir. Böyle bir durumla karşılaşmak istemiyorsanız, bağlantıları ayrı bir çevirmeli bağlantı hattından yapmanız önerilir.

Çevirmeli bağlantı hattı kullanımı ile ilgili yönergeleri uygulayın.

Çevirmeli bağlantı hedefinde birincil bir sunucu olduğunda

Dosya sunucuları bulunan yerel ağlar için:

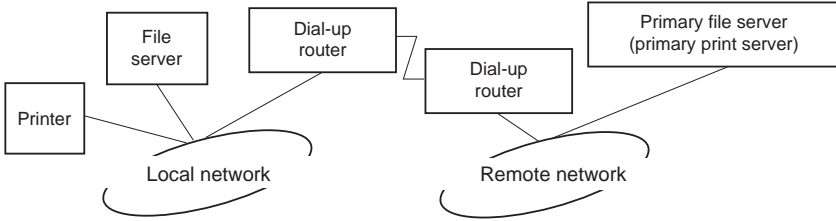

- ❑ Güç açık duruma getirildiğinde

Bir telefon numarası çevirme işlemi gerçekleştirilir, çünkü ilk önce yerel bir dosya sunucusuna, daha sonra birincil bir sunucuya erişim sağlanacaktır. Bu çevirmeli bağlantı yalnızca başlatma sırasında olacağından bu bir sorun olmaz.

- ❑ Yazdırma sunucusu düzgün ayarlanmadığında

Bir telefon numarası çevirme işlemi gerçekleştirilir, çünkü ilk önce yerel bir dosya sunucusuna, daha sonra birincil bir sunucuya erişim sağlanacaktır. Bu çevirmeli bağlantı yaklaşık 5 dakikalık aralarla tekrarlanır. Bu sorunla karşılaşmamak için yazdırma sunucusu ayarlarını düzgün yapın.

- ❑ Normal çalışma sırasında (beklemede iken)

NetWare iletişim kuralı standardına göre, bir SPX Watchdog paketi gönderilir. Çevirmeli bağlantının yapılmamasını istiyorsanız, beklenmedik yanıt işlevine sahip bir yönlendirici kullanın.

- ❑ Normal çalışma sırasında (yazdırırken)

Çevirmeli bağlantı yazdırılan veri aktarılırken yapılır. Çevirmeli ağa özgü bir işlem olduğundan bu bir sorun sayılmaz.

- ❑ Çalışma sırasında birincil sunucu kapanırsa

Birincil sunucuya yapılan bağlantılar belirli aralıklarla olduğundan çevirmeli bağlantı yapılır. Bu otomatik yeniden bağlanma işlevinden kaynaklanıyor olabileceğinden, yazıcıyı kapatın.

- ❑ Yerel ağdaki dosya sunucusu kapanırsa

Yerel ağda hiçbir dosya sunucusu yoksa, NetWare yerel ağda kullanılamaz. Bu durumda, yazdırma sunucusunun NetWare iletişim kuralı da kullanılamaz. Bundan dolayı, herhangi bir çevirmeli bağlantı yapılmaz. Yerel ağdaki dosya sunucusu yeniden etkin duruma geldiğinde, yazdırma sunucusu da otomatik olarak devreye girer.

Herhangi bir dosya sunucusu bulunmayan yerel ağlar için:

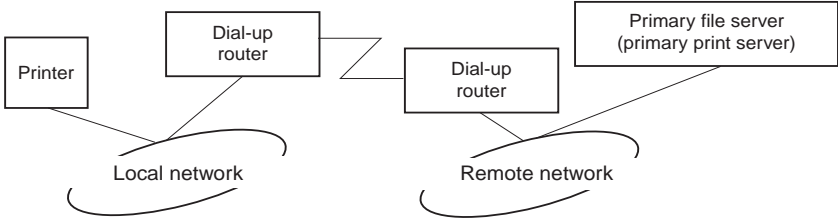

Yönlendirici ayarlarına bağlı olarak, NetWare iletişim kuralı yerel ağda herhangi bir dosya sunucusu olmadan da kullanılabilir. Bu tür bir kurulum yukarıda bahsedilen ile aynı kuralı izler.

Yerel ağda birincil bir sunucu varsa

Yerel ağda kurulu bir birincil sunucu olsa bile, yapılandırmaya bağlı olarak beklenmeyen bir çevirmeli bağlantı yapılabilir.

Aşağıdaki sorunlar hem Print Server (Yazdırma Sunucusu) modunda, hem de Remote Printer (Uzak Yazıcı) modunda ortaya çıkabilmektedir.

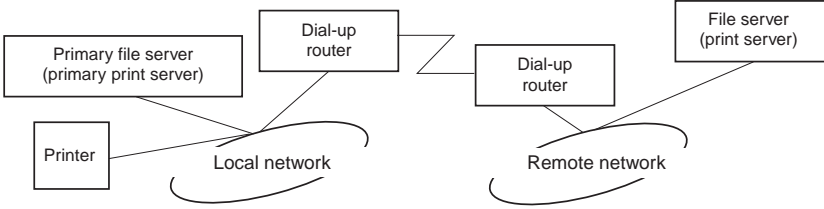

❑ Güç açık duruma getirildiğinde

Erişim yalnızca birincil sunucuya yapıldığından, telefon numarası çevirme işlemi olmaz.

❑ Yazdırma sunucusu düzgün ayarlanmadığında

Erişim yalnızca birincil sunucuya yapıldığından, telefon numarası çevirme işlemi olmaz. Ancak, uzak ağın dosya sunucusu/yazdırma sunucusu yanlışlıkla birincil sunucu olarak ayarlanmışsa, istenmeyen bir çevirmeli bağlantı yapılabilir. Bu sorunla karşılaşmamak için ayarları düzeltin.

❑ Normal çalışma sırasında (beklemede iken/yazdırırken)

Erişim yalnızca birincil sunucuya yapıldığından, telefon numarası çevirme işlemi olmaz.

❑ Çalışma sırasında birincil sunucu kapanırsa

Birincil sunucuya belirli aralıklarla bağlantı yapılır, ancak çevirmeli bağlantı yapılmaz. Bununla birlikte, yönlendirici SAP paketlerini (Find Nearest Server-En Yakın Sunucuyu Bul) dikkate almayacak şekilde ayarlanmışsa, istenmeyen bir çevirmeli bağlantı yapılabilir. Bu sorunla karşılaşmamak için, yazıcıyı kapatın veya yönlendiriciyi SAP paketlerini (Find Nearest Server - En Yakın Sunucuyu Bul) dikkate almasını sağlayacak şekilde ayarlayın.

UNIX Ayarlarına Giriş

Bu bölüm yazıcının farklı UNIX sistemlerinde lpr komutu kullanılarak kurulması ile ilgili açıklamalar içerir.

Yazıcımız birçok standart UNIX komutunu destekler ve özel bir kurulum programı gerekmeden bir ana makineden yapılandırılabilir.

Yazıcımız, TCP/IP Ethernet aktarımı kullanan sistemlerde lpr uzak yazdırma iletişim kuralı ile veya standart ftp (dosya aktarım iletişim kuralı) ile uzak yazıcı olarak çalışabilir.

Not:

Bu yazıcı veriyi yazıcı denetim diline dönüştürmediğinden, her bir sistem için bir yazıcı sürücüsü ve süzgeç gerekir.

lpr süzgeçleri

lpr süzgeçleri uzak yazıcıya verilen ad ile denetlenir. Bir lpr yazıcı girişi ayarlarken, şunlar için ad girilmesi gerekir:

- yeniden yönlendirilecek yerel yazıcı adı
- yazdırılacak işin gönderildiği istasyonun ana makine adı
- uzak yazıcı adı (uzak istasyondaki yazıcı bağlantı noktasının adı)

Birçok farklı uzak yazıcı adı ayarlanabilir, bunların tümü aynı Ethernet uzak makinesine yönlendirilir ve her birine yeniden yönlendirilmek için farklı bir yerel yazıcı adı verilir. Farklı türlerdeki yazdırma işleri farklı yazıcı adlarına gönderilebilir, daha sonra bunların tümü aynı Ethernet arabirimi yoluyla aynı yazıcıdan çıktı verir, ancak farklı süzgeçler kullanılır.

Farklı süzgeçlerin devreye girmesi için kullanılan uzak yazıcı adı seçenekleri şunlardır:

lpb	Binary (İkili) dosyalar (süzgeç yok)
lpa	ASCII dosyaları (satır sonlarında satır başı yapılır)
lpbf	Dosya sonunda sonraki sayfaya geçme özelliği bulunan Binary (ikili) dosya
lpaf	Dosya sonunda sonraki sayfaya geçme özelliği bulunan ASCII dosya

Tüm diğer uzak yazıcı adı seçenekleri lpb ile aynı şekilde işlem görür.

Aşağıda, sonraki sayfaya geçme özelliği eklenmiş bir lpr yoluyla, bir metin dosyası ("txtfile") gönderme örneği görüyorsunuz:

```
% lpr -plpaf txtfile
```

lpr Komutunu Kullanarak Farklı UNIX Sistemleri Kurma

Aşağıdaki UNIX sistemleri standart lpr komutunu kullanarak yazdırma yapabilir.

SunSoft Solaris 2.4 veya daha yeni bir sürüm
SunOS 4.1.4 veya daha yeni bir sürüm
IBM AIX 3.2.5 (veya daha yeni bir sürüm) ve 4.1.3 (veya daha yeni bir sürüm)
HP-UX 9.05 veya daha yeni bir sürüm
SCO UNIX 4.2 veya daha yeni bir sürüm

SunSoft Solaris 2.4 (veya daha yeni bir sürüm) Ayarı

Aşağıdaki adımlarda, HOSTNAME yerine yazıcınızın tanınacağı adı, Rprinter yerine ise yazıcınızın tanınmasını istediğiniz adı yazın.

1. `\etc\hosts` dosyasına da IP adresini ve yazıcı ana makine adını ekleyin.

Örneğin:

22.33.44.55 HOSTNAME

2. Ana makine adını bir yazdırma sunucusu olarak tanımlayın.

Örneğin:

`lpsystem -t bsd HOSTNAME`

3. Yazıcıyı oluşturun.

Örneğin:

`lpadmin -p Rprinter -s HOSTNAME\aux-T unknown-1 any`

4. Yazıcıyı kullanılmak üzere etkinleştirme.

Örneğin:

```
accept Rprinter  
enable Rprinter
```

5. Yazdırma yapmak için, lp komutunu kullanın.

Örneğin:

```
lp -d RPrinter Print-File-Name
```

SunOS 4.1.4 (veya daha yeni bir sürüm) Ayarı

Aşağıdaki adımlarda, HOSTNAME yerine yazıcınızın tanınacağı adı, Rprinter yerine ise yazıcınızın tanınmasını istediğiniz adı yazın.

1. \etc\hosts dosyasına da IP adresini ve yazıcı ana makine adını ekleyin.

Örneğin:

```
22.33.44.55 HOSTNAME
```

2. Bir bekletme dizini oluşturun.

Örneğin:

```
mkdir\var\spool\lpd\PRIFx
```

3. Yazıcı girişini \etc\printcap dosyasına ekleyin.

Örneğin:

```
Rprinter |  
ALCXXX:lp=:rm=HOSTNAME:rp=aux:sd=/var/spool/lpd/P  
RIFx
```

4. Yazdırma yapmak için, lpr komutunu kullanın.

Örneğin:

lpr -s -PRPrinter Print-File-Name



Dikkat:

Büyüklüğü 1 MB'yi geçen dosyalar, -s seçeneği kullanılmadığı takdirde yazdırılmayabilir.

IBM AIX 3.2.5 (veya daha yeni bir sürüm) ve 4.1.3 (veya daha yeni bir sürüm) Ayarı

Aşağıdaki adımlarda, HOSTNAME yerine yazıcınızın tanınacağı adı, Rprinter yerine ise yazıcınızın tanınmasını istediğiniz adı yazın.

1. /etc/hosts dosyasına IP adresini ve yazıcı ana makine adını ekleyin.

Örneğin:

22.33.44.55 HOSTNAME

2. smit.'i çalıştırın.

Örneğin:

smit printer

3. Aşağıdaki öğelerde yazıcı adını belirtin (örneğin: Rprinter) :

"Manage Remote Printer" (Uzak Yazıcı Yönetimi)

"Client Services" (İstemci Hizmetleri)

"Remote Printer Queues" (Uzak Yazıcı Kuyrukları)

"NAME of queue to add" (eklenecek kuyruğun ADI).

Aşağıdaki öğelerde ana makine adını belirtin (örneğin: HOSTNAME):

"DESTINATION HOST for remote jobs" (uzak yazdırma işleri için HEDEF ANA MAKİNE).

Aşağıdaki ögelerde bağlantı noktası adını belirtin (örneğin: aux):

Name of QUEUE on remote printer (uzak yazıcıda KUYRUK adı).

4. Yazdırma yapmak için, lpr komutunu kullanın.

Örneğin:

lpr -PRPrinter Print-File-Name

HP-UX 9.05 (veya daha yeni bir sürüm) Ayarı

Aşağıdaki adımlarda, HOSTNAME yerine yazıcınızın tanınacağı adı, Rprinter yerine ise yazıcınızın tanınmasını istediğiniz adı yazın.

1. /etc/hosts dosyasına IP adresini ve ana makine adını ekleyin.

Örneğin:

22.33.44.55 HOSTNAME

2. Yazıcı hizmetini sonlandırın.

Örneğin:

lpshut

3. Bir yazıcı oluşturun.

Örneğin:

lpadmin -pRPrinter -v/dev/null -mrmmodel
-ormHOSTNAME -orpaux

4. Yazdırma hizmetini yeniden başlatın.

Örneğin:

lpshed

5. Yazıcıyı kullanılmak üzere etkinleştirme.

Örneğin:

```
accept Rprinter  
enable Rprinter
```

6. Yazdırma yapmak için, lp komutunu kullanın.

Örneğin:

```
lp -DRPrinter Print-File-Name
```

SCO UNIX 4.2 (veya daha yeni bir sürüm) Ayarı (Open Server)(Açık Sunucu)

Aşağıdaki adımlarda, HOSTNAME yerine yazıcınızın tanınacağı adı, Rprinter yerine ise yazıcınızın tanınmasını istediğiniz adı yazın.

1. /etc/hosts dosyasına IP adresini ve ana makine adını ekleyin.

Örneğin:

```
22.33.44.55 HOSTNAME
```

2. Yazıcıyı kaydetmek için rlpconf komutunu kullanın.

Örneğin:

```
rlpconf
```

3. Yazıcının adını girin.

Örneğin:

```
Lütfen yazıcı adını girin (çıkmaq için q):RPrinter
```

4. Yazıcı türü olarak uzak yazıcıyı belirtin.

Örneğin:

```
Rprinter bir uzak yazıcı mı, yoksa yerel yazıcı mı (u/y)? u
```

5. Uzak yazıcının ana makine adını girin.

Örneğin:

Lütfen Rprinter'in

bağlı olduğu

uzak ana makinenin adını girin:

HOSTNAME

RPrinter yazıcısı HOSTNAME ana makinesine bağlı

6. Girişlerin doğru olup olmadığını gözden geçirin.

Örneğin:

Bu doğru mu? (e/h)e

7. RLP genişletilmiş işlevinin (yazdırma sunucusu SCO-UNIX olduğunda geçerlidir) kullanılmayacağını belirtin.

Örneğin:

HOSTNAME şu anda SCO OpenServer

Release 5 veya daha yeni bir sürümü kullanıyorsa,

genişletilmiş uzak hat yazıcı iletişim kuralını destekleyebilir.

Genişletilmiş RLP iletişim kuralı desteği işaretini

etkinleştirmek istiyor musunuz?

Emin değilseniz, "h" olarak yanıtlayın. (e/h)[h]h

8. Oluşturulan yazıcının varsayılan yazıcı olup olmayacağını belirtin.

Örneğin:

Bu yazıcının, sistemin varsayılan yazıcısı olmasını istiyor

musunuz?

(e/h)e

9. Yazdırma yapmak için, lpr komutunu kullanın.

Örneğin:

lpr -d RPrinter Print-File-Name

ftp Komutunu Kullanma

ftp komutları tüm UNIX sistemlerinde kullanılır.

ftp programları tüm unix sistemlerince bilinen arabirimleri kullanır.

Aşağıda, ftp komutu kullanılarak yapılan yazdırma işlemine bir örnek görüyorsunuz (giriş işlemlerinin altı çizilmiştir).

```
ftp> open 22.33.44.55
```

```
Connected to 22.33.44.55
```

```
220 PR-lfx(22.33.44.55) ftp server ready.
```

```
Name: __
```

```
331 Password Required for (No Name).
```

```
Password:___
```

```
230 User logged in.
```

```
200 Type set to I.
```

```
ftp> put binary file
```

```
200 PORT command successful.
```

```
150 Opening data connection for binary_file
```

```
226 Transfer complete
```

```
ftp> bye
```

Bölüm 8

EpsonNet Direct Print

EpsonNet Direct Print Hakkında

EpsonNet Direct Print, Windows Me/98/95/XP/2000/NT 4.0 için TCP/IP (LPR) yazdırmayı destekleyen bir yardımcı programdır.

EpsonNet Direct Print'i kullanarak hem aynı kesime yerleştirilen yazıcıyı, hem de yönlendiricinin ötesine yerleştirilen yazıcıyı arayabilirsiniz. LPR standart yazdırma, LPR ek yazdırma veya Yüksek hızlı yazdırma arasından seçim yapabilirsiniz.

Not:

Windows XP/2000/NT'nin standart LPR yazdırmayı desteklemesi nedeniyle, EpsonNet Direct Print'in bu işletim sistemlerinde bulunması zorunlu değildir. EpsonNet Direct Print'i kullanmak yerine, işletim sisteminin sağladığı LPR yazdırma sistemini kullanmanızı öneririz.

Sistem Gereksinimleri

İşletim sistemleri	Windows Me, 98, 95 Windows XP Professional/Home Edition Windows 2000 Server/Professional Windows NT 4.0 Server/Workstation with Service Pack 3.0 veya daha yeni bir sürüm
CPU	Pentium 200 MHz (Pentium II veya daha iyisi önerilir)
Bellek	32 MB veya daha fazla
Sabit disk alanı	20 MB veya daha fazla

EpsonNet Direct Print'i Yükleme

EpsonNet Direct Print'i yüklemek için aşağıdaki adımları izleyin. EpsonNet Direct Print'i ağa bağlı bir bilgisayara yüklediğinizden emin olun.

Not:

Bilgisayarınızda EpsonNet Direct Print sürüm 1 yüklü ise, EpsonNet Direct Print sürüm 2.x'i yüklemeyen önce onu kaldırmanız gerekir (yükleme programı EpsonNet Direct Print'in eski sürümünün kaldırılmasına size yol gösterecektir).

1. Yazılım CD-ROM'unu CD-ROM sürücüsüne yerleştirin.
2. EPSON Installation Program (EPSON Yükleme Programı) ekranı otomatik olarak açılır.

Installer (Yükleyici) iletişim kutusu görüntülenmezse, CD'de SETUP.EXE seçeneğini çift tıklatın.

3. Install EpsonNet Direct Print (EpsonNet Direct Print'i Yükle)'yi seçip  seçeneğini tıklatın.
4. Yüklemeyi tamamlamak üzere ekrandaki yönergeleri izleyin.
5. Yükleme tamamlandıktan sonra bilgisayarı yeniden başlatın.

Bilgisayarınız artık EpsonNet Direct Print yoluyla LPR olarak yazdırmak için hazır durumdadır. Yazıcınızı kurmak için bir sonraki bölüme bakın.

EpsonNet Direct Print'i Kullanarak Yazıcınızı Kurma

Yazıcıyı LPR ile yazdırmak üzere kurarken, hem aynı kesime yerleştirilen bir yazıcıyı, hem de yönlendiricinin ötesine yerleştirilen bir yazıcıyı ekleyebilirsiniz.

Not:

- Bilgisayarın ağa bağlı olduğundan ve TCP/IP'nin doğru ayarlandığından emin olun.*
- IP adresi belirlenmelidir; bu yapılmazsa yazıcı Epson_lpr grup simgesinin altında belirmez.*
- Yazılım sürümü 1.x2'i içeren arabirim kartı modelleri C82362*/C82363*/C82364* ve EPL-N2700/N4000 yazıcılarla birlikte verilen EPSON Status Monitor 2 yardımcı programı EPSON TCP/IP yazıcıları etkinleştirir. Bu EPSON TCP/IP yazıcılar, EpsonNet Direct Print'in eklediği lpr yazıcılarla birlikte bulunabilir.*
- Yazıcılar klasöründeki hedef yazıcıyı çift tıklattığınızda, Cancel Printing (Yazdırmayı İptal Et) ve Purge Print Jobs (Yazdırma İşlerini Temizle) gibi iş denetim işlevleri kullanılabilir. Ancak, yazıcı belgeyi yazdırmaya başlamışsa, yazdırma işi tamamen iptal edilemeyebilir.*

Aynı kesime yerleştirilen bir yazıcıyı ekleme

Aynı kesime yerleştirilen bir yazıcıyı eklemek için aşağıdaki adımları izleyin.

1. **Windows Me: My Network Places (Ağ Bağlantılarım)** simgesini çift tıklatın.

Windows 98/95/NT 4.0: Network Neighborhood (Ağ Komşuları) simgesini çift tıklatın.

Windows XP: Start (Başlat)'ı tıklattıktan sonra My Network Places (Ağ Bağlantılarım)'i tıklatın. Network Tasks (Ağ Görevleri) altından, View workgroup computers (Çalışma grubu bilgisayarlarını görüntüle) öğesini tıklatın. Other Places (Diğer Yerler) altından, Microsoft Windows Network (Microsoft Windows Ağı)'nı tıklatın, sonra Entire Network (Tüm Ağ)'ı tıklatın. Son olarak, EpsonPeripheralNetwork simgesini çift tıklatın.

Windows 2000: My Network Places (Ağ Bağlantılarım) simgesini çift tıklattıktan sonra Entire Network (Tüm Ağ) simgesini çift tıklatın. Entire contents (Tüm içerik) öğesini tıklatın, sonra EpsonPeripheralNetwork simgesini çift tıklatın.

2. Epson_İpr simgesini sağ tıklattıktan sonra Properties (Özellikler)'i seçin.
3. Local Segment (Yerel Kesim) onay kutusunu seçin ve OK (Tamam)'ı tıklatın.



4. Bilgisayarınızla aynı kesimdeki kullanılabilir yazıcıları ekranda görüntülemek için Epson_lpr simgesini çift tıklayın.

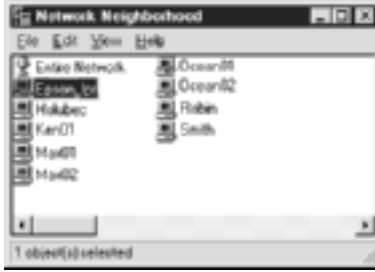

5. Hedef yazıcıyı çift tıklayın.



6. Yazıcı Ekle sihirbazının görüntülediği yönergeleri izleyin. Yazıcı sürücüsünü yüklemeniz istenirse, bu sayfaya bakın: "Yazıcı sürücüsünü yükleme" sayfa 192.

Yönlendiricinin ötesine yazıcı ekleme

Yönlendiricinin ötesine yazıcı eklemek için aşağıdaki adımları izleyin.

1. **Windows Me:** My Network Places (Ağ Bağlantılarım) simgesini çift tıklayın.

Windows 98/95/NT 4.0: Network Neighborhood (Ağ Komşuları) simgesini çift tıklayın.

Windows XP: Start (Başlat)'ı tıklattıktan sonra My Network Places (Ağ Bağlantılarım)'i tıklatın. Network Tasks (Ağ Görevleri) altından, View workgroup computers (Çalışma grubu bilgisayarlarını görüntüle) öğesini tıklatın. Other Places (Diğer Yerler) altından, Microsoft Windows Network (Microsoft Windows Ağı)'nı tıklatın, sonra Entire Network (Tüm Ağ)'ı tıklatın. Son olarak, EpsonPeripheralNetwork simgesini çift tıklatın.

Windows 2000: My Network Places (Ağ Bağlantılarım) simgesini çift tıklattıktan sonra Entire Network (Tüm Ağ) simgesini çift tıklatın. Entire contents (Tüm içerik) öğesini tıklatın, sonra EpsonPeripheralNetwork simgesini çift tıklatın.

2. Epson_Ipr simgesini sağ tıklattıktan sonra Properties (Özellikler)'i seçin.
3. Specific Network Segment (Belirli Ağ Kesimi) onay kutusunu seçin ve bulmak istediğiniz yazıcının IP adresini ve alt ağ maskesini girin. OK (Tamam)'ı tıklatın.

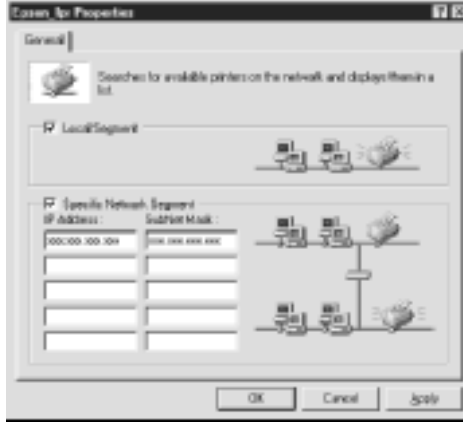

4. Kullanılabilir yazıcıları görüntülemek için Epson_lpr simgesini çift tıklayın.

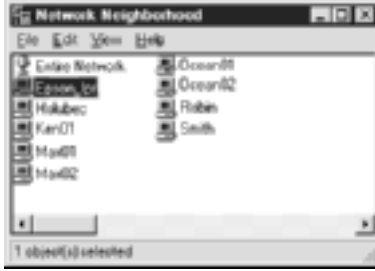

5. Hedef yazıcıyı çift tıklayın.

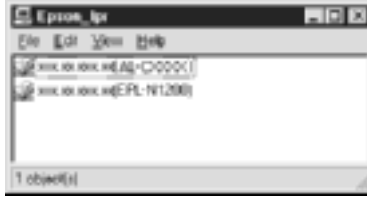

6. Yazıcı Ekle sihirbazının görüntülediği yönergeleri izleyin. Yazıcı sürücüsünü yüklemeniz istenirse, bu sayfaya bakın: "Yazıcı sürücüsünü yükleme" sayfa 192.

Yazıcılar klasöründen yazıcı ekleme

Yazıcılar klasöründen yazıcı eklemek için aşağıdaki adımları izleyin.

1. **Windows Me:** My Network Places (Ağ Bağlantılarım) simgesini çift tıklayın.

Windows 98/95/NT 4.0: Network Neighborhood (Ağ Komşuları) simgesini çift tıklayın.

Windows XP: Start (Başlat)'ı tıklattıktan sonra My Network Places (Ağ Bağlantılarım)'i tıklatın. Network Tasks (Ağ Görevleri) altından, View workgroup computers (Çalışma grubu bilgisayarlarını görüntüle) öğesini tıklatın. Other Places (Diğer Yerler) altından, Microsoft Windows Network (Microsoft Windows Ağı)'nı tıklatın, sonra Entire Network (Tüm Ağ)'i tıklatın. Son olarak, EpsonPeripheralNetwork simgesini çift tıklatın.

Windows 2000: My Network Places (Ağ Bağlantılarım) simgesini çift tıklattıktan sonra Entire Network (Tüm Ağ) simgesini çift tıklatın. Entire contents (Tüm içerik) öğesini tıklatın, sonra EpsonPeripheralNetwork simgesini çift tıklatın.

2. Epson_lpr simgesini sağ tıklattıktan sonra Properties (Özellikler)'i seçin. Epson_lpr Properties (Epson_lpr Özellikleri) iletişim kutusu belirir.
3. Aynı kesimdeki bir yazıcı aramak için Local Segment (Yerel kesim)'i seçin veya yönlendiricinin ötesine yerleştirilen bir yazıcıyı bulmak için Specific Network Segment (Belirli Ağ Kesimi)'ni seçin ve yazıcının IP adresini ve alt ağ maskesini girin. OK (Tamam)'i tıklatın.
4. **Windows Me/98/95/2000/NT 4.0:** Start (Başlat)'ı tıklatın, Settings (Ayarlar) üzerine gelin ve Printers (Yazıcılar)'ı seçin. Add Printer Wizard (Yazıcı Ekle Sihirbazı)'nı başlatmak için Printers (Yazıcılar) klasöründe Add Printer (Yazıcı Ekle) öğesini çift tıklatın.

Windows XP: Start (Başlat)'ı ve sonra Printers and Faxes (Yazıcılar ve Fakslar)'ı tıklatın. Printer Tasks (Yazıcı Görevleri)'nin altında, Add Printer Wizard (Yazıcı Ekle Sihirbazı)'nı başlatmak için Add Printer (Yazıcı Ekle)'yi tıklatın.

5. Network Printer (Ağ yazıcısı / Windows Me/98/95/2000), A network printer, or a printer attached to another computer (Bir ağ yazıcısını veya başka bir bilgisayara bağlı bir yazıcıyı / Windows XP) veya Network print server (Ağ yazıcı sunucusunu / Windows NT 4.0) seçin. Sonra Next (İleri)'yi tıklatın.

6. **Windows Me/98/95:** Browse (Gözet)'i tıklatıp, sonra Epson_lpr'yi çift tıklatın.

Windows XP: Browse for a printer (Yazıcıya Gözet)'i tıklatın. Shared Printers (Paylaşılan Yazıcılar) listesinde EpsonPeripheralNetwork seçeneğini çift tıklatın.

Windows 2000: Type the printer name (Yazıcı adını yaz)'ı seçin veya Next to browse for a printer (Yazıcıya gözetmek için ileri) radyo düğmesini tıklatın ve Next (İleri)'yi tıklatın. EpsonPeripheralNetwork'ü çift tıklatın.

Windows NT 4.0: Shared Printers (Paylaşılan Yazıcılar) listesinde EpsonPeripheralNetwork'ü çift tıklatın.

7. Epson_lpr veya EpsonPeripheralNetwork altında listelenen hedef yazıcıyı seçin ve OK (Tamam)'i tıklatın.



8. Next (İleri)'yi tıklatın. Yazıcı sürücüsünü yüklemek için ekrandaki yönergeleri izleyin. Yazıcı sürücüsünü yüklemeniz istenirse, bu sayfaya bakın: "Yazıcı sürücüsünü yükleme" sayfa 192.

Yazıcı sürücüsünü yükleme

Yazıcınızla birlikte gelen yazıcı sürücüsünü yükleyin.

1. Yazıcı ile birlikte verilen Yazılım CD-ROM'unu CD-ROM sürücünüze yerleştirin.
2. Görüntülenirse, EPSON Installation Program (EPSON Yükleme Programı)'nı kapatın.
3. **Have Disk** (Disketi Var) düğmesini tıklatın. **Install From Disk** (Diskten Yükle) iletişim kutusu belirir.
4. **Browse** (Gözet)'i tıklatın.
5. Sürücülerin bulunduğu CD-ROM sürücüsünü seçin ve işletim sisteminiz için uygun olan klasörü çift tıklatın. **OK** (Tamam)'ı tıklatın.
6. **Install From Disk** (Diskten Yükle) iletişim kutusunda **OK** (Tamam)'ı tıklatın.
7. Yazıcının model adını seçin ve **Next** (İleri)'yi tıklatın.

Not:

Add Printer (Yazıcı Ekle) sihirbazı, Keep existing driver (Varolan sürücüyü koru) veya Replace existing driver (Varolan sürücüyü değiştir) seçeneklerinden birini seçmenizi isterse, Replace existing driver (Varolan sürücüyü değiştir) radyo düğmesini seçin.

8. **Finish** (Son)'u tıklatın ve kurulumu tamamlamak üzere ekrandaki yönergeleri izleyin.

Yazıcı Bağlantı Noktasını Yapılandırma

Yazıcı bağlantı noktasını yapılandırmak için aşağıdaki ilgili bölümde belirtilen adımları izleyin. Yazdırma hızı, yaptığınız seçime bağlı olarak değişecektir.

Windows Me/98/95/NT 4.0

1. **Start** (Başlat)'ı tıklatın, **Settings** (Ayarlar) üzerine gelin ve **Printers** (Yazıcılar)'ı seçin.
2. Hedef yazıcıyı sağ tıklatın ve **Properties** (Özellikler)'i tıklatın.
3. **Windows Me/98/95: Details** (Ayrıntılar) sekmesini ve sonra **Port Settings** (Bağlantı Noktası Ayarları)'nı tıklatın. **EPSON LPR Port** iletişim kutusu belirir.

Not:

Port Settings (Bağlantı Noktası Ayarları)'nı tıklattığınızda "*There is nothing to configure for this port*" (Bu bağlantı noktası için yapılandırılacak birşey yok) iletisi görünürse, **OK** (Tamam)'ı tıklatın.

Windows NT 4.0: Ports (Bağlantı Noktaları) sekmesini ve sonra Configure Port (Bağlantı Noktasını Yapılandır)ı tıklatın. EPSON LPR Port iletişim kutusu belirir.

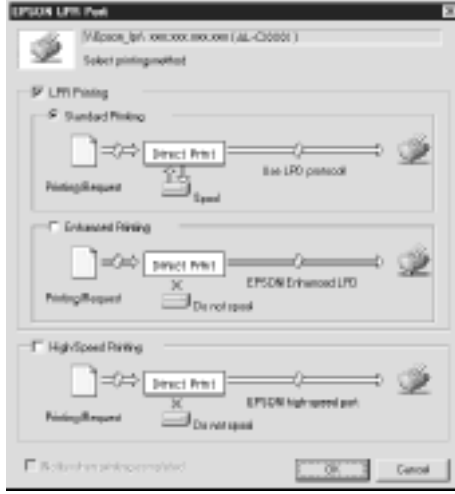

4. İstedığınız bağlantı noktasının ayarlarını yapın.

LPR standart yazdırma:

LPR Printing (LPR Yazdırma) onay kutusunu seçtikten sonra Standard Printing (Standart Yazdırma) radyo düğmesini seçin. Yazdırma işini hedef ağ yazıcısına göndermeden önce, yazdırılacak veri bilgisayar tarafından bekletilir.

LPR gelişmiş yazdırma:

LPR Printing (LPR Yazdırma) onay kutusunu seçtikten sonra Enhanced Printing (Gelişmiş Yazdırma) radyo düğmesini seçin. LPR gelişmiş yazdırma yöntemi, yazdırılacak verinin tümünü bekletmeden veriyi hedef ağ yazıcısına gönderir. LPR gelişmiş yazdırma yöntemi LPR standart yazdırma yönteminden daha hızlıdır.

Yüksek hızlı yazdırma:

High-Speed Printing (Yüksek Hızlı Yazdırma) radyo düğmesini seçin. Yüksek hızlı yazdırma yöntemi, yazdırılacak verinin tümünü bekletmeden veriyi hedef ağ yazıcısına gönderir. Yüksek hızlı yazdırma yöntemi diğer iki yazdırma yönteminden de daha hızlıdır. Yazıcı bu işlevi desteklemiyorsa, bu onay kutusu kullanılamaz.

5. Yazdırma işlemi tamamlandığında ekranda bunu belirten bir ileti görmek istiyorsanız, **Notify when printing completed** (Yazdırma tamamlandığında bildir) onay kutusunu seçin.
6. OK (Tamam)'ı tıklatın.

Windows XP/2000

1. **Windows XP: Start** (Başlat)'ı tıklattıktan sonra **My Network Places** (Ağ Bağlantılarım)'ı tıklatın. **Network Tasks** (Ağ Görevleri) altından, **View workgroup computers** (Çalışma grubu bilgisayarlarını görüntüle) öğesini tıklatın. **Other Places** (Diğer Yerler) altından, **Microsoft Windows Network** (Microsoft Windows Ağı)'nı tıklatın, sonra **Entire Network** (Tüm Ağ)'ı tıklatın. Son olarak, **EpsonPeripheralNetwork** simgesini çift tıklatın.

Windows 2000: My Network Places (Ağ Bağlantılarım) simgesini çift tıklatın. **Entire Network** (Tüm Ağ) simgesini çift tıklatın, **entire content** (tüm içerik)'i tıklatın ve daha sonra **EpsonPeripheralNetwork** simgesini çift tıklatın.

2. **Epson_lpr** simgesini çift tıklatın.

3. Hedef yazıcının simgesini sağ tıklayın ve **Properties (Özellikler)**'i tıklayın. EPSON LPR Port iletişim kutusu belirir.

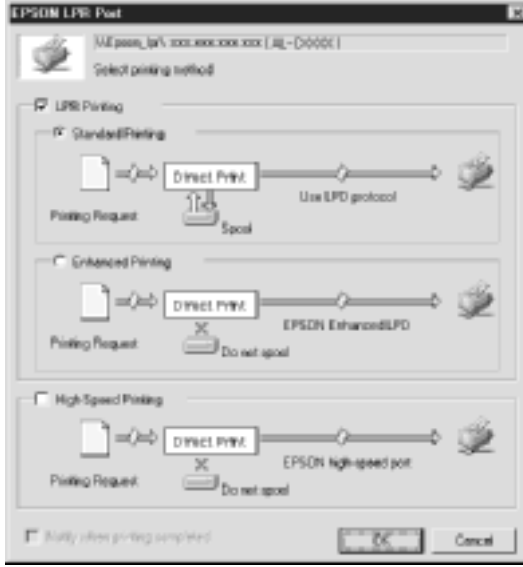

4. İstedığınız bağlantı noktasının ayarlarını yapın.

LPR standart yazdırma:

LPR Printing (LPR Yazdırma) onay kutusunu seçtikten sonra Standard Printing (Standart Yazdırma) radyo düğmesini seçin. Yazdırma işini hedef ağ yazıcısına göndermeden önce, yazdırılacak veri bilgisayar tarafından bekletilir.

LPR gelişmiş yazdırma:

LPR Printing (LPR Yazdırma) onay kutusunu seçtikten sonra Enhanced Printing (Gelişmiş Yazdırma) radyo düğmesini seçin. LPR gelişmiş yazdırma yöntemi, yazdırılacak verinin tümünü bekletmeden veriyi hedef ağ yazıcısına gönderir. LPR gelişmiş yazdırma yöntemi LPR standart yazdırma yönteminden daha hızlıdır.

Yüksek hızlı yazdırma:

High-Speed Printing (Yüksek Hızlı Yazdırma) radyo düğmesini seçin. Yüksek hızlı yazdırma yöntemi, yazdırılacak verinin tümünü beklemeden veriyi hedef ağ yazıcısına gönderir. Yüksek hızlı yazdırma yöntemi diğer iki yazdırma yönteminden de daha hızlıdır. Yazıcı bu işlevi desteklemiyorsa, bu onay kutusu kullanılamaz.

5. Yazdırma işlemi tamamlandığında ekranda bunu belirten bir ileti görmek istiyorsanız, **Notify when printing completed** (Yazdırma tamamlandığında bildir) onay kutusunu seçin.
6. **OK (Tamam)**'ı tıklatın.

EpsonNet Internet Print

EpsonNet Internet Print hakkında

EpsonNet Internet Print, Internet Printing Protocol (Internet Yazdırma Protokolü / IPP) kullanarak Internet üzerinden yazdırmayı destekleyen bir yardımcı programdır. yazdırma sunucusu IPP'yi desteklediğinden, bu yardımcı programı kullanarak Internet üzerinden yazdırma yapılabilir. Internet'e erişebilen Windows 98/95/NT 4.0 sistemlerinden yazdırabilir veya yazıcı ayarları yapabilirsiniz. Bu yardımcı programı kullanarak bir proxy sunucusu yoluyla da yazdırabilirsiniz.

EpsonNet Internet Print yardımcı programını kullanmadan önce, EpsonNet Internet Print klasöründe bulunan README (Benioku) dosyasını okuyun. Bu dosya, EpsonNet Internet Print hakkındaki en yeni bilgileri içerir.

Not:

- ❑ *EPSON Status Monitor, yazıcınızı izleyen ve geçerli durumu hakkında size bilgi veren bir yardımcı programdır. Bu yardımcı program IPP desteklemediğinden, Internet'e bağlı yazıcılar EPSON Status Monitor ile izlenemez. EPSON Status Monitor yüklü bilgisayarda EpsonNet Internet Print kullanıyorsanız, yazıcı özelliklerini görüntülerken bir iletişim hatası iletisi alabilirsiniz. Bunu önlemek için, hedef yazıcının özellikler iletişim kutusunda **Optional Settings (İsteğe Bağlı Ayarlar)** sekmesini tıklatın ve **Update the Printer Option Information manually (Yazıcı Seçeneği Bilgilerini el ile güncelleştir)** radyo düğmesini tıklatın.*
- ❑ *Windows Me, XP, 2000'de Internet üzerinden yazdırma için OS standardında IPP istemcisi kullanın.*

Sistem Gereksinimleri

İşletim sistemleri

- Windows 98, Windows 95 veya Windows NT 4.0 Server ve Workstation
- Intel x86 serisi veya uyumlu işlemci

Desteklenen ürünler

- IPP'yi destekleyen EPSON yazdırma sunucuları (EpsonNet Internet Print; IPP'yi destekleyen EPSON ağ arabirim ürünleriyle birlikte gelmektedir)

EpsonNet Internet Print'i yükleme

EpsonNet Internet Print'i yüklemek için aşağıdaki adımları izleyin.

1. Yazılım CD-ROM'unu CD-ROM sürücüsüne yerleştirin.
2. EPSON Installation Program (EPSON Yükleme Programı) ekranı otomatik olarak açılır.

Installer (Yükleyici) iletişim kutusu görüntülenmezse, CD'de SETUP.EXE seçeneğini çift tıklatın.

3. Install EpsonNet Internet Print (EpsonNet Internet Print'i Yükle)'yi seçip  seçeneğini tıklatın.
4. Yüklemeyi tamamlamak üzere ekrandaki yönergeleri izleyin.
5. Yükleme tamamlandıktan sonra bilgisayarı yeniden başlatın.

EpsonNet Internet Print'i Kullanarak Yazıcınızı Kurma

EpsonNet Internet Print, Internet Yazdırma Protokolü kullanarak Internet üzerinden yazdırmayı destekler. Yazıcıyı kurmak için aşağıdaki adımları izleyin.

Not:

Aşağıdaki adımları izlemeden önce, EpsonNet WinAssist/WebAssist'te uygun IPP ayarlarını yapmalısınız. IPP'nin kurulması ile ilgili yönergeler için, bkz: "IPP" sayfa 77 veya "IPP" sayfa 243. Aşağıdaki adımlarda, EpsonNet WinAssist/WebAssist'te IPP ayarlama ekranında ayarladığımız IPP URL sorulacaktır.

Windows 98/95

1. TCP/IP'nin bilgisayara doğru olarak yüklenip kurulduğundan ve bilgisayar ve yazıcı için geçerli bir IP adresinin ayarlandığından emin olun.
2. EpsonNet WinAssist veya EpsonNet WebAssist içindeki IPP ayarlarının doğru olduğundan emin olun. IPP ayarları ile ilgili yönergeler için, bkz: "IPP" sayfa 77 veya "IPP" sayfa 243.
3. EpsonNet Internet Print'i başlatmak için, **Start (Başlat)**'ı tıklatın, **Programs (Programlar)**'ın ve daha sonra **EpsonNet Internet Print**'in üzerine gidin ve **Add EpsonNet Internet Print Port (EpsonNet Internet Print Bağlantı Noktası Ekle)**'yi tıklatın.

4. Aşağıdaki ekran belirir. Burada ayarladığınız adres Internet üzerinden yazdırma işleminde kullanılacak bağlantı noktası olur. Aşağıda gösterilen ayarları yapın.



Yazıcı URL'sini Girme:

Hedef yazıcının en çok 49 karakterlik URI'sini girin. Burada ayarladığınız URI, EpsonNet WinAssist/WebAssist'te IPP ayarlama ekranı için ayarladığımız IPP URL ile aynı olmalıdır. Şu karakterleri kullanmayın: | \ [] { } < > # " `

Biçim: **http://**yazıcının IP adresi:**631**/yazıcı adı

Örnek: **http://192.168.100.201:631/EPSON_IPP_Printer**

Proxy Kullanma:

Proxy sunucusu kullanırken, bu kutuyu seçin ve Proxy Server Name (Proxy Sunucusu Adı) ve Port Number (Bağlantı Noktası Numarası) girin. Tüm iletişim proxy sunucusu yoluyla yapılır.

Proxy Sunucusu Adını Girme:

Proxy sunucusunun adını veya proxy sunucusunun IP adresini girin. 256 karakter girebilirsiniz, ancak yalnızca 127 karakter geçerlidir. Şu karakterleri kullanmayın: | \ [] { } < > # " `

Bağlantı Noktası Numarası:

Proxy sunucusunun bağlantı noktası numarasını girin (0 ile 65535 arasında bir sayı).

Yazıcı Özelliklerini Öğrenme:

Bu kutuyu seçip, OK (Tamam)'ı tıkladığınızda, EpsonNet Internet Print yazıcı ile iletişim kurarak bilgi alır, bu nedenle ekranda bir mesajın görüntülenmesi birkaç dakika gecikebilir. Bu ayar yalnızca bir bağlantı noktası oluştururken kullanılabilir.

Her 20 saniyede bir durum bilgisi alma:

Düzenli aralıklarla yazıcı hakkında durum bilgisi almak istiyorsanız bu kutuyu seçin (yazdırma sırasında her 5 saniyede bir, boşta iken her 20 saniyede bir). Bu kutuyu seçerseniz, yazdırma sırasında bir hata oluştuğu zaman bunu belirten bir mesaj görüntülenecektir.

Yazıcı simgesini çift tıklatarak da yazıcının durumunu öğrenebilirsiniz.

OK (Tamam) düğmesi:

Ayarları kaydeder.

Cancel (İptal) düğmesi:

Yapılan değişiklikleri iptal eder.

Not:

- Yukarıda yaptığınız ayarlar, yazıcı sürücüsünden değiştirilebilir. Ayarları değiştirmek için, yazıcının Properties (Özellikler) iletişim kutusunda Details (Ayrıntılar) sekmesini tıklatın ve Port Settings (Bağlantı Noktası Ayarları) düğmesini tıklatın.*
- Çevirmeli yönlendirici kullanıp Get status every 20 sec (Her 20 saniyede bir durum bilgisi al) onay kutusunu seçerek Internet'e bağlandığınızda, ek hat bağlantısı için ödeme yapmanız gerekebileceğini unutmayın.*

- ❑ **Get Printer Attributes** (*Yazıcı Özelliklerini Öğren*) onay kutusunu işaretleyip **OK (Tamam)**'ı tıklattığınızda bir hata iletisi görünebilir. Yazıcı gücünün açık olduğundan ve yazıcının ağa doğru bağlandığından emin olun.
- ❑ *Yazıcının gücü kapalı ise veya ağda bir sorun varsa, **Get status every 20 sec** (Her 20 saniyede bir durum bilgisi al) onay kutusu otomatik olarak temizlenir. Böyle bir durumda, yazıcının açık durumda ve ağa düzgün biçimde bağlı olduğundan emin olun ve **Get status every 20 sec** (Her 20 saniyede bir durum bilgisi al) onay kutusunu yeniden seçin.*

5. Ayarları kaydetmek için **OK (Tamam)**'ı tıklatın.
6. Ayarların doğru olarak yapılandırıldığını bildiren bir ileti görüldüğünde, **Add Printer Wizard** (Yazıcı Ekle Sihirbazı)'nı başlatmak için **OK (Tamam)**'ı tıklatın. **Next (İleri)**'yi tıklatın.

Not:

Cancel (İptal)'i tıklar ve daha sonra yazıcı eklemek isterseniz, **Yazıcı Ekle Sihirbazı**'nı başlatın ve aşağıdaki adımları izleyin.

7. **Local printer** (Yerel yazıcı) radyo düğmesini tıklatın ve **Next (İleri)**'yi tıklatın.

8. Yazıcı sürücüsünü seçin ve **Next (İleri)**'yi tıklayın.

Aşağıdaki iletişim kutusu görünürse, **Replace existing driver** (Varolan sürücüyü değiştir)'i seçin ve **Next (İleri)**'yi tıklayın.



9. Önceki bölümde EpsonNet Internet Print ile eklenen bağlantı noktasını seçin. **Next (İleri)**'yi tıklayın.

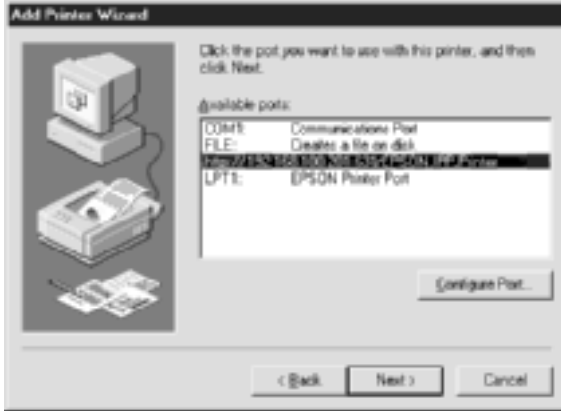

10. Yazıcı sürücüsünü yüklemek için ekrandaki yönergeleri izleyin.
11. EPSON Status Monitor 2 veya EPSON Status Monitor 3 yükleme hakkında size talimat veren bir iletişim kutusu görüntülenirse, **Cancel** (İptal)'i tıklatın ve yüklemeyi sonlandırın.

Not:

- ❑ *Yukarıda yazıcı özelliklerinin **Details** (Ayrıntılar) sekmesinden ayarladığınız bağlantı noktasını silerseniz, silinen bağlantı noktası adını, bilgisayarı yeniden başlatana kadar yeni bir bağlantı noktası adı (yazıcı URI'si) olarak yeniden kullanamazsınız.*
- ❑ *EPSON Status Monitor 3 kullanıyor ve EpsonNet Internet Print ile yazdırıyorsanız, "A communication error has occurred." (Bir iletişim hatası oluştu.) iletisi görünür. Yazıcı özelliklerinin Utility (Yardımcı Program) menüsünde **Monitor the Printing Status** (Yazdırma Durumunu İzle) onay kutusundan işareti kaldırarak bu iletiden kurtulabilirsiniz.*

Windows NT 4.0

1. TCP/IP'nin bilgisayara doğru olarak yüklenip kurulduğundan ve bilgisayar ve yazıcı için geçerli bir IP adresinin ayarlandığından emin olun.
2. EpsonNet WinAssist veya EpsonNet WebAssist içindeki IPP ayarlarının doğru olduğundan emin olun. IPP ayarları ile ilgili yönergeler için, bkz: "IPP" sayfa 77 veya "IPP" sayfa 243.
3. **Start** (Başlat)'ı tıklatın, **Settings** (Ayarlar) üzerine gelin ve **Printers** (Yazıcılar)'ı seçin.
4. **Add Printer** (Yazıcı Ekle) simgesini çift tıklatın ve **Next** (İleri)'yi tıklatın.
5. **Bilgisayarım** radyo düğmesini tıklatın ve **Next** (İleri)'yi tıklatın.

6. Add Port (Bağlantı Noktası Ekle) düğmesini tıklatın ve listeden EPSON IPP Port (EPSON IPP Bağlantı Noktası)'nı seçin. Daha sonra New Port (Yeni Bağlantı Noktası) düğmesini tıklatın.

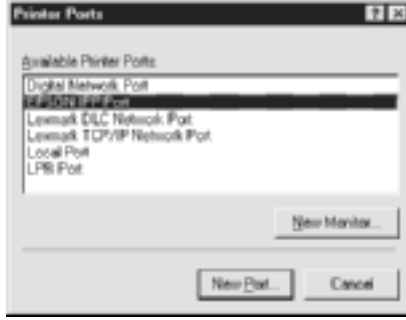

7. Aşağıdaki ekran belirir. Burada ayarladığınız adres Internet üzerinden yazdırma işleminde kullanılacak bağlantı noktası olur. Aşağıda gösterilen ayarları yapın.



Yazıcı URL'sini Girme:

Hedef yazıcının URI'sini girin (127 karaktere kadar). Burada ayarladığınız URI, EpsonNet WinAssist/WebAssist'te IPP yapılandırması için ayarladığınız IPP URL ile aynı olmalıdır. Şu karakterleri kullanmayın: | \ [] { } < > # " `

Biçim: **http://yazıcının IP adresi:631/yazıcı adı**

Örnek: **http://192.168.100.201:631/EPSON_IPP_Printer**

Proxy Kullanma:

Proxy sunucusu kullanırken, bu kutuyu seçin ve Proxy Server Name (Proxy Sunucusu Adı) ve Port Number (Bağlantı Noktası Numarası) girin. Tüm iletişim proxy sunucusu yoluyla yapılır.

Proxy Sunucusu Adını Girme:

Proxy sunucusunun adını veya proxy sunucusunun IP adresini girin (256 karaktere kadar). Şu karakterleri kullanmayın: | \ [] { } < > # " `

Bağlantı Noktası Numarası:

Proxy sunucusunun bağlantı noktası numarasını girin (0 ile 65535 arasında bir sayı).

Yazıcı Özelliklerini Öğrenme:

Bu kutuyu seçip, OK (Tamam)'ı tıkladığınızda, EpsonNet Internet Print yazıcı ile iletişim kurarak bilgi alır, bu nedenle ekranda bir mesajın görüntülenmesi birkaç dakika gecikebilir. Bu ayar yalnızca bir bağlantı noktası oluştururken kullanılabilir.

Her 20 saniyede bir durum bilgisi alma:

Düzenli aralıklarla yazıcı hakkında durum bilgisi almak istiyorsanız bu kutuyu seçin (yazdırma sırasında her 5 saniyede bir, boşta iken her 20 saniyede bir). Bu kutuyu seçerseniz, yazdırma sırasında bir hata oluştuğu zaman bunu belirten bir mesaj görüntülenecektir.

Yazıcı simgesini çift tıklatarak da yazıcının durumunu öğrenebilirsiniz.

OK (Tamam) düğmesi:

Ayarları kaydeder.

Cancel (İptal) düğmesi:

Yapılan değişiklikleri iptal eder.

Not:

- ❑ *Ayarlar, yazıcının kurulmasından sonra değiştirilebilir. Ayarları değiştirmek için, yazıcının Properties (Özellikler) iletişim kutusunda Ports (Bağlantı Noktaları) sekmesini tıklattın ve Configure Port (Bağlantı Noktasını Yapılandır) düğmesini tıklattın.*
- ❑ *Çevirmeli yönlendirici kullanıp Get status every 20 sec (Her 20 saniyede bir durum bilgisi al) onay kutusunu seçerek Internet'e bağlanırsanız, ek hat bağlantısı için ödeme yapmanız gerekebileceğini unutmayın.*
- ❑ *Get Printer Attributes (Yazıcı Özelliklerini Öğren) onay kutusunu seçip OK (Tamam)'ı tıklattığımızda bir hata iletisi görünebilir. Yazıcı gücünün açık olduğundan ve yazıcının ağa bağlandığından emin olun.*
- ❑ *Yazıcının gücü kapalı ise veya ağda bir sorun varsa, Get status every 20 sec (Her 20 saniyede bir durum bilgisi al) onay kutusu otomatik olarak temizlenir. Böyle bir durumda, yazıcının açık durumda ve ağa düzgün biçimde bağlı olduğundan emin olun ve Get status every 20 sec (Her 20 saniyede bir durum bilgisi al) onay kutusunu yeniden seçin.*

8. Ayarları kaydetmek için OK (Tamam)'ı tıklattın.

9. Yazıcı sürücüsünü yüklemek için yazıcı sürücüsünü seçin ve ekrandaki yönergeleri izleyin.

Not:

EPSON Status Monitor 3 kullanıp, EpsonNet Internet Print'ten yazdırdığınızda (A communication error has occurred." (Bir iletişim hatası oluştu) iletisi görünür. Bu iletiyi silmek için, yazıcı simgesini sağ tıklattın, Document Defaults (Belge Varsayılanları)'ni seçin ve Utility (Yardımcı Program) sekmesini seçin. Daha sonra Monitor the Printing Status (Yazdırma Durumunu İzle) onay kutusunu işaretleyin.

Durum Uyarı Penceresi

EpsonNet Internet Print iletişim kutusunda **Get status every 20 sec** (Her 20 saniyede bir durum bilgisi al) onay kutusunu seçtiyseniz, EpsonNet Internet Print yardımcı programı IPP yazıcısının durumunu güncelleştirir.

Yazıcıda kağıt, toner veya mürekkep bittiğinde, kağıt sıkıştığında, kapak açık kaldığında veya yazıcı çevrimdışı olduğunda durum uyarı penceresi görünür.

EpsonNet Internet Print yardımcı programı, yazdırma sırasında 5 saniyede bir, boşta iken de 20 saniyede bir yazıcının durumunu denetler. Yazıcının durumunu denetlemek istemiyorsanız, EpsonNet Internet Print iletişim kutusunda **Get status every 20 sec** (Her 20 saniyede bir durum bilgisi al) onay kutusunun işaretini kaldırın.

EpsonNet WebAssist hakkında

EpsonNet WebAssist, yazıcıyı ağ üzerinde kullanmak üzere yapılandırmak için tasarlanmış web tabanlı bir yardımcı programdır.

Tarayıcınızda URL olarak yazdırma sunucusunun IP adresini yazarsanız, yazdırma sunucusunu TCP/IP, NetWare, MS Network, AppleTalk, IPP ve SNMP için yapılandırmak üzere EpsonNet WebAssist'i başlatabilirsiniz.

Desteklenen Web tarayıcısı

Windows:

- Microsoft Internet Explorer 4.01 veya daha yenisi
- Netscape Navigator sürüm 4.05 veya daha yenisi

Windows NT 4.0 kullanıcıları için not:

Henüz Windows NT Service Pack 3 ile yükseltme yapmadıysanız, Microsoft Internet Explorer'ı yüklemeyen önce Windows NT Service Pack'ı yükleyin.

Mac OS X:

- Netscape Navigator sürüm 7.0 veya daha yenisi

Not:

Mac OS 9.x veya önceki bir sürümünü kullanıyorsanız, yazıcı ayarlarını yapılandıramazsınız. Yalnızca ağ ayarları yapılabilir.

Unix:

- Netscape Navigator sürüm 4.05 veya daha yenisi

Web tarayıcısı ayarı hakkında

EpsonNet WebAssist'i çalıştırırken, Internet'e erişmek için proxy sunucusu kullanmamaya dikkat edin. **Access the Internet using a proxy server** (Proxy sunucusu kullanarak Internet'e eriş) onay kutusu seçiliyse, EpsonNet WebAssist'i kullanamazsınız. **Access the Internet using a proxy server** (Proxy sunucusu kullanarak Internet'e eriş) onay kutusunun seçimini kaldırmak için aşağıdaki adımları izleyin.

1. Masaüstünde **Internet Explorer** simgesini sağ tıklayıp, sonra **Properties** (Özellikler)'i seçin.
2. **Connection** (Bağlantı) sekmesini tıklayın.
3. **Access the Internet using a proxy server** (Proxy sunucusu kullanarak Internet'e eriş) onay kutusundan seçimi kaldırın.

EpsonNet WebAssist Kullanarak Yazdırma Sunucusunu Yapılandırma

EpsonNet WinAssist, MacAssist veya arp/ping komutu kullanarak yazdırma sunucusuna IP adresi atadıktan sonra, EpsonNet WebAssist'i kullanarak yazdırma sunucusunu yapılandırabilirsiniz.

Not:

- Bilgisayarınızda bir web tarayıcısı yüklenmiş olmalıdır.*
- Bilgisayar ve yazdırma sunucusu için TCP/IP'nin gerektiği gibi ayarlanmış olması gerekir.*
- EpsonNet WinAssist/MacAssist'le EpsonNet WebAssist'i aynı anda çalıştırmayın.*

- ❑ *Tarayıcınız, kullanabildiğiniz bazı karakterleri sınırlayabilir. Ayrıntılar için tarayıcınıza veya OS belgelerine bakın.*
- ❑ *Çevirmeli ortam kullanıyorsanız ve NetWare kullanmıyorsanız, NetWare ekranında **Disable (Devre Dışı Bırak)**'ı seçin. **Enable (Etkinleştir)** seçiliyse, çevirmeli yönlendirici kullanırken ek hesap ödemesi yapmanız gerekebilir.*

EpsonNet WebAssist kullanarak IP adresini değiştirmek için aşağıdaki adımları izleyin.

1. Yazıcınızı açın.
2. Aşağıdaki yollardan birini kullanarak EpsonNet WebAssist'i çalıştırın.
 - ❑ EpsonNet WinAssist veya EpsonNet MacAssist'i çalıştırın. Yapılandırmak istediğiniz yazıcıyı listeden seçin ve **Launch Browser (Tarayıcıyı Başlat)**'ı tıklatın.
 - ❑ Tarayıcınızı açın ve doğrudan yazdırma sunucusunun IP adresini yazın. EpsonNet WinAssist veya MacAssist'i çalıştırmayın.

http://yazdırma_sunucusunun_IP_adresi/

Örnek: http://192.168.100.201/

NetWare ayarıyla ilgili not:

- ❑ *Herhangi bir NetWare istemcisinden, hedef NetWare sunucusuna veya NDS içeriğine gözetmen ayrıcalıkları ile oturum açın.*
- ❑ *EpsonNet WebAssist ile yazıcı sunucusu, yazdırma kuyruğu veya yazıcı oluşturamazsınız. Bu nesnelere EpsonNet WebAssist'i kullanmadan önce oluşturmalısınız.*

- TCP/IP ayarlama ekranını görüntülemek için Configuration (Yapılandırma) menüsünde Network (Ağ)'ın altında TCP/IP'yi tıklayın.

Not:

TCP/IP dışında bir iletişim kuralını yapılandırmak istiyorsanız, bkz. "Configuration - Network (Yapılandırma – Ağ) Ekranları" sayfa 237.



- IP adresini alma yöntemini seçin. Auto (Otomatik) öğesini seçtiğinizde DHCP kullanılabilir duruma gelir ve otomatik olarak bir IP adresini belirtir. IP adresini el ile ayarlamak istiyorsanız, Manual (El ile)'yi öğesini seçin.

Not:

- Ağ yöneticisinin, IP adresi ayarlarında yapılan değişiklikleri onaylaması gerekir.
- Auto (Otomatik) ögesi seçildiğinde, DHCP kullanılabilir duruma gelir. DHCP sunucusunu kullanmak istiyorsanız, bilgisayarınıza yüklü olduğundan ve doğru biçimde yapılandırıldığından emin olun. Ayrıntılı yönergeler için işletim sisteminizin çevrimiçi yardımına bakın.
- Set Using Automatic Private IP Addressing (APIPA) (Otomatik Özel IP Adresi (APIPA) Kullanarak Ayarla) etkinleştirildiyse, sisteminizde veya ağınızda DHCP sunucuları olmasa da yazdırma sunucusuna otomatik olarak özel bir IP adresi atanır.
- Dinamik DNS işlevi desteklenmiyorsa, Manual (El İle)'yi seçip IP adresini girmenizi öneririz. Çünkü Auto (Otomatik)'i seçerseniz, yazdırma sunucusunun IP adresi yazıcıyı her açışınızda değişir ve yazıcı bağlantı noktası ayarını da buna uygun olarak değiştirmeniz gerekir.

5. IP adresini el ile atamak için IP adresini, alt ağ maskesini ve varsayılan ağ geçidini girin. IP adresinin ağdaki diğer aygıtlardan biriyle çakışmamasına dikkat edin.

Not:

Ağ geçidi işlevi gören bir sunucu veya yönlendirici varsa, ağ geçidi adresi olarak söz konusu sunucu veya ağ geçidinin IP adresini girin. Ağ geçidi yoksa, varsayılan değerleri olduğu gibi bırakın.

6. DHCP sunucusu tarafından IP adresi alınmadığında otomatik olarak 169.254.1.1 ile 169.254.254.254 arasında özel bir adres almak istiyorsanız, Set Using Automatic Private IP Addressing (APIPA) (Otomatik Özel IP Adresi (APIPA) Kullanarak Ayarla) değerini Enable (Etkinleştir) olarak bırakın; bunun dışındaki durumlarda Disable (Devre Dışı Bırak)'ı seçin.

7. Ping komutu kullanılarak IP adresi ayarlandığında, **Set Using PING (PING Kullanarak Ayarla)** için **Enable (Etkinleřtir)**'i seřin. IP adresini EpsonNet WinAssist/MacAssist/WebAssist ile ayarlarken **Disable (Devre Dıřı Bırak)**'ı seřin; bu, IP adresinin beklenmedik řekilde deęiřmesini önler.

Not:

*Ping kullanmadığınızda **Disable (Devre Dıřı Bırak)**'ı seřtiğinizden emin olun; bu, IP adresinin EpsonNet WebManager tarafından beklenmedik řekilde deęiřtirilmesini önler.*

8. DNS sunucu adresini DHCP sunucusunu kullanarak edinmek istiyorsanız **Acquire DNS Server Address Automatically (DNS Sunucu Adresini Otomatik Olarak Al)** için **Enable (Etkinleřtir)**'i seřin.

DNS sunucu adresini el ile girmek istiyorsanız, **Disable (Devre Dıřı Bırak)**'ı seřin ve DNS sunucusunun IP adresini girin.

9. Ana bilgisayar adını ve etki alanı adını DHCP sunucusunu kullanarak edinmek istiyorsanız, **Acquire Host Name and Domain Name Automatically (Ana Bilgisayar Adı ve Etki Alanı Adını Otomatik Olarak Al)** için **Enable (Etkinleřtir)**'i seřin.

El ile belirlemek istiyorsanız, metin kutularına ana bilgisayar adını ve etki alanı adını girin.

10. DNS sunucusuna ana bilgisayar adını ve etki alanı adını Dinamik DNS desteęi olan DHCP sunucusu aracılıęıyla kaydetmek istiyorsanız **for Register Network Interface Address to DNS Server (Aę Arabirim Adresini DNS Sunucusuna Kaydet)** için **Enable (Etkinleřtir)**'i seřin.

Ana bilgisayar adını ve etki alanı adını DNS sunucusuna doğrudan kaydetmek istiyorsanız, **for Register Network Interface Address Directly to DNS Server (Aę Arabirim Adresini DNS Sunucusuna Doğrudan Kaydet)** için **Enable (Etkinleřtir)**'i seřin.

11. **Use Universal Plug and Play** (Evrensel Tak ve Kullan Özelliğini Kullan) için **Enable** (Etkinleştir) veya **Disable** (Devre Dışı Bırak)'ı seçin. Windows Me veya daha sonraki işletim sistemlerinde Evrensel Tak ve Kullan işlevini kullanmak istiyorsanız **Enable** (Etkinleştir)'i seçin.
12. Gerekliyse, varsayılan Evrensel Tak ve Kullan aygıt adını değiştirin. Bu aygıt adı Evrensel Tak ve Kullan işlevini destekleyen Windows sistemleri için kullanılır.
13. Yalnızca Mac OS X:
Use Rendezvous (Randevu Kullan) **Enable** (Etkinleştir) veya **Disable** (Devre Dışı Bırak)'ı seçin. Ağ ortamınız DHCP'yi destekliyse, yalnızca bu ayarı etkinleştirerek yazıcınızı ağda kullanabilirsiniz.
14. Ayarları güncelleştirmek için **Submit** (Gönder)'i tıklattın ve parolayı girin. EpsonNet WinAssist, MacAssist ve WebAssist için aynı parola kullanılır. Parolayı ayarlamak için daha fazla bilgi için, bkz. "Password (Parola)" sayfa 247.

Not:

Administration (Yönetim) ekranında Administrator Name (Yönetici Adı) ayarladıysanız, kullanıcı adı olarak yönetici adını girin.

15. Ekranda "Configuration change is complete!" (Yapılandırma değişimi tamamlandı!) iletisi görünürse, güncelleştirme tamamlanmıştır. Bu ileti görünene kadar Web tarayıcısından çıkmayın ve yazıcıya iş göndermeyin. Yazıcıyı sıfırlamak için ekrandaki yönergeleri izleyin.

Not:

- Yeni IP adresi, yazıcının sıfırlanmasından sonra kullanılabilir duruma geldiğinden, EpsonNet WebAssist'i yeni IP adresini girerek yeniden başlatmanız gerekir.*
- Yalnızca Submit (Gönder) düğmesine bastığınız sayfadaki değişiklikler geçerlilik kazanır.*

Açılış Ekranı

Her kullanıcı, tarayıcınızda URL olarak yazdırma sunucusunun IP adresini yazdığı anda aşağıdaki ekrana ulaşabilir.



Index (Dizin)

Home (Giriş Sayfası)	Açılış ekranına bağlar.
Help (Yardım)	Yardım'a bağlar.
About WebAssist (WebAssist Hakkında)	EpsonNet WebAssist ile ilgili telif hakkı ve sürüm bilgilerine bağlar.
Link to EPSON (EPSON'a Bağlan)	EPSON Web sitesine (http://www.epson.com) bağlar.
Favorite (Sık Kullanılan)	Yöneticinin önceden tanımladığı Web sitesine bağlar.

Menü

Information - Printer (Bilgi - Yazıcı)	
Device (Aygıt)	Yazıcı aygıt bilgilerini görüntüler.
Consumable (Sarf Malzemesi)	Sarf malzemesi bilgilerini görüntüler.
Confirmation (Doğrulama)	Information Sheet (Bilgi Sayfası), Reserve Job (Ayrılmış İş) ve Form Overlay (Form Kalıbı)'nı doğrular ve çalıştırır.
Giriş	Kağıt türünü bilgisini görüntüler.
Print (Yazdır)	Yazdırma bilgilerini görüntüler.
Emulation (Öykünme)	Her tür öykünmeyle ilgili bilgileri görüntüler.
Interface (Arabirim)	Yazıcı arabirim bilgilerini görüntüler.
Information - Network (Bilgi - Ağ)	
General (Genel)	Yazdırma sunucusu bilgilerini görüntüler.
NetWare	NetWare ile ilgili bilgileri görüntüler.
TCP/IP	TCP/IP ile ilgili bilgileri görüntüler.
AppleTalk	AppleTalk ile ilgili bilgileri görüntüler.
MS Network	Microsoft Network ile ilgili bilgileri görüntüler.
IPP	IPP ile ilgili bilgileri görüntüler.
SNMP	SNMP ile ilgili bilgileri görüntüler.
Configuration - Printer (Yapılandırma - Yazıcı)	
Giriş	Girdi ayarlarını değiştirir.
Print (Yazdır)	Yazdırma ayarlarını değiştirir.
Emulation (Öykünme)	Öykünme ayarlarını değiştirir.
Interface (Arabirim)	Yazıcı arabirim ayarlarını değiştirir.

Configuration - Network (Yapılandırma - Ağ)	
NetWare	NetWare için geçerli ayarları yapar.
TCP/IP	TCP/IP'nin istenen ayarlarını/yöntemini yapılandırır.
AppleTalk	AppleTalk'un istenen ayarlarını yapılandırır.
MS Network	Microsoft Network'ün istenen ayarlarını yapılandırır.
IPP	IPP'nin istenen ayarlarını yapılandırır.
SNMP	SNMP'nin istenen ayarlarını yapılandırır.
Time (Saat)	İstenen saat ayarlarını yapılandırır.
Configuration - Optional (Yapılandırma - İsteğe Bağlı)	
Administrator (Yönetici)	Yöneticinin adını ve sık kullanılan Web sitesine bağlantıyı yazın.
Reset (Sıfırla)	Yazıcıyı sıfırlar ve varsayılan ayarlara döner.
Password (Parola)	Ayarları korumak için parola ayarlar.
Epson logosu	EPSON Web sitesine (http://www.epson.com) bağlar.

Information - Printer (Bilgi - Yazıcı) Ekranları

Bu bölümde Aygıt ve Sarf Malzemesi hakkında bilgi ekranları açıklanmaktadır. Giriş, yazdırma, öykünme ve arabirim bilgileri için, bkz. "Configuration - Printer (Yapılandırma - Yazıcı) Ekranları" sayfa 225.

Aygıt bilgileri

Öğeler	Açıklamalar
Panel canvas (Denetim masası sayfası)	Yazıcının denetim masasında görüntülenen bilginin aynısını görüntüler.
Signal (Sinyal)	Bir sinyal durum düzeyini gösterir. Yazıcı boşa veya yazdırma halinde iken yeşil ışık yanar. Toner veya yağ silindiri azaldığında sarı ışık yanar. Yazıcıda kağıt veya toner bittiğinde, kağıt sıkıştığında, kapak açık kaldığında veya bir hata oluştuğunda kırmızı ışık yanar.
LED'ler	LED'ler, yazıcıyı ilk açışınızda, normal çalışma sırasında ve hata oluştuğunda, o anda çalışan yazıcının durumunu belirtir.
Remote Control Panel (Uzak Denetim Masası) (Start/Stop (Başlat/Durdur), FormFeed (Sonraki Sayfaya Geç), Continue (Devam Et), Reset (Sıfırla) ve Warmup (Isıt) düğmeleri)	Bu Uzak Denetim Masası işlevleriyle yazıcıyı denetleyebilirsiniz. Bu düğmeleri tıklattığınızda, yazıcınızın düğmelerine basmakla aynı sonucu elde edersiniz. Uyarılar, Continue (Devam) düğmesi ile silinemez.
Printer image (Yazıcı görüntüsü)	Yazıcı görüntüsünü görüntüler.
Error information box (Hata bilgi kutusu)	Yazıcı için hata/uyarı bilgilerini görüntüler.
Printer Model Name (Yazıcı Model Adı)	Yazıcının model adı.
IP Host Name (IP Ana Makine Adı)	Yazıcının IP ana makine adı.
IP Address (IP Adresi)	Yazıcının IP adresi.
MAC Address (MAC Adresi)	Yazıcının MAC adresi.
Bellek	Yazıcının yüklenen bellek boyutu.
HDD	Yazıcıda yüklü sabit diskin kapasitesi.

Sarf malzemesi bilgileri

Öğeler	Açıklamalar
Total Pages Printed (Yazdırılan Toplam Sayfa)	Yazdırdığınız sayfaların toplam sayısı.
Color Pages Printed (Yazdırılan Renkli Sayfalar)	Yazdırdığınız renkli sayfaların toplam sayısı.
Monochrome Pages (Tek Renkli Sayfalar)	Yazdırdığınız tek renkli sayfaların toplam sayısı.
Cyan, Magenta, Yellow, and Black Toner (Cyan, Magenta, Sarı ve Siyah Toner)	Her görüntüleme kartuşunda kalan cam göbeği, eflatun, sarı veya siyah tonerin miktarı.
Photoconductor Unit (Foto İletken Birimi)	Foto iletken biriminde kalan miktar.
Transfer Unit (Aktarma Birimi)	Aktarma biriminde kalan miktar.
Waste Toner (Kullanılmış Toner)	Kalan kullanılmış toner miktarı.

Confirmation (Doğrulama)

Information Sheet (Bilgi Sayfası)

Öğeler	Açıklamalar
Menü Seçimi	Information Sheet (Bilgi Sayfası)'nı seçin.
Information Sheet (Bilgi Sayfası)	Yazdırmak istediğiniz bilgi sayfasını seçin.
Print (Yazdır) düğmesi	Seçtiğiniz bilgi sayfasını yazdırmak için bu düğmeye basın.

Reserve Job (Ayrılmış İş)

Öğeler	Açıklamalar
Menü Seçimi	Reserve Job (Ayrılmış İş)'i seçin.
User Name (Kullanıcı Adı)	Kullanıcı adını seçin. Kullanıcının işleri, yazdırma işi liste kutusunda listelenecektir.
Job List (İş Listesi)	Küçük resim listesinin kullanılıp kullanılmayacağını seçin.
Job list (İş listesi) kutusu	Seçilen kullanıcının yazdırma işleri bu kutuda listelenir.
Prev. Page (Önceki Sayfa) düğmesi	Küçük resim görünümünde gösterilir. İş listesinin bir önceki sayfasını görüntüler.
Next Page (Sonraki Sayfa) düğmesi	Küçük resim görünümünde gösterilir. İş listesinin bir sonraki sayfasını görüntüler.
Job Name (İş Adı)	Seçilen işin adını görüntüler.
Document (Belge)	Seçilen işin belge adını görüntüler.
Date (Tarih)	Seçilen işin yazıcıya gönderildiği tarihi görüntüler.
Job Type (İş Türü)	Seçilen işin türünü görüntüler.
Quantity (Miktar)	Kopya sayısını görüntüler.
Pages (Sayfa Sayısı)	Seçilen işin sayfa sayısını görüntüler.
Paper Size (Kağıt Boyutu)	Seçilen işin kağıt boyutunu görüntüler.
Preview (Önizleme)	Seçilen dosyanın önizlemesini görüntüler.
Rotate Left (Sola Döndür) düğmesi	Önizleme görüntüsünü 90 derece sola döndürür.
Rotate Right (Sağa Döndür) düğmesi	Önizleme görüntüsünü 90 derece sağa döndürür.
Delete (Sil) düğmesi	Seçilen işi siler.

Öğeler	Açıklamalar
Quantity (Miktar)	Kopya sayısını girin.
Print (Yazdır) düğmesi	Seçilen işi yazdırır.
Refresh (Yenile) düğmesi	Durumu yeniler.

Form Overlay (Form Kalıbı)

Öğeler	Açıklamalar
Menü Seçimi	Overlay Form (Form Kalıbı)'nı seçin.
Form List (Form Listesi)	Küçük resim listesinin kullanılıp kullanılmayacağını seçin.
Form list (Form listesi) kutusu	Form kalıplarını listeler.
Prev. Page (Önceki Sayfa) düğmesi	Küçük resim görünümünde gösterilir. Listenin bir önceki sayfasını görüntüler.
Next Page (Sonraki Sayfa) düğmesi	Küçük resim görünümünde gösterilir. Listenin bir sonraki sayfasını görüntüler.
Form Information (Form Bilgileri)	Seçilen form kalıbının form adını, tarihini ve açıklamasını görüntüler.
Preview (Önizleme)	Seçilen form kalıbının önizlemesini görüntüler.
Rotate Left (Sola Döndür) düğmesi	Önizleme görüntüsünü 90 derece sola döndürür.
Rotate Right (Sağa Döndür) düğmesi	Önizleme görüntüsünü 90 derece sağa döndürür.
Delete (Sil) düğmesi	Seçilen form kalıbını siler.
Print (Yazdır) düğmesi	Seçilen form kalıbını yazdırır.
Refresh (Yenile) düğmesi	Durumu yeniler.

Configuration - Printer (Yapılandırma - Yazıcı) Ekranları

Bu bölüm yazıcı bilgilerini sağlar. Yazıcının denetim masasını kullanarak yapabildiğiniz ayarlardan bazılarını EpsonNet WebAssist ile de yapabilirsiniz. Her öğe hakkında daha fazla bilgi için, bkz. *Başvuru Kılavuzu*.

Not:

Configuration (Yapılandırma) menüsünde Printer (Yazıcı)'nın altındaki öğeleri tıklattığımızda bir parola gerekir.

Giriş

Öğeler	Açıklamalar
MP Mode (Çok Amaçlı Tepsi Modu)	Çok Amaçlı Tepsi'den kağıt besleme için öncelik sırasını seçin.
MP Tray Paper Size (Çok Amaçlı Tepsi Kağıt Boyutu)	Çok Amaçlı Tepsi için kağıt boyutunu seçin.
LC Paper Size (LC Kağıt Boyutu)	İsteğe bağlı Büyük Kapasiteli Kağıt Birimi takılmışsa, alt kağıt kasetinde halen yüklü olan kağıdın boyutunu görüntüler.
MP Tray Paper Type (Çok Amaçlı Tepsi Kağıt Türü)	Çok Amaçlı Tepsi için kağıt türünü seçin.
LC Paper Type (LC Kağıt Türü)	İsteğe bağlı Büyük Kapasiteli Kağıt Birimi takılmışsa, yalnızca alt kağıt kaseti için kağıdın türünü seçme.
Set (Ayarla) düğmesi	Yapılan değişiklikleri kaydeder.
Refresh (Yenile) düğmesi	Yapılan değişiklikleri siler ve bir önceki ayarları yeniden yükler.

Print (Yazdır)

Setup (Kurulum) Menüsü

Öğeler	Açıklamalar
Menü Seçimi	Setup (Kur)'u seçin.
Interface Time Out (Arabirim Zaman Aşımı)	Çevrimiçi olduğunda ve yeni veri alınmadığında, yazıcının bekleme süresini girme. Bu süre bittiğinde yazıcı başka kanallarda yeni yazdırma verilerini arar.
Language (Dil)	Görüntülenen dili seçme.
Panel Lock (Denetim Masası Kilidi)	Yazıcı denetim masasının kilidini seçin. On (Açık) seçerseniz yazıcının denetim masası kilitletir.
Toner Out (Toner Bitti)	Toner yokken yazdırmaya devam edilip edilmeyeceğini belirleyin.
LCD Contrast (LCD Kontrastı)	LCD görünümünün karışıklığını ayarlayın.
Set (Ayarla) düğmesi	Yapılan değişiklikleri kaydeder.
Refresh (Yenile) düğmesi	Yapılan değişiklikleri siler ve bir önceki ayarları yeniden yükler.

Printing (Yazdırma) Menüsü

Öğeler	Açıklamalar
Menü Seçimi	Printing (Yazdırma)'yı seçin.
Paper Source (Kağıt Kaynağı)	Kağıt kaynağını seçin.
Paper Size (Kağıt Boyutu)	Yazdırma için kağıt boyutunu seçin.
Wide A4 (Geniş A4)	Yazıcının yazdırma için geniş A4 kağıdını kabul edip etmeyeceğini belirleyin.

Öğeler	Açıklamalar
Orientation (Yön)	Sayfanın dikey yönde mi, yatay yönde mi yazdırılacağını belirleyin.
Copies (Kopya Sayısı)	Yazdırılacak kopya sayısını girin.
Manual Feed (El İle Besleme)	Bu öğe, el ile besleme modunu seçer.
Resolution (Çözünürlük)	Çözünürlüğü seçin.
Skip Blank Page (Boş Sayfayı Atla)	Boş sayfanın atlanıp atlanmayacağını belirleyin.
Auto Eject Page (Otomatik Kağıt Çıkarma)	Sayfaların otomatik olarak çıkarılıp çıkarılmayacağını belirleyin.
Duplex (Çift Yönlü)*	Sayfanın her iki tarafına yazdırılıp yazdırılmayacağını belirleyin. Bu ayar yalnızca Çift Yönlü Yazdırma Birimi takılı ise kullanılabilir.
Binding (Cilt Payı)*	Yazılı çıktının cilt yönünü belirleyin. Bu ayar yalnızca Çift Yönlü Yazdırma Birimi takılı ise kullanılabilir.
Start Page (Başlangıç Sayfası)*	Yazdırmanın sayfanın ön tarafından mı, arka tarafından mı başlatılacağını belirleyin. Bu ayar yalnızca Çift Yönlü Yazdırma Birimi takılı ise kullanılabilir.
Set (Ayarlar) düğmesi	Yapılan değişiklikleri kaydeder.
Refresh (Yenile) düğmesi	Yapılan değişiklikleri siler ve bir önceki ayarları yeniden yükler.

Configuration (Yapılandırma) Menüsü

Öğeler	Açıklamalar
Menü Seçimi	Configuration (Yapılandırma)'yı seçin.
RITech	RITech ayarının yapılıp yapılmayacağını belirleyin. RIT daha düz ve keskin çizgiler, metin ve grafikler üretir.

Öğeler	Açıklamalar
Toner Save (Tonerden Tasarruf)	Tonerden tasarruf edilip edilmeyeceğini belirleyin. Bu işlev etkin olduğunda yazıcı daha az toner tüketir, ancak baskı kalitesi düşer.
Top Offset (Üst Ofset)	Kağıdın üstünden yazdırma başlangıç konumuna uzaklığı ayarlamak için bir değer girin.
Left Offset (Sol Ofset)	Kağıdın solundan yazdırma başlangıç konumuna uzaklığı ayarlamak için bir değer girin.
Top Offset B (Üst Uzaklık B)	Her iki tarafa yazdırırken, arka taraftaki dikey yazdırma konumunu ayarlamak için bir değer girin. Yalnızca Çift Yönlü Yazdırma Birimi takılı ise kullanılabilir.
Left Offset B (Sol Uzaklık B)	Her iki tarafa yazdırırken, arka taraftaki yatay yazdırma konumunu ayarlamak için bir değer girin. Yalnızca Çift Yönlü Yazdırma Birimi takılı ise kullanılabilir.
Size Ignore (Boyutu Yoksay)	Sayfa boyutu hatasının yoksayılıp sayılmayacağını belirleyin.
Auto Continue (Otomatik Devam)	Aşağıdaki hatalardan biri oluştuğunda, belirli bir süre sonra yazıcının otomatik olarak yazdırmaya devam etmesi için izin verilip verilmeyeceğini belirleyin: kağıt ayarı, yazdırma taşması veya yetersiz bellek hatası.
Page Protect (Sayfa Koruma)	Verileri almak yerine yazdırmak için ek yazıcı belleği ayrılıp ayrılmayacağını belirleyin.
Image Optimum (En İyi Görüntü Düzeyi)	Veriler bellek sınırına ulaştığında grafik verilerinin miktarını azaltarak karmaşık belgelerin yazdırılabilmesini sağlar.
Paper Type (Kağıt Türü)	Kağıt türünü seçin.
Paper Side (Kağıt Tarafı)	Kalın veya çok kalın kağıda veya zarfa yazdırırken, kağıdın yazdırılacak tarafını belirleyin.
Set (Ayarla) düğmesi	Yapılan değişiklikleri kaydeder.
Refresh (Yenile) düğmesi	Yapılan değişiklikleri siler ve bir önceki ayarları yeniden yükler.

Support (Destek) Menüsü

Öğeler	Açıklamalar
Menü Seçimi	Support (Destek)'i seçin.
Sleep Mode (Uyku Modu)	Yazıcı belirli bir süre boyunca veri almadığında gücü sabitleyici ısıtıcıya düşürerek güç tasarrufu yapılıp yapılmayacağını belirleyin.
Set (Ayarla) düğmesi	Yapılan değişiklikleri kaydeder.
Refresh (Yenile) düğmesi	Yapılan değişiklikleri siler ve bir önceki ayarları yeniden yükler.

Emulation (Öykünme)

PS3 Öykünmesi

Öğeler	Açıklamalar
Emulation (Öykünme)	PS3 seçin. Bu menü yalnızca PS3 yüklü olduğunda görünür.
Error Sheets (Hata Sayfaları)	Yazıcı PS3 öykünme modundayken hata oluştuğunda, bir hata sayfası yazdırılıp yazdırılmayacağını seçin.
Coloration (Renklendirme)	Yazdırma yöntemi olarak Color (Renkli), Mono (Tek Renkli) veya True Color (Gerçek Renk) belirleyin.
Image Protect (Görüntü Koruma)	Yazdırma sırasında bellek azaldığında verilerin sıkıştırılıp sıkıştırılmayacağını seçin.
Set (Ayarla) düğmesi	Yapılan değişiklikleri kaydeder.
Refresh (Yenile) düğmesi	Yapılan değişiklikleri siler ve bir önceki ayarları yeniden yükler.

LJ4 Öykünmesi

Ögeler	Açıklamalar
Emulation (Öykünme)	LJ4 seçin.
Font Source (Yazı Tipi Kaynağı)	Varsayılan yazı tip kaynağını seçin.
Font Number (Yazı Tipi Numarası)	Varsayılan yazı tipi sayısını varsayılan yazı tipi kaynağından yazın.
Pitch (Aralık)	Yazı tipi ölçeklenebilir ve karakter sıklığı sabitse, varsayılan yazı tipi karakter sıklığını yazın.
Height (Yükseklik)	Yazı tipi ölçeklenebilir ve orantılı ise, varsayılan yazı tipi yüksekliğini yazın.
Symbol Set (Simge Kümesi)	Varsayılan simge kümesini seçin.
Form	Seçilen sayfa boyutu ve yönü için satır sayısını yazın.
Source Symbol Set (Kaynak Simge Kümesi)	Yalnızca isteğe bağlı bir yazı tipi ROM'u takılı ise kullanılabilir.
Dest Symbol Set (Hedef Simge Kümesi)	Yalnızca isteğe bağlı bir yazı tipi ROM'u takılı ise kullanılabilir.
CR Function (Satırbaşı İşlevi)	Yazdırma konumu sağ kenar boşluğunu aştığında, CR (satır başı dönüşü) veya CR+LF (satır başı dönüşü/satır besleme) çalışmasını seçin.
LF Function (Satır Besleme İşlevi)	Aldığı her satır başı dönüşüne bir satır besleme eklemek üzere LF (satır besleme) veya CR+LF (satır başı dönüşü/satır besleme) çalışmasını seçin.
Tray Assign (Tepsi Atama)	4, 4K veya 5S arasından atama yaparak tepsiyi seçin. 4, 4K ve 5S seçildiğinde, sırasıyla LaserJet 4 Uyumlu, LaserJet 4000/5000/8000 Uyumlu ve LaserJet 5 Si Uyumlu kullanılabilir.
Set (Ayarla) düğmesi	Yapılan değişiklikleri kaydeder.
Refresh (Yenile) düğmesi	Yapılan değişiklikleri siler ve bir önceki ayarları yeniden yükler.

GL2 Öykünmesi

Öğeler	Açıklamalar
Emulation (Öykünme)	GL2 seçin.
GL-Mode (GL Modu)	Öykünmenin GL/2'ye mi, yoksa GL/2'nin HP LaserJet 4 öykünmesine mi benzediğini seçin.
Scale (Ölçek)	Yazılımın çıktısının ölçekli olup olmadığını, ölçekli ise ölçek katsayısının hesaplanma şeklini seçin. Bunun için yazılım uygulamasının çıktı kağıt boyutunu esas alın.
Origin (Çıkış Noktası)	"Çizici"nin mantıksal başlangıcının kağıdın köşesinden mi, ortasından mı olduğunu seçin.
Pen (Kalem)	Çizimi "çizen" mantıksal "kalem"i seçin.
End (Son)	Satırların bitiş şeklini seçin.
Join (Birleştirme)	Satırların birleşme şeklini seçin.
Pen (0 - 6) (Kalem 0-6)	Yazılı çıktıyı yapmak için kullanılan yedi "kalem" in kalınlığını seçin.
Set (Ayarla) düğmesi	Yapılan değişiklikleri kaydeder.
Refresh (Yenile) düğmesi	Yapılan değişiklikleri siler ve bir önceki ayarları yeniden yükler.

ESCP2 ve FX Öykünmesi

Öğeler	Açıklamalar
Emulation (Öykünme)	ESCP2 veya FX seçin.
Font (Yazı Tipi)	Yazdırma için kullanılan yazı tipini seçin.
Pitch (Aralık)	Karakter sıklığı seçin.
Condensed (Sıkıştırılmış)	Karakter aralığını değiştirmek için bu seçeneği kullanın.

Öğeler	Açıklamalar
T. Margin (Üst Kenar Boşluğu)	Sayfanın üstünden ilk yazdırılacak satırın taban çizgisine kadar olan aralığı belirtmek için bu seçeneği kullanın.
Text (Metin)	Sayfa uzunluğunu satır sayısı olarak belirtmek için bu seçeneği kullanın.
CG Table (Karakter Üretici Tablosu)	Grafik karakter tablosunu veya italikler tablosunu seçmek için karakter üretici tablosu seçeneğini kullanın.
Country (Ülke)	Uluslararası simge kümelerinden birini seçmek için bu seçeneği kullanın.
Auto CR (Otomatik Satırbaşı)	Yazdırma konumu sağ kenar boşluğunu aştığında, bir satır başı-satır besleme (CR-LF) işlemi gerçekleştirmek için otomatik satır başı seçeneğini kullanın.
Auto LF (Otomatik Satır Besleme)	AutoLF özelliğini Off (Kapalı) olarak ayarlarsanız, yazıcı her satır başı dönüşünde (CR) bir otomatik satır besleme (LF) komutu göndermez. Bu özellik açık olduğunda, yazıcı aldığı her satır başı dönüşüne bir satır besleme ekler.
Bit Image (Bit Resim)	Bit Image (Bit Resim) özelliğini Dark (Koyu) veya Light (Açık) olarak ayarladığınızda, yazıcınız yazıcı komutu ile ayarlanan grafik yoğunluklarının doğru biçimde öykünmesini yapabilir. Dark (Koyu) seçeneğini seçtiğinizde, bit resim yoğunluğu yüksek olur. Light (Açık) seçeneğini seçtiğinizde, bit resim yoğunluğu düşük olur.
Zero Char (Sıfır Karakteri)	Yazıcının sıfırları eğik çizgili veya eğik çizgisiz olarak yazdırmasını sağlamak için bu özelliği kullanın.
Set (Ayarla) düğmesi	Yapılan değişiklikleri kaydeder.
Refresh (Yenile) düğmesi	Yapılan değişiklikleri siler ve bir önceki ayarları yeniden yükler.

1239X Öykünmesi

Öğeler	Açıklamalar
Emulation (Öykünme)	1239X seçin.
Font (Yazı Tipi)	Yazı tipi seçin.
Pitch (Aralık)	Karakter sıklığı seçin.
Code Page (Kod Sayfası)	Karakter tablolarını seçer. Karakter tabloları, farklı dillerde kullanılan karakterleri ve simgeleri içerir.
T. Margin (Üst Kenar Boşluğu)	Sayfanın üstünden ilk yazdırılacak satırın taban çizgisine kadar olan aralığı belirtmek için bu seçeneği kullanın.
Text (Metin)	Sayfa uzunluğunu satır sayısı olarak belirtmek için bu seçeneği kullanın.
Auto CR (Otomatik Satırbaşı)	Yazdırma konumu sağ kenar boşluğunu aştığında, bir satır başı-satır besleme (CR-LF) işlemi gerçekleştirmek için otomatik satır başı seçeneğini kullanın.
Auto LF (Otomatik Satır Besleme)	AutoLF özelliğini Off (Kapalı) olarak ayarlarsanız, yazıcı her satır başı dönüşünde (CR) bir otomatik satır besleme (LF) komutu göndermez. Bu özellik açık olduğunda, yazıcı aldığı her satır başı dönüşüne bir satır besleme ekler.
Alt. Graphic (Diğer Grafikler)	Alternatif Grafik seçeneğini açıp kapatır.
Bit Image (Bit Resim)	Bit Image (Bit Resim) özelliğini Dark (Koyu) veya Light (Açık) olarak ayarladığınızda, yazıcınız yazıcı komutu ile ayarlanan grafik yoğunluklarının doğru biçimde öykünmesini yapabilir. Dark (Koyu) seçeneğini seçtiğinizde, bit resim yoğunluğu yüksek olur. Light (Açık) seçeneğini seçtiğinizde, bit resim yoğunluğu düşük olur.
Zero Char (Sıfır Karakteri)	Yazıcının sıfırları eğik çizgili veya eğik çizgisiz olarak yazdirmasını sağlamak için bu özelliği kullanın.

Öğeler	Açıklamalar
Character Set (Karakter Kümesi)	Karakter tablosunu seçin.
Set (Ayarla) düğmesi	Yapılan değişiklikleri kaydeder.
Refresh (Yenile) düğmesi	Yapılan değişiklikleri siler ve bir önceki ayarları yeniden yükler.

Interface (Arabirim)

Parallel Interface (Paralel Arabirim)

Öğeler	Açıklamalar
Paralel I/F (Paralel Arabirim)	Paralel arabirimi etkinleştirmenizi veya etkinliğini kaldırmanızı sağlar.
Speed (Hız)	Aktarım hızını seçin.
Bi-Directional (Çift Yönlü)	Çift yönlü iletişimi etkinleştirin veya devre dışı bırakın.
Buffer Size (Arabellek Boyutu)	Veri almak ve yazdırmak için kullanılacak bellek miktarını seçmek için bu özelliği kullanın.

Network Interface (Ağ Arabirimi)

Öğeler	Açıklamalar
Network I/F (Ağ Arabirimi)	Network I/F (Ağ Arabirimi) (yazdırma sunucusu) her zaman açıktır.
Buffer Size (Arabellek Boyutu)	Veri almak ve yazdırmak için kullanılacak bellek miktarını seçmek için bu özelliği kullanın.

AUX Interface (Yardımcı Arabirim)

Öğeler	Açıklamalar
AUX I/F (Yardımcı Arabirim)	Ancak isteğe bağlı yazdırma sunucusu yüklendiğinde kullanılabilir.
Buffer Size (Arabellek Boyutu)	Veri almak ve yazdırmak için kullanılacak bellek miktarını seçmek için bu özelliği kullanın. Yalnızca isteğe bağlı yazdırma sunucusu yüklendiğinde kullanılabilir.

USB Interface (USB Arabirimi)

Öğeler	Açıklamalar
USB I/F (USB Arabirimi)	USB arabirimini etkinleştirmenizi veya etkinliğini kaldırmanızı sağlar.
USB Speed (USB Hızı)	Mod olarak HS veya FS seçin.
Buffer Size (Arabellek Boyutu)	Veri almak ve yazdırmak için kullanılacak bellek miktarını seçmek için bu özelliği kullanın.
Set (Ayarla) düğmesi	Yapılan değişiklikleri kaydeder.
Refresh (Yenile) düğmesi	Yapılan değişiklikleri siler ve bir önceki ayarları yeniden yükler.

Information - Network (Bilgi – Ağ) Ekranları

Genel bilgiler

Öğeler	Açıklamalar
Administrator Name (Yönetici Adı)	Yazıcının yönetici adı
Location (Yer)	Yazıcının yeri
Interface Card Model Name (Arabirim Kartı Model Adı)	Yazdırma sunucusunun modeli
MAC Address (MAC Adresi)	Yazdırma sunucusunun benzersiz donanım adresi. Yazdırma sunucusunu MAC adresine göre ayırt edebilirsiniz.
Hardware Version (Donanım Sürümü)	Yazdırma sunucusunun donanım sürümü
Software Version (Yazılım Sürümü)	Yazdırma sunucusunun yazılım sürümü
Model Name (Model Adı)	Yazdırma sunucusuna bağlı yazıcının ürün adı
Network Status (Ağ Durumu)	Geçerli Ethernet hızını ve çift yönlü ayarını görüntüler.
Printer Status (Yazıcı Durumu)	Metin kutusunun arka plan rengi yazıcının durumunu gösterir. Arka plan yeşilse, yazıcı boştur veya yazıyordur. Sarı, kağıt veya tonerin azaldığını gösterir. Kırmızı kağıdın veya tonerin tükendiğini, yazıcının çevrimdışı olduğunu, kağıt sıkışması oluştuğunu, kapağın açık kaldığını veya bir hatanın oluştuğunu gösterir.
Current Time (Şu Anki Saat)	Günün saatini gösterir.
Refresh (Yenile) düğmesi	Yazıcı durumunu yeniler. Yazıcı durumu otomatik olarak güncelleştirilmez. En son yazıcı bilgilerini görüntülemek için Refresh (Yenile)'ye basın.

Configuration - Network (Yapılandırma – Ağ) Ekranları

NetWare

NetWare Basit Yapılandırma

Öğeler	Açıklamalar
Use NetWare (NetWare Kullan)	NetWare'i etkinleştirir veya devre dışı bırakır.
Frame Type (Çerçeve Türü)	Varsayılan çerçeve türünü (Auto (Otomatik)) olduğu gibi bırakın.
Mode (Mod)	Uygun NetWare modunu seçin.

Print Server Mode/NDS/Bindery (Yazdırma Sunucusu Modu/NDS/Bindery)

Öğeler	Açıklamalar
Print Server Name (Yazdırma Sunucusu Adı)	Yazdırma sunucusu adını girin (en fazla 47 karakter uzunluğunda olabilir).
Polling Interval (Yoklama Aralığı)	Yoklama aralığını saniye olarak girin.
NetWare Password (NetWare Parolası)	Yazdırma sunucusunda oturum açarken kullandığınız parolayı (en çok 20 karakter) girin.
NDS Tree Name (NDS Ağaç Adı)	Mod olarak NDS Print Server (NDS Yazdırma Sunucusu) seçildiyse, NDS ağaç adını (en çok 31 karakter) girin.

Öğeler	Açıklamalar
NDS Context (NDS İçeriği)	Mod olarak NDS Print Server (NDS Yazdırma Sunucusu) seçildiyse, NDS içeriğini (en çok 255 karakter) girin.
Primary File Server Name (Birincil Dosya Sunucusu Adı)	Mod olarak Bindery Print Server (Bindery Yazdırma Sunucusu) seçildiyse, yazdırma sunucusunun oturum açtığı dosya sunucusunun adını (en çok 47 karakter) girin.

Remote Printer Mode (Uzak Yazıcı Modu)

Öğeler	Açıklamalar
Primary Print Server Name (Birincil Yazdırma Sunucusu Adı)	Birincil yazdırma sunucusu adını girin (en fazla 47 karakter uzunluğunda olabilir).
Printer Port Number (Yazıcı Bağlantı Noktası Numarası)	Yazıcı bağlantı noktası numarasını girin (0 ile 254 arasında).

TCP/IP

IP Address Settings (IP Adresi Ayarları)

Öğeler	Açıklamalar
IP Adresi Alma Yöntemi	<p>IP adresi alma yöntemini seçin. Auto (Otomatik) seçilirse DHCP kullanılabilir duruma gelir. DHCP sunucusunu kullanmak istiyorsanız, bilgisayarınıza yüklü olduğundan ve doğru biçimde yapılandırıldığından emin olun. Ayrıntılı yönergeler için işletim sisteminizin çevrimiçi yardımına bakın.</p> <p>IP adresini el ile ayarlamak için Manual'i (El İle) seçin.</p>

Öğeler	Açıklamalar
IP Address (IP Adresi)	Yazdırma sunucusunun IP adresini girin. IP adresinin ağdaki diğer aygıtlardan biriyle çakışmamasına dikkat edin.
Subnet Mask (Alt Ağ Maskesi)	Alt ağ maskesini ayarlayın.
Default Gateway (Varsayılan Ağ Geçidi)	Gerekirse ağ geçidi adresini ayarlayın.
Set Using Automatic Private IP Addressing (APIPA) (Otomatik Özel IP Adresi (APIPA) Kullanarak Ayarla)	DHCP sunucusu IP adresi alamadığında 169.254.1.1 ile 169.254.254.254 arasında özel bir adresi otomatik olarak almak için Enable (Etkinleştir)'i, bunu istemiyorsanız Disable (Devre Dışı Bırak)'ı seçin.
Set Using PING (PING Kullanarak Ayarla)	Ping komutunu kullanarak IP adresi ayarını etkinleştirir veya devre dışı bırakır.

DNS Server Address Settings (DNS Sunucu Adresi Ayarları)

Öğeler	Açıklamalar
Acquire DNS Server Address Automatically (DNS Sunucu Adresini Otomatik Olarak Al)	DHCP sunucusundan DNS sunucu adresini almak için Enable (Etkinleştir)'i veya Disable (Devre Dışı Bırak)'ı seçin.
DNS Server Address (DNS Sunucu Adresi)	DNS sunucu adresini girin. Acquire DNS server address automatically (DNS sunucu adresini otomatik olarak al) için Enable (Etkinleştir) seçildiği halde DHCP sunucusu yanıt vermiyorsa, burada ayarlanan DNS sunucu adresi kullanılır.

Host Name and Domain Name Settings (Ana Bilgisayar Adı ve Etki Alanı Adı Ayarları)

Öğeler	Açıklamalar
Acquire Host Name and Domain Name Automatically (Ana Bilgisayar Adı ve Etki Alanı Adını Otomatik Olarak Al)	DHCP sunucusundan ana bilgisayar adını ve etki alanı adını almak için Enable (Etkinleştir)'i veya Disable (Devre Dışı Bırak)'ı seçin.
Host Name (Ana Bilgisayar Adı)	Dinamik DNS tarafından desteklenen ana bilgisayar adını (2 - 63 karakter arasında) girin. Ana bilgisayar adı ve etki alanı adının toplam karakter sayısı 251'i aşamaz.
Domain Name (Etki Alanı Adı)	Boş bırakın veya etki alanı adının iki veya daha çok karakterini girin. Ana bilgisayar adı ve etki alanı adının toplam karakter sayısı 251'i aşamaz.
Register Network Interface Address to DNS Server (Ağ Arabirim Adresini DNS Sunucusuna Kaydet)	DNS dinamik güncelleştirmelerini istemek üzere ana bilgisayar adını ve etki alanı adını Dinamik DNS güncelleştirmesini destekleyen DHCP sunucusuna göndermek istiyorsanız Enable (Etkinleştir)'i seçin.
Register Network Interface Address Directly to DNS Server (Ağ Arabirim Adresini Doğrudan DNS Sunucusuna Kaydet)	DNS dinamik güncelleştirmelerini istemek üzere ana bilgisayar adını ve etki alanı adını Dinamik DNS güncelleştirmesini destekleyen DNS sunucusuna doğrudan göndermek istiyorsanız Enable (Etkinleştir)'i seçin. Register the network interface's address to DNS server (Ağ arabirim adresini DNS sunucusuna kaydet) seçeneğinde Disable (Devre Dışı Bırak) seçildiğinde, bu ayar da aynı şekilde Disable (Devre Dışı Bırak) olur.

Universal Plug and Play Settings (Evrensel Tak ve Kullan Ayarları)

Öğeler	Açıklamalar
Use Universal Plug and Play (Evrensel Tak ve Kullan Özelliğini Kullan)	Evrensel Tak ve Kullan özelliğini etkinleştirir veya devre dışı bırakır.
Device Name (Aygıt Adı)	Aygıt adını girin (2 - 63 karakter uzunluğunda).

Rendezvous Settings (Randevu Ayarları)

Öğeler	Açıklamalar
Use Rendezvous (Randevu Kullan)	Randevu kullanımı için Enable (Etkinleştir) veya Disable (Devre Dışı Bırak)'ı seçin.

AppleTalk

Öğeler	Açıklamalar
Use AppleTalk (AppleTalk Kullan)	AppleTalk için Enable (Etkinleştir) veya Disable (Devre Dışı Bırak)'ı seçin.
Printer Name (Yazıcı Adı)	Yazdırma sunucusuna bağlanan yazıcının adını girin (en çok 32 karakter).
Zone Name (Bölge Adı)	Ağ bölgesi adını girin (en fazla 32 karakter). Bölgenin otomatik olarak seçilmesini sağlamak için, Network Number Set (Ağ Numarası Ayarı) için Auto'yu (Otomatik) seçin ve bu kutuya bir yıldız (*) girin.
Entity Type (Varlık Türü)	Yazıcının varlık türünü görüntüler. "Epson" ifadesi görüntülenmedikçe varlık türünü değiştirmeyin. "Epson" görüntülenirse, yazıcınıza uygun varlık türünü girin.

Öğeler	Açıklamalar
Network Number Set (Ağ Numarası Ayarı)	Auto (Otomatik) veya Manual'i (El ile) seçin. Genellikle Otomatik önerilir.
Network Number for Manual Mode (El ile Modu İçin Ağ Numarası)	Network Number'ı (Ağ Numarası) el ile ayarlamayı seçtiğinizde, ağ numarasını girin.

MS Network

Öğeler	Açıklamalar
Use Microsoft Network Shared Printing (Microsoft Network Shared ile Yazdırma Kullan)	Microsoft Network'ü etkinleştirir veya devre dışı bırakır.
Print Server Name (Yazdırma Sunucusu Adı)	Ağ üzerindeki bilgisayarın adı olan yazdırma sunucusu adını girin (en çok 15 karakter). Ağda benzersiz olan bir ad vermeye dikkat edin.
Workgroup Name (Çalışma Grubu Adı)	Çalışma grubunun adını veya etki alanı adını girin (en çok 15 karakter).
Share Name (Paylaşım Adı)	Yazıcının paylaşım adını girin (en çok 12 karakter). LPT1, LPT2 veya LPT3 veya COM kullanılamaz.

IPP

Windows Me/2000'de Internet Üzerinden Yazdırma için yazıcıyı ayarlamadan veya Windows 98/95/NT 4.0'da EpsonNet Internet Print'i kullanmadan önce aşağıdaki ayarları yapmanız gerekir. Daha fazla bilgi için, bkz. "EpsonNet Internet Print hakkında" sayfa 199.

Öğeler	Açıklamalar
IPP URL	Internet Printing (Internet Üzerinden Yazdırma) için yazıcının URL'sini görüntüler. Biçim: http://yazıcının IP adresi:631/aşağıda ayarlanan yazıcı adı Örnek: http://192.168.100.201:631/EPSON_IPP_Printer
Printer Name (Yazıcı Adı)	Internet Üzerinden Yazdırma işleminde kullanılacak yazıcı adını girin (en çok 127 karakter). Örnek: EPSON_IPP_Printer
Location (Yer)	Yazıcının fiziksel konumunun adını girin (en fazla 64 karakter olabilir).

SNMP

Community (Topluluk)

Öğeler	Açıklamalar
Community (Topluluk)	Topluluk adını görüntüler.
Read Only (Salt Okunur)	Her zaman "public" (ortak) ifadesi görüntülenir.
Read/Write (Okuma/Yazma)	Read/Write (Okuma/Yazma) topluluk adını girin (en çok 32 karakter).

IP Trap

Öğeler	Açıklamalar
Trap	Trap'i etkinleştirin veya devre dışı bırakın.
Address (Adres)	Trap'in aktarıldığı sunucunun IP adresini girin.
Community (Topluluk)	Topluluk adını girin (en fazla 32 karakter olabilir).
Port Number (Bağlantı Noktası Numarası)	Alma ana bilgisayarının Bağlantı Noktası Numarası'nı ondalık olarak (0-65535) girin.

IPX Trap

Öğeler	Açıklamalar
Trap	Trap'i etkinleştirin veya devre dışı bırakın.
Address (Adres)	Trap'in iletildiği sunucunun Ağ Adresi'ni ve Düğüm Numarası'nı (MAC Adresi) girin. Biçim: Ağ Adresleri: Düğüm Numarası Ağ Adresi'nin A7E00BB0 (onaltılı), Düğüm Numarası'nın da 000048930000 (onaltılı) olduğunu varsayın. Bu örnekte adres A7E00BB0:000048930000'dir.
Community (Topluluk)	Topluluk adını girin (en fazla 32 karakter olabilir).
Socket Number (Yuva Numarası)	Alma ana bilgisayarının Yuva Numarası'nı onaltılı olarak (0-FFFF) girin.

Time (Saat)

Öğeler	Açıklamalar
Time (Saat)	Saati gösterir. Görüntüyü yeniden yüklemek için Get Time (Saati Al) düğmesini tıklayın. Time Server (Saat Sunucusu) etkinleştirildiğinde, saat bu saat sunucusundan alınır.

Manual Settings (El İle Ayarlar)

Yazdırma sunucusunda RTC (Gerçek Zamanlı Saat) varsa, saati el ile ayarlayabilirsiniz.

Öğeler	Açıklamalar
Date (Tarih)	Yıl, ay ve günü girin.
Time (Saat)	Saat, dakika ve saniyeyi girin.
Time Difference (Saat Farkı)	Bulduğunuz yerin saatiyle Greenwich Ortalama Saati (GMT) arasındaki saat farkını girin.
Apply (Uygula) düğmesi	Ayarları uygular.

Time Server Settings (Saat Sunucusu Ayarları)

Öğeler	Açıklamalar
Time Server (Saat Sunucusu)	Saatin saat sunucusundan eşitlenmesi için Enable (Etkinleştir) veya Disable (Devre Dışı Bırak)'ı seçin.
Time Server IP Address (Saat Sunucusu IP Adresi)	Saat sunucusunun IP adresini girin.
Synchronize Interval (Eşitleme Aralığı)	Otomatik saat eşitlemesi için zaman aralığını dakika olarak girin.

Öğeler	Açıklamalar
Time Difference (Saat Farkı)	Bulduğunuz yerin saatiyle Greenwich Ortalama Saati (GMT) arasındaki saat farkını girin.
Time Server Status (Saat Sunucusu Durumu)	Saat sunucusuyla olan bağlantının durumunu görüntüler.
Apply (Uygula) düğmesi	Ayarları uygular.

İsteğe Bağlı Ekranlar

Administrator (Yönetici)

Index'de (Dizin) Favorite (Sık Kullanılan)'ı (bu ad değişebilir) tıklattığımızda, bu ekranda belirtilen Web sitesine bağlanabilirsiniz.

Öğeler	Açıklamalar
Administrator Name (Yönetici Adı)	Yöneticinin adını girin (en çok 255 karakter).
Location (Yer)	Yazdırma sunucusunun yerini girin (en çok 255 karakter).
Favorite Name (Sık Kullanılan Adı)	Index (Dizin) menüsünde görüntülenecek olan bağlantı öğesi adını girin (en çok 20 karakter).
Favorite URL (Sık Kullanılan URL)	Bir URL girin (en çok 64 karakter).
Description (Açıklama)	Yukarıdaki URL ile ilgili açıklamaları girin (en çok 64 karakter).

Not:

Ftp bağlantıları desteklenmez.

Reset (Sıfırla)

Yazdırma sunucusunu sıfırlayabilir veya ayarları varsayılan değerlere döndürebilirsiniz.

Öğeler	Açıklamalar
Reset (Sıfırla) düğmesi	Gücü kapatıp yeniden açma gibi çalışır. Değişikliklerin etkinleşmesi için bu düğmeyi tıklatın.
Return to Default (Varsayılan Ayara Dön) düğmesi	Yazdırma sunucusunu varsayılan ayarlarına döndürür.

Password (Parola)

Buradaki parola ayarları korur. Her ayarlama ekranında ayarları güncelleştirdiğinizde veya değiştirdiğinizde sizden parola istenecektir. Parolalar büyük/küçük harfe duyarlıdır. Varsayılan olarak parola ayarlanmaz.

Öğeler	Açıklamalar
Old Password (Eski Parola)	Eski parolayı girin.
New Password (Yeni Parola)	Yeni parolayı girin (en çok 20 karakter).
Re-input Password (Parolayı Yeniden Gir)	Yeni parolayı yeniden girin.

Not:

- EpsonNet WinAssist, MacAssist ve WebAssist için aynı parola kullanılabilir.*
- Parolanızı unutursanız, yazdırma sunucusunu yeniden başlatmanız gerekir. Yönergeler için bkz. "Yazıcınızı Başlatma" sayfa 266.*

EpsonNet WebManager

EpsonNet WebManager Hakkında

EpsonNet WebManager, ağ aygıtlarını yönetmek için tasarlanmış bir uygulamadır. Ağ yazıcıları, arabirim kartları ve yazıcıya bağlı ağ bağdaştırıcıları gibi ağ aygıtlarının ağ yöneticileri tarafından kolayca denetlenebilmesini sağlar. EpsonNet WebManager aşağıdaki özelliklere sahiptir:

- ❑ Windows, Macintosh ve UNIX platformlarını desteklediğinden, ağ yöneticilerine ağ aygıtlarını yönetmede esneklik sağlar.
- ❑ Ağ aygıtlarını arayıp, izleyebilmenize, ayarlarını yapabilmenize olanak verir.
- ❑ Group Management (Grup Yönetimi) işlevi ile aygıtları grup halinde yönetebilmenize yardımcı olur.
- ❑ Yazıcı sürücüsünün yönetimi ile ilgili işlemlere sahiptir: örneğin, yazıcı sürücülerini EpsonNet WebManager sunucusuna depolayabilme ve bunları istemci bilgisayarlarına kolayca yükleyebilme olanağı verir.

Not:

- ❑ *EpsonNet WebManager uygulamasını yükleyip kullanmadan önce, README (BENİ OKU) dosyasını okumayı unutmayın. Bu dosya EpsonNet WebManager hakkındaki en son bilgileri içerir.*
- ❑ *"Aygıt" ifadesiyle, herhangi bir yazıcı, arabirim kartı veya ağ bağdaştırıcısı kastedilmektedir.*

Sistem Gereksinimleri

Not:

- EpsonNet WebManager kullanılmadan önce bilgisayar ve diğer aygıtların ağa düzgün bir biçimde bağlanması gerekir.*
- EpsonNet WebManager uygulaması bir web tarayıcısında çalıştığından, öncelikle TCP/IP'yi ve bir web tarayıcısını kurmanız gerekir. Hangi tarayıcıların desteklendiğini öğrenmek için README (BENİ OKU) dosyasına bakın.*

EpsonNet WebManager sunucusu işletim sistemleri

EpsonNet WebManager sunucusu, EpsonNet WebManager uygulamasını kurduğunuz bilgisayardır.

İşletim sistemi	Windows XP Professional/Home Edition Windows 2000 Professional/Server/Advanced Server (Service Pack 3 veya yeni bir sürümüyle) Windows NT 4.0 Server/Workstation (Service Pack 6 veya yeni bir sürümüyle)
Sistem	Pentium 300 MHz veya daha hızlı bir işlemci önerilir
Bellek	256MB
Sabit disk alanı	100MB (yazıcı sürücüsü işlevi çalıştırılırken 1GB önerilir.)

EpsonNet WebManager istemcisi işletim sistemleri

EpsonNet WebManager sunucusuna aşağıdaki işletim sistemlerinden bir tarayıcı yoluyla erişilebilir.

- Windows Me/98/XP/2000/NT 4.0
- Macintosh

- ❑ UNIX (hangi UNIX sistemlerinin desteklendiğini öğrenmek için README (BENİ OKU) dosyasına bakın)
- ❑ Monitör: 1024 x 768 veya daha yüksek çözünürlükte VGA monitör 256 veya daha fazla rengi desteklemelidir

EpsonNet WebManager Uygulamasının İşlevleri

EpsonNet WebManager aşağıdaki işlevlere sahiptir:

- ❑ Device list (Aygıt listesi) işlevi
Ağdaki aygıtlar için arama yapar ve geçerli durumlarıyla bir aygıt listesi görüntüler.
- ❑ Device details (Aygıt ayrıntıları) işlevi
Yazıcı ayarlarını yapmak ve değiştirmek için EpsonNet WebManager uygulamasını kullanabilirsiniz. Aygıt ayrıntıları işlevindeki ayar öğeleri yazıcıdan yazıcıya farklılık gösterir.
- ❑ Network settings (Ağ ayarları) işlevi
Ağ arabirimi ayarlarını yapmak ve değiştirmek için EpsonNet WebManager uygulamasını kullanabilirsiniz.
- ❑ Group management (Grup yönetimi) işlevi
Gruplar, ağ aygıtlarını daha etkili biçimde yönetebilmenize yardımcı eder.
- ❑ Yazıcı sürücüsü yönetimi
Yazıcı sürücüsünü Internet'ten otomatik olarak yükleme ve güncelleştirme, sürücüyü istemci bilgisayarlarına kolayca yükleme.

Not:

- ❑ Ağ aygıtlarının birlikte belirli bir şekilde kullanımına bağlı olarak, EpsonNet WebManager uygulamasının bazı işlevleri devre dışı kalabilir. Ayrıntılı bilgi için, EpsonNet WebManager Başvuru Kılavuzunun Giriş bölümüne bakın.
- ❑ EpsonNet WebManager uygulamasını Mac işletim sisteminde Internet Explorer ile kullanırken; Printer Layout (Yazıcı Düzeni) penceresi, Error Notification (Hata Bildirimi) penceresi ve Device Details (Aygıt Ayrıntıları) penceresi kullanılamaz.

EpsonNet WebManager İşletim Yapısı

EpsonNet WebManager uygulaması ağ sunucusu olarak çalışan bilgisayara kurulmalıdır. EpsonNet WebManager uygulamasını kullanmak için aşağıdaki iki yöntemden birini seçebilirsiniz.

EpsonNet WebManager ve aynı bilgisayarda çalışan bir Web tarayıcısı

Özel bir sunucu gerekmez. Yapmanız gereken yalnızca EpsonNet WebManager uygulamasını ve bir Web tarayıcısını sunucu olarak çalışan bir bilgisayara kurmaktır. Yönetim ile ilgili tüm işler, ağ yöneticisinin Windows Me/98/XP/2000/NT4.0 kullanan bilgisayarından yapılabilir.

EpsonNet WebManager sunucusu

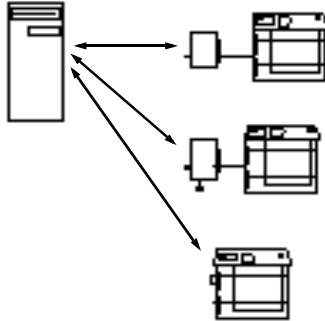

Farklı bilgisayarlarda çalışan EpsonNet WebManager ve Web tarayıcısı

EpsonNet WebManager uygulamasını sunucuya, Web tarayıcısını ise istemci bilgisayarlara kurun. Sunucudaki EpsonNet WebManager uygulamasına erişmek için herhangi bir istemci bilgisayarından Web tarayıcısını çalıştırın. Windows, Macintosh ve UNIX platformlarından tarayıcılar yoluyla birden fazla platformlu ağ yönetimi mümkündür.

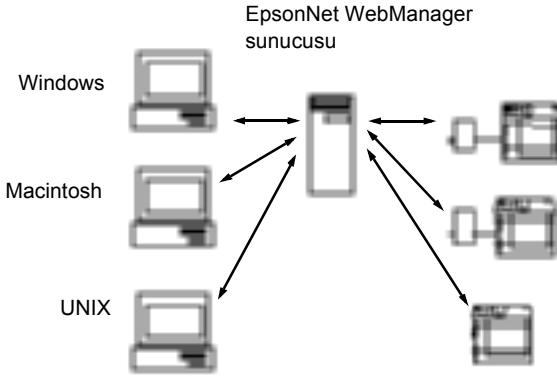

EpsonNet WebManager uygulamasını yükleme

EpsonNet WebManager uygulamasını yüklemek için aşağıdaki adımları uygulayın.

1. Yazılım CD-ROM'unu CD-ROM sürücüsüne yerleştirin.
2. EPSON Installation Program (EPSON Yükleme Programı) ekranı otomatik olarak açılır.

Installer (Yükleyici) iletişim kutusu görüntülenmezse, CD'de SETUP.EXE seçeneğini çift tıklayın.

3. Install EpsonNet WebManager (EpsonNet WebManager'ı Yükle)'yi seçip  seçeneğini tıklatın.
4. Yüklemeyi tamamlamak üzere ekrandaki yönergeleri izleyin.

Not:

- ❑ *EpsonNet WebManager uygulamasını istemci bilgisayarına yüklemenize gerek yoktur. Yapmanız gereken yalnızca, EpsonNet WebManager uygulamasını bir istemci bilgisayarından kullanan istemcilere sunucunun IP adresini veya ana makine adını vermektir.*
- ❑ *Yazıcı yönetimi sürücüsü işlevini kullanmak için Custom (Özel) seçeneğini belirleyip yükleme sırasında onay kutusunu işaretlemeniz gerekir.*

EpsonNet WebManager Uygulamasını Başlatma

Bilgisayarda TCP/IP yüklü, IP adresi veya ana bilgisayar adı ayarlanmış olmalıdır. (Ana bilgisayar adını Windows dizininde hosts dosyasına kaydedin.)

Sunucudan

EpsonNet WebManager'ı başlatmak için Start (Başlat)'ı tıklatın, Programs (Programlar) veya Windows XP'de All Programs (Tüm Programlar)'ın üzerine gelip EpsonNet WebManager seçeneğini belirleyin. EpsonNet WebManager'ı tıklatın.

İstemciden

Web tarayıcısını çalıştırıp, sunucunun IP adresini (veya ana makine adını) ve varsayılan bağlantı noktası numarasını yazın.

- Biçim:
http://sunucunun IP adresi veya ana makine adı:8090/wm
- Örnek:
http://192.168.100.201:8090/wm

Çevrimiçi Kılavuzu Açma

EpsonNet WebManager uygulamasını başlattıktan sonra, EpsonNet WebManager çevrimiçi başvuru kılavuzunu mutlaka okuyun. EpsonNet WebManager uygulamasının kullanımı ile ilgili önemli bilgiler ve yönergeler içerir.

Aşağıdaki yöntemlerin herhangi biriyle çevrimiçi kılavuza erişebilirsiniz:

- EpsonNet WebManager'ı çalıştırın. **Help** (Yardım) menüsünden **Online Guide** (Çevrimiçi Kılavuz)'u seçin.
- Görüntülenmekte olan ekrandaki soru işareti düğmesini tıklayın, böylece o sayfadaki işlevleri açıklayan bir yardım ekranı görüntülenir.
- Start** (Başlat)'ı tıklayın, **Programs** (Programlar) veya Windows XP'de **All Programs** (Tüm Programlar)'ın üzerine gelip **EpsonNet WebManager** seçeneğini belirleyin. **Online Guide** (Çevrimiçi Kılavuz)'u tıklayın.

Bölüm 12

Sorun Giderme

Genel Sorunlar

Yazıcı sunucusu yapılandırılmıyor veya ağdan yazdırılmıyor.

Nedeni	Ne yapmalı?
Yazıcı ayarları veya ağ ayarları doğru olmayabilir.	Önce, görmek için bir durum sayfası yazdırmayı deneyin. Durum sayfasının nasıl yazdırılacağı hakkında bilgi için, bkz.: "Ağ Durumu Sayfası Yazdırma" sayfa 265. Durum sayfası yazdırabiliyorsanız, ağ ayarlarını denetleyin; diğer koşullarda yazıcı denetim masasının arabirim modunu Auto (Otomatik) veya Option (Seçenek) olarak ayarlayın.

Bilgisayara ve yazıcıya IP adını atadığınız halde yazdırmıyor.

Nedeni	Ne yapmalı?
IP adresini bilgisayara el ile atarken, IP adresini yazıcıya Automatic Private IP Addressing (APIPA) (Otomatik Özel IP Adresi (APIPA)) ile atadınız.	Yazıcının IP adresini bilgisayarla aynı kesimde olacak biçimde ayarlayın. EpsonNet WinAssist/MacAssist/WebAssist'i ve yazıcının denetim masasını kullanın.

EpsonNet WinAssist başlatılmıyor.

Nedeni

Ne yapmalı?

EpsonNet WinAssist programını kurduktan sonra iletişim kuralı eklediniz veya sildiniz.

EpsonNet WinAssist programını kaldırıp yeniden kurun. Bkz.: "Yazılımı Kaldırma" sayfa 288 ve "EpsonNet WinAssist/MacAssist Yükleme" sayfa 38.

EpsonNet WinAssist programını başlattığınızda "EpsonNet WinAssist cannot be used because no network is installed." (EpsonNet WinAssist kullanılmıyor, çünkü yüklü herhangi bir ağ yok.) mesajı görüntüleniyor.

Nedeni

Ne yapmalı?

Bilgisayarda TCP/IP ve IPX/SPX yüklü değil.

TCP/IP veya IPX/SPX protokolünü yükleyin.

TCP/IP bilgisayarda yüklü, ancak IP adresi doğru değil.

Bilgisayarın doğru IP adresini ayarlayın.

Ayarları yazdırma sunucusuna gönderdiğinizde "Could not complete communicating configuration data" (Ayar verisi ile iletişim kurma işlemi tamamlanamadı) iletisi görüntüleniyor.

Nedeni

Ne yapmalı?

Bir çevirmeli bağlantı yönlendiricisi kullanıldığında bu durum ortaya çıkabilir.

EpsonNet WinAssist/MacAssist programının yüklü olduğu bilgisayarda Command Prompt (Komut İstemi)'ni çalıştırıp şu komutu girin:

Biçim: >ROUTE_ADD_yazdırma sunucusunun IP adresi_bilgisayarın IP adresi (alt çizgi tek boşluğu temsil eder)

Örnek: >ROUTE ADD 192.168.192.168 22.33.44.55.

EpsonNet WebAssist başlatılmıyor.

Nedeni

Ne yapmalı?

Yazdırma sunucusunun IP adresini ayarlamadınız.

EpsonNet WinAssist, MacAssist, yazıcının denetim masası veya arp/ping komutlarını kullanarak yazdırma sunucusunun IP adresini ayarlayın. IP adresini durum sayfasında denetleyebilirsiniz. Bkz.: "TCP/IP" sayfa 64, "TCP/IP" sayfa 94 veya "arp/ping Komutunu Kullanarak IP Adresini Ayarlama" sayfa 277.

arp/ping komutları kullanılarak IP adresi ayarlanamıyor.

Nedeni

Ne yapmalı?

Yazdırma sunucusu ağa bağlı değil.

Yazdırma sunucusunu ağa bağlayın ve ağ ortamını denetleyin.

Yazıcı yönlendiricinin uzağında duruyor.

Yazıcı ve bilgisayar aynı kesimde olmalı.

EpsonNet WinAssist iletişim kutusunda Model Adı ve IP Adresi görünmüyor.

Nedeni

Ne yapmalı?

Geçerli IP adresi ayarlanmadıysa, yukarıda söz edilen iletişim kutusunda belirtilen öğeler görünmez.

Geçerli bir IP adresi girin.

Durumu, View (Görünüm) menüsünden Refresh (Yenile)'yi seçerek yenileyin.

Zaman aşımı süresi dolmadan önce süreyi uzatın. Bunu yapmak için, Tool (Araç) menüsünden Timeout (Zaman aşımı) öğesini seçin. Unutmayın, bunu yapmanız EpsonNet WinAssist programının daha yavaş çalışmasına neden olacaktır.

Çevirmeli ağ kullanılırken fazladan bir hesap oluşturuluyor.

Nedeni	Ne yapmalı?
NetWare uygulamasını kullanmıyor olsanız da, NetWare Enable (Etkinleştir) seçeneğine ayarlanır.	EpsonNet WebAssist uygulamasının NetWare ekranından NetWare uygulamasını Disable (Devre Dışı Bırak) seçeneğine ayarlayın.

IP adresi nasıl alınır?

IP adresinizi edinmek için, ülkenizdeki NIC'e (Network Information Center - Ağ Bilgi Merkezi) başvurmanız gerekir.

Ağ Ortamınıza Özgü Sorunlar

Windows Me/98/95 ortamı

EpsonNet Direct Print yoluyla TCP/IP yazdırması yapılırken bir çevirmeli ağ bağlantısı iletişim kutusu belirir.

Nedeni	Ne yapmalı?
İnternet bağlantısı için bir telefon hattı veya (İnternet Explorer 4.0x için) modem seçtiniz.	Yazdırma işlemi normalde siz bu iletişim kutusunu iptal ettiğinizde bitecek, ancak mesaj her yazdırma yaptığınızda görüntülenecektir. İnternet'e bir yerel alan ağını kullanarak bağlanın veya bir çevirmeli ağ'ı el ile başlatın.

Yazdırmayı başlattığınızda veya yazıcının özelliklerini açtığınızda bir iletişim hatası mesajı görüntüleniyor.

Nedeni	Ne yapmalı?
NetBEUI veya IPP ile yazdırma yaptığınızda EPSON Status Monitor kullanılamaz.	Yazıcının özelliklerini açıp Optional Settings (İsteğe Bağlı Ayarlar) sekmesini tıklatın. Update the Printer Option Info manually (Yazıcı Seçeneği Bilgilerini el ile güncelleştir) radyo düğmesini seçin. Yazıcının özelliklerini açıp Utility (Yardımcı Program) sekmesini tıklatın. Monitor the Printing Status (Yazdırma Durumunu İzle) onay kutusunun işaretini kaldırın.

Windows 2000/NT ortamı

EpsonNet Direct Print yoluyla TCP/IP yazdırması yapılırken bir çevirmeli ağ bağlantısı iletişim kutusu belirir.

Nedeni	Ne yapmalı?
İnternet bağlantısı için bir telefon hattı veya (İnternet Explorer 4.0x için) modem seçtiniz.	Yazdırma işlemi normalde siz bu iletişim kutusunu iptal ettiğinizde bitecek, ancak mesaj her yazdırma yaptığınızda görüntülenecektir. İnternet'e bir yerel alan ağını kullanarak bağlanın veya bir çevirmeli ağ'ı el ile başlatın.

Yazdırmayı başlattığınızda veya yazıcının özelliklerini açtığınızda bir iletişim hatası mesajı görüntüleniyor.

Nedeni

Ne yapmalı?

NetBEUI veya IPP ile yazdırma yaptığınızda EPSON Status Monitor kullanılamaz.

Yazıcının özelliklerini açıp **Optional Settings** (İsteğe Bağlı Ayarlar) sekmesini tıklatın. **Update the Printer Option Info manually** (Yazıcı Seçeneği Bilgilerini el ile güncelleştir) radyo düğmesini seçin.

Yazıcının özelliklerini açıp **Utility** (Yardımcı Program) sekmesini tıklatın. **Monitor the Printing Status** (Yazdırma Durumunu İzle) onay kutusunun işaretini kaldırın.

Yönetici hariç, hiçbir istemci Windows NT Server 4.0 yoluyla yazdırma yapamıyor.

Nedeni

Ne yapmalı?

Yazıcı İzinleri listesinden **CREATOR OWNER** (Oluşturucu Sahip) ögesi silinmiş veya **CREATOR OWNER** (Oluşturucu Sahip) ögesi **Print** (Yazdır) ya da **No Access** (Erişim yok) şeklinde ayarlanmıştır.

Yazıcı İzinleri iletişim kutusundaki **Add** (Ekle) düğmesini tıklatarak **CREATOR OWNER** (Oluşturucu Sahip) ögesini ekleyin veya **CREATOR OWNER** (Oluşturucu Sahip) ögesini **Manage Documents** (Belgeleri Yönet - varsayılan ayar) seçeneğine ayarlayın.

Macintosh ortamı

Yazıcılar, Chooser (Seçici)'de görüntülenmiyor.

Nedeni

AppleTalk Control Panel (Denetim Masası)'nda yanlış "Connect via" (Aracılığıyla bağlan:) için yanlış tercih yaptınız.

Ne yapmalı?

AppleTalk Control Panel (Denetim Masası)'ndan Ethernet ögesini seçtiğinizden ve AppleTalk'ın Chooser (Seçici)'de etkinleştirildiğinden emin olun. Ayrıca, hub kablosu dahil, tüm ağ aygıtlarını gözden geçirin.

Rendezvous yazıcı uyarı, aynı yazıcı Rendezvous ile kurulduktan sonra AppleTalk ile kurulduğunda AppleTalk yazıcı uyarı tarafından değiştirilir.

AppleTalk yazıcı adını değiştirin; böylece Rendezvous yazıcı adıyla çakışmaz.

NetWare ortamı

İstemcilerin yazıcıya veri göndermesine karşın, hiçbir yazdırma işlemi yapılmıyor.

Nedeni

İstemciler kayıtlı olmayabilir veya yazdırma sunucusu NetWare sunucusuna oturum açmamış olabilir.

Ne yapmalı?

İstemcilerin, yazdırma kuyruğu ve yazdırma sunucusunun kullanıcıları olarak kayıtlı olup olmadıklarına bakın. Ayrıca, yazdırma sunucusu da NetWare sunucusuna oturum açmış olmalıdır.

EpsonNet WinAssist/WebAssist düzgün biçimde başlamıyor.

Nedeni

Ne yapmalı?

Bilgisayarınızda Microsoft NetWare Directory Service yüklüdür.

NDS hizmeti kullanıyorsanız, Novell NetWare Client hizmetini yükleyin.

EpsonNet WinAssist uygulamasının başlaması uzun sürüyor.

Nedeni

Ne yapmalı?

Novell Client hizmeti yüklüdür.

Denetim Masası'ndan Network (Ağ) ögesini çift tıklatın, sonra IPX/SPX ile uyumlu iletişim kuralı kullanmayan ağ bağdaştırıcısını çift tıklatın. IPX'in bağlantısını kaldırmak için IPX ile ilgili öğeleri silin.

EpsonNet WinAssist iletişim kutusunda IPX ağındaki yazıcılar görünmüyor.

Nedeni

Ne yapmalı?

Yazıcı kapalıdır.

Yazıcıyı açın.

Yazıcı, EpsonNet WinAssist programını yüklediğiniz bilgisayarla aynı bölümde değil.

Yazdırma sunucularını diğer bölümlerde aramak için, EpsonNet WinAssist programının Search Options (Arama Seçenekleri) işlevini kullanın.

Hedef NetWare sunucusuna yönetici ayrıcalıklarına sahip olarak oturum açmadınız.

EpsonNet WinAssist programının yüklediği bilgisayardan yönetici ayrıcalıklarına sahip olarak hedef NetWare sunucusuna oturum açın.

Ağ Durumu Sayfası Yazdırma

Yazdırma Sunucusunu yapılandırmaya başlamadan önce, bu sunucuya ait geçerli yapılandırma ve MAC adresi gibi önemli bilgileri içeren ağ durumu sayfasını yazdırın.

Ağ durumu sayfasını yazdırmak için, aşağıdaki adımları uygulayın.

1. SelectType moduna geçmek için, yazıcının kontrol panelindeki Enter (Giriş), Up (Yukarı), Down (Aşağı) veya Back (Geri) düğmesine bir kez basın. LCD ekranda Information Menu (Bilgi Menüsü) görüntülenir.
2. Enter (Giriş) düğmesine basın.
3. LCD ekranda Network Status Sheet (Ağ Durumu Sayfası) ifadesini görene kadar Down (Aşağı) düğmesine basın.
4. Bu ifadeyi gördüğünüzde, Enter düğmesine basarak ağ durumu sayfasını yazdırın.

Not:

- Aşağıdaki durumlarda, "durum sayfası" yazdırılamaz: yazıcı yazdırmaya başladı, ancak çevrimdışı durumda veya yazdırmaya hazır değil.
- Yazıcının denetim masası hakkında daha fazla bilgi için Başvuru Kılavuzu'na bakın.

Yazıcınızı Başlatma

Yazıcınızı başlatmak için, yazıcının kontrol panelindeki **Cancel Job** (İş İptal) düğmesini basılı tutarken yazıcıyı açın.



Dikkat:

Yazıcıyı bu yöntemle başlattığınızda, yazıcıda ve ağ ayarlarında yapılan tüm değişikliklerin silindiğini unutmayın. Bu nedenle yazıcıyı, EpsonNet WinAssist/MacAssist/WebAssist parolasını unutmanız durumu dışında bu şekilde başlatmayın.

Sabit Disk Sürücüyü Yeniden Biçimlendirme

Sabit Disk Sürücüyü yeniden biçimlendirmek için, aşağıdaki yönergeleri uygulayın.

1. Yazıcının kapalı olduğundan emin olun.
2. Yazıcıyı açarken **Down** (Aşağı) düğmesini basılı tutun.
3. LCD ekranda **Support Mode** (Destek Modu) mesajını görürseniz, destek menüsünde **HDD Format** (Sabit Disk Sürücü Biçimlendir) 'i seçin.

Not:

- Sabit Disk Sürücü yeniden biçimlendirildikten sonra, yazıcı otomatik olarak yeniden başlar.*
- Sadece isteğe bağlı Adobe PostScript 3 (PS3)'ten yüklenen yazı tiplerini silmek isterseniz, yukarıda 1 ile 3. adımları izleyin. İsteğe bağlı Adobe PostScript 3 ROM yüklediğinde PS3 HDD Init ögesini seçin.*
- Farklı bir yazıcıdan Sabit Disk Sürücü yüklerken, bu işlevi kullanarak sürücüyü yeniden biçimlendirin.*

Sleep (Uyku) Modu'nu Devre Dışı Bırakma

Yazıcı 30 dakika boyunca hiçbir veri almazsa, Sleep (Uyku) moduna geçer. Bu modda iken yazıcıya bir yazdırma işi gönderdiğiniz anda ısınmaya başlar ve ortalama voltajda yaklaşık 65 saniye içinde yazdırmaya hazır duruma gelir.

Uyku modunu devre dışı bırakmak istiyorsanız, aşağıdaki yönergeleri uygulayın.

1. Yazıcının kapalı olduğundan emin olun.
2. Yazıcıyı açarken **Down (Aşağı)** düğmesini basılı tutun.
3. LCD ekranda **Support Menu (Destek Menü)** ifadesini görene kadar **Down (Aşağı)** düğmesine basın.
4. **Enter (Giriş)** düğmesine basın.
5. **Sleep Mode = Enable (Uyku Modu Etkin)** mesajı görünür. **Enter (Giriş)** düğmesine basın.
6. **Up (Yukarı)** veya **Down (Aşağı)** düğmesini kullanarak **Sleep Mode = Disable (Uyku Modu Devre Dışı)** ögesini seçin.
7. **Enter (Giriş)** düğmesine basın.
8. Yazıcı Otomatik olarak yeniden başlatılır.

Yönetici İçin İpuçları

Bir Yazdırma Yöntemi Seçme

Gerekirse, bir yazdırma yöntemi seçmenize yardımcı olması için bu bölümü kullanın.

Windows'tan Yazdırma

Ağınızda bir Windows XP/2000/NT yazdırma sunucusu olup olmadığına bakın ve sonra aşağıdaki önerileri dikkate alın.

Not:

Burada yalnızca önerilen yazdırma yöntemleri açıklanmaktadır. Ek yöntemler hakkında daha fazla bilgi için, bkz. "Yazdırma Yöntemlerinin Özellikleri" sayfa 270.

Herhangi bir Windows XP/2000/NT yazdırma sunucusu yoksa

İşletim sisteminize uygun bir yazdırma yöntemi kullanın:

- Windows Me/98/95 için
EpsonNet Direct Print yoluyla TCP/IP kullanarak yazdırma yapılması önerilir. Bkz. "EpsonNet Direct Print Hakkında" sayfa 183.
- Windows XP/2000/NT'de
LPR yoluyla TCP/IP kullanarak yazdırma yapılması önerilir. Bkz.: "Windows XP" sayfa 112, "Windows 2000" sayfa 119 veya "Windows NT 4.0" sayfa 126.

Herhangi bir XP/2000/NT yazdırma sunucusu varsa

Sunucuda, yazıcıyı LPR ile bağlanacak biçimde ayarlayın ve bunu ortak kullanılan bir yazıcı haline getirin. İstemcileriniz artık bu ortak yazıcıda yazdırma yapabilirler.

Macintosh Sistemde Yazdırma

Macintosh'tan yazdırma yapmak için AppleTalk kullanın. Bkz. "Macintosh" sayfa 35.

Yazdırma Yöntemlerinin Özellikleri

Bu bölümde, seçebileceğiniz yazdırma yöntemlerinin özellikleri açıklanmaktadır.

LPR (TCP/IP) yazdırma

Olumlu yönü

- Yazdırma sunucusu gibi bir bilgisayar gerekmez.
- Windows XP/2000/NT'de herhangi bir özel yardımcı program gerekmez.
- EPSON Status Monitor 2 veya 3 kullanarak yazıcının durumunu görebilirsiniz.
- Windows XP/2000/NT'de, olay görüntüleyicisini kullanarak bir yazdırma günlüğü oluşturabilirsiniz.
- Yönlendirici yoluyla yazdırma yapabilirsiniz.

Olumsuz yönü

- TCP/IP'yi ayarlamamız gerekir.
- Windows Me/98/95'te, yazdırmada kullanılacak tüm bilgisayarlara EpsonNet Direct Print yüklenmesi gerekir.

Internet üzerinden yazdırma

Olumlu yönü

- Herhangi bir proxy sunucusu (bilgisayar) gerekmez.
- Yazıcıya Internet üzerinden yazdırma yapabilirsiniz.

Olumsuz yönü

- EPSON Status Monitor 2 veya 3 kullanılamaz.
- TCP/IP ve DNS ayarlarının yapılması gerekir.
- Windows Me/98/95'te, yazdırmada kullanılacak tüm bilgisayarlara EpsonNet Internet Print yüklenmesi gerekir.
- Windows XP/2000'de, Internet yazıcısını başkalarıyla ortak kullanamazsınız.

Microsoft Network Shared ile yazdırma

Olumlu yönü

- Kurulması oldukça kolaydır (NetBEUI iletişim kuralı yüklü ise IP adresi gerekmez).
- Yazdırma sunucusu gibi bir bilgisayar gerekmez.
- Özel bir yazdırma programı gerekmez.

Olumsuz yönü

- ❑ EPSON Status Monitor 2 veya 3 kullanılamaz.
- ❑ Yönlendirici yoluyla yazdırma yapamazsınız.
- ❑ Ağ yazıcısını aramak için daha fazla zaman harcadığından yazdırma işleminin başlaması daha uzun sürer.

IP Adresini Yazıcının Denetim Masası'ndan Ayarlama

Yazıcıyı ağa bağladıktan sonra, yazdırma sunucusunun IP adresini ayarlamanız gerekir.

IP adresini, alt ağ maskesini ve varsayılan ağ geçidini denetim masasından ayarlamak için aşağıdaki adımları uygulayın.

1. Yazıcınızı açın.
2. SelecType moduna geçmek için, yazıcının kontrol panelindeki **Enter (Giriş)**, **Up (Yukarı)**, **Down (Aşağı)** veya **Back (Geri)** düğmesine bir kez basın. LCD ekranda Information Menu (Bilgi Menüsü) görüntülenir.
3. Network Menu (Ağ Menüsü) görüntülenene kadar **Up (Yukarı)** veya **Down (Aşağı)** düğmesine basın. Sonra **Enter (Giriş)** düğmesine basın.
4. Network I/F = On biçimindeki ifadenin görüntülenmesini bekleyin.

Bunun yerine Network I/F = Off ifadesi görüntüleniyorsa, önce **Enter (Giriş)** düğmesine, sonra da **Up (Yukarı)** veya **Down (Aşağı)** düğmesine basarak Network I/F = On ifadesinin görüntülenmesini sağlayın. Sonra **Enter (Giriş)** düğmesine basın.

5. Network Confis = No ifadesi görüntülenene kadar Up (Yukarı) veya Down (Aşağı) düğmesine basın. Önce Enter (Giriş) düğmesine, sonra da Up (Yukarı) veya Down (Aşağı) düğmesine basarak Network Confis = Yes ifadesinin görüntülenmesini sağlayın. Enter (Giriş) düğmesine basın.
6. Get IP Address = Auto ifadesi görüntülenene kadar Up (Yukarı) veya Down (Aşağı) düğmesine basın. Önce Enter (Giriş) düğmesine, sonra da Up (Yukarı) veya Down (Aşağı) düğmesine basarak Get IP Address = Panel ifadesinin görüntülenmesini sağlayın. Sonra Enter (Giriş) düğmesine basın. Bir IP adresi edinmek için aşağıdaki yöntemleri kullanabilirsiniz.

- Yazıcının denetim masasını kullanarak IP adresini, alt ağ maskesini ve varsayılan ağ geçidini ayarlamak için Panel'i seçin.
- IP adresini bir DHCP sunucusundan almak için Auto (Otomatik) öğesini seçin. Yazıcıyı her sıfırladığınızda veya açtığınızda IP adresi DHCP sunucusundan otomatik olarak alınır.
- arp/ping komutunu kullanarak IP adresini ayarlamak için PING öğesini seçin. Yazdırma sunucusu arp/ping komutuyla ayarlanan IP adresini kullanır. Ayarlar, yazıcı sıfırlandığında veya kapatılıp yeniden açıldığında etkin duruma gelir.

Not:

- Auto (Otomatik) işlevini kullanabilmeniz için, bilgisayarınızda yüklü ve doğru yapılandırılmış bir DHCP sunucusu bulunması gerekir. Ayrıntılı yönergeler için işletim sisteminizin çevrimiçi yardımına bakın.
 - PING öğesini yalnızca arp/ping komutunu kullanarak IP adresini ayarlamak için seçin.
7. IP = 0.0.0.0 görüntülenene kadar Up (Yukarı) veya Down (Aşağı) düğmesine basın. Enter (Giriş) düğmesine basın.

8. İstedığınız değer görüntülenene kadar **Up** (Yukarı) veya **Down** (Aşağı) düğmesine basın. Sonra, değeri ayarlamak için **Enter** (Giriş) düğmesine basın.

Not:

IP adresini, alt ağ maskesini ve varsayılan ağ geçidini ayarlamak için 7. ve 8. adımı tekrarlayın.

9. Yazıcınızı kapatıp, yeniden açın. Başlatma işlemi tamamlanana kadar bekleyin.

Yeni IP adresini doğrulamak için bir ağ durumu sayfası yazdırın.

Not:

- EpsonNet WebAssist'i kullanabilmeniz için, önce IP adresini ayarlamanız gerekir.*
- Yazıcının denetim masasındaki ayarlar hakkında daha fazla bilgi için Başvuru Kılavuzu'na bakın.*

Network Menu (Ağ Menüsü)

Bu öğeler ağ ayarlarını yazıcının denetim masasından yapmakta kullanılır.

Öğe	Ayarlar (varsayılanlar kalın yazıyla gösterilmiştir)
Network I/F (Ağ Arabirimi)	On (Açık), Off (Kapalı)
Network Config (Ağ Ayarları)	No (Hayır), Yes (Evet)
Get IPAddress (IP Adresi Alma)	Panel, Auto (Otomatik), PING
IP	0.0.0.0. ila 255.255.255.255
SM	0.0.0.0. ila 255.255.255.255
GW	0.0.0.0. ila 255.255.255.255

Öge	Ayarlar (varsayılanlar kalın yazıyla gösterilmiştir)
NetWare	On (Açık), Off (Kapalı)
AppleTalk	On (Açık), Off (Kapalı)
NetBEUI	On (Açık), Off (Kapalı)
Rendezvous	On (Açık), Off (Kapalı)
Bağlantı Hızı	Auto (Otomatik), 100 Full (100 Tam), 100 Half (100 Yarım), 10 Full (10 Tam), 10 Half (10 Yarım)
Buffer Size (Arabellek Boyutu)	Normal , Maximum (Maksimum), Minimum (Minimum)

Not:

- Network Menu (Ağ Menüsü) ayarlarının etkin hale gelmesi için yazıcınızı kapatıp, 5 saniyeden fazla bir süre bekleyerek yeniden açmanız gerekir. Bunun yerine, Başvuru Kılavuzunun "Reset Menu" (Sıfırla Menüsü) bölümünde açıklandığı gibi Reset All (Tümünü Sıfırla) işlevini de kullanabilirsiniz.*
- Yazıcıyı sıfırlama işlemi tüm yazdırma işlerinin silinmesini sağlar. Yazıcıyı sıfırlarken Ready (Hazır) ışığı yanıp sönüyor olmamalıdır.*

AUX Menu (Yardımcı Menü)

Bu menü isteğe bağlı arabirim ayarlarını yazıcının denetim masasından denetleyebilmenizi sağlar.

Öge	Ayarlar (varsayılanlar kalın yazıyla gösterilmiştir)
AUX I/F (Yardımcı Arabirim)	On (Açık), Off (Kapalı)
AUX Config* (Yardımcı Yapılandırma)	No (Hayır), Yes (Evet)
Get IPAddress** (IP Adresi Alma)	Panel, Auto (Otomatik), PING
IP**	0.0.0.0 ila 255.255.255.255

Öge	Ayarlar (varsayılanlar kalın yazıyla gösterilmiştir)
SM**	0.0.0.0 ila 255.255.255.255
GW**	0.0.0.0 ila 255.255.255.255
NetWare**	On (Açık), Off (Kapalı)
AppleTalk**	On (Açık), Off (Kapalı)
NetBEUI**	On (Açık), Off (Kapalı)
Rendezvous**	On (Açık), Off (Kapalı)
AUX Init** (Yardımcı Başlat)	-
Buffer Size (Arabellek Boyutu)	Normal , Maximum (Maksimum), Minimum (Minimum)

* Yalnızca ayarlanabilir Network Config ayarı bulunan isteğe bağlı bir arabirim kartı takılı olduğu zaman kullanılabilir. Bu öge Type B türünde bir paralel arabirim kartı olduğunda görüntülenmez.

** Yalnızca AUX Config (Yardımcı Yapılandırma) ayarı olarak **Yes** (Evet) ögesi seçili olduğunda kullanılabilir.

AUX I/F (Yardımcı Arabirim)

İsteğe bağlı bir arabirim kartı takılı olduğunda, yardımcı arabirimini etkinleştirebilmenize veya devre dışı bırakmanıza olanak verir.

Buffer Size (Arabellek Boyutu)

Veri alma ve veri yazdırma için kullanılacak bellek miktarını belirler. **Maximum** (Maksimum) seçildiğinde veri alma için daha fazla bellek ayrılır. **Minimum** (Minimum) seçildiğinde veri yazdırma için daha fazla bellek ayrılır.

Not:

- ❑ *Arabellek Boyutu ayarlarını etkinleştirmek için yazıcıyı beş saniyeden fazla kapalı tutup tekrar açmanız gerekir. Bunun yerine, Başvuru Kılavuzunun "Reset Menu" (Sıfırla Menü) bölümünde açıklandığı gibi Reset All (Tümünü Sıfırla) işlevini de kullanabilirsiniz.*
- ❑ *Yazıcıyı sıfırlama işlemi tüm yazdırma işlerinin silinmesini sağlar. Yazıcıyı sıfırlarken Ready (Hazır) ışığı yanıp sönüyor olmamalıdır.*

arp/ping Komutunu Kullanarak IP Adresini Ayarlama

UNIX veya OS/2 kullanıyorsanız, yazdırma sunucusunun IP adresini ayarlamak için arp ve ping komutunu kullanmanız gerekir. Windows Me/98/95/XP/2000/NT 4.0 sistemlerinde TCP/IP ağını doğru biçimde kurmuşsanız, söz konusu komutları bu sistemlerde de kullanabilirsiniz.

Not:

- ❑ *EpsonNet WinAssist veya EpsonNet WebAssist programındaki TCP/IP menüsünde Set using PING (PING kullanarak ayarla) işlevi etkin duruma getirilmiş olmalıdır. Bu işlev devre dışı durumda ise, arp/ping komutunu kullanarak IP adresini ayarlayamazsınız.*
- ❑ *Yazdırma sunucusuyla bilgisayarın aynı kesimde yer aldığından emin olun.*

Başlamadan önce aşağıdaki bilgilere gereksiniminiz olacaktır:

- ❑ Yazdırma sunucusunun geçerli IP adresi. Ağ yöneticinizden ağdaki diğer aygıtların herhangi biriyle çakışmayan bir IP adresi isteyin. Ağ yöneticisi sizseniz, alt ağınız içinden diğer aygıtların herhangi biriyle çakışmayan bir adres seçin.
- ❑ Yazdırma sunucusunun MAC (Ethernet donanımı) adresi. MAC adresini bir ağ durumu sayfasından öğrenebilirsiniz.

LAN'ı denetleme

Önce, bilgisayarın aynı kesimde diğer bilgisayara ulaşip ulaşmadığını aşağıdaki gibi denetleyin:

1. Varsayılan ağ geçidini, yazdırma sunucusunu kurduğunuz ana makineye ayarlayın.

Ağ geçidi olarak görev yapan bir sunucu veya yönlendirici varsa, o sunucunun veya yönlendiricinin adresini girin. Herhangi bir ağ geçidi yoksa, ağ geçidi adresi olarak bilgisayarınızın IP adresini girin.

2. IP adresi "192.168.100.101" olan bilgisayara ulaşmak istediğinizi varsayın. Komut satırından "ping" uygulayarak bilgisayara erişilip erişilemediğine bakın.
ping 192.168.100.101

3. Bilgisayara erişilebiliyorsa, aşağıdaki sonucu görürsünüz (işletim sisteminize bağlı olarak iletinin tam biçimi ve görüntülenme süresi farklı olabilir):
64 bytes from 192:168:100:101:icmp_seq=0. Time=34.ms

4. Bilgisayara erişilemiyorsa, şöyle bir ileti görebilirsiniz:
PING 192:168:100:101:56 data bytes

Ctrl-C tuşlarına basarsanız, şöyle bir ileti görürsünüz:
192:168:100:101 PING İstatistikleri
3 packets transmitted, 0 packets received,
100% packet loss

Yine işletim sisteminize bağlı olarak, göreceğiniz iletiler buradakinden biraz farklı olabilir. Bilgisayara "ping" uygulayamıyorsanız, şunları gözden geçirin:

- Ping komutundaki adresin doğru olup olmadığına bakın.
- Bilgisayara yapılan Ethernet bağlantısının doğru, tüm hub'ların, yönlendiricilerin vb. açık olup olmadığına bakın.

Yeni IP adresini ayarlama ve gözden geçirme

Ağ yöneticinizden aldığınız yeni yazdırma sunucusu IP adresini ayarlamak için, ping komutu ve arp komutunu -s eki ile birlikte kullanın (bir ARP girişi oluşturun).

Not:

Aşağıdaki örnekte, yazdırma sunucusu nun MAC adresinin 00:00:48:93:00:00 (onaltılı), atayacağınız IP adresinin de 192.168.100.201 (ondalık) olduğunu varsayıyoruz. Komutlara yazarken bu adreslerin yerine kendi değerlerinizi yazın.

1. Komut satırında şunu yazın:
Örnek: arp -s 192.168.100.201 00-00-48-93-00-00
2. Ping uygulayarak IP adresi ayarlamak için ping komutunu yürütün:
Örnek: ping 192.168.100.201
3. Yazdırma sunucusu artık ping'e yanıt verir. Yanıt vermiyorsa, arp -s komutundaki MAC adresini veya IP adresini yanlış yazmış olabilirsiniz. Gözden geçirin ve yeniden deneyin. Hiçbir biçimde sonuç alamıyorsanız, yazdırma sunucusunu yeniden başlatın ve tekrar deneyin.
4. Yeni IP adresinin yazdırma sunucusuna atanmış olup olmadığını öğrenmek için bir ağ durumu sayfası yazdırın.

Not:

IP adresi ping komutuyla ayarlandığında, alt ağ maskesi IP adresinin sınıfına göre otomatik olarak değişir. Ağ ortamınıza göre alt ağ maskesi ve varsayılan ağ geçidini değiştirmek için Windows işletim sisteminde EpsonNet WinAssist'i, Macintosh'ta da EpsonNet MacAssist'i kullanın.

Sabit Disk Sürücü Form Kalıbı Kullanma (Windows)

Bu işlem, form kalıbı verileri ile daha hızlı yazdırmaya olanak verir. Windows kullanıcıları, yazıcıda takılı olan isteğe bağlı sabit disk sürücüsünde kayıtlı bulunan biçim yer paylaşımı verisini kullanabilirler. Ancak, biçim yer paylaşımı verisini yalnızca bir yönetici kaydedebilir veya silebilir. Bu işleme yazıcı sürücüsünde Form Selection (Form Seçimi) iletişim kutusundan erişebilirsiniz.

Not:

- Bu işlem, yazıcı sürücüsünün Basic Settings (Basit Ayarlar) menüsünde Color (Renkli) ayarı Black (Siyah) olarak yapıldığında kullanılamaz.*
- İsteğe bağlı sabit disk sürücüsü takılı değilse bu işlem kullanılamaz.*
- Bu işlemi kullanmak için, Print List (Yazdırma Listesi)'ni yazdırdıktan sonra kayıtlı biçim adını girin.*
- Belgenin çözünürlüğü, kağıt boyutu veya kağıt yönü ayarları kullandığınız biçim yer paylaşımı verisinden farklı ise, belgeyi yer paylaşımı verisiyle yazdıramazsınız.*
- Bu işlem, ESC/Page Color (ESC/Sayfa Rengi) modunda kullanılabilir.*

Biçim yer paylaşımı verisini sabit disk sürücüsüne kaydetme

Biçim yer paylaşımı verisini isteğe bağlı sabit disk sürücüsüne aşağıdaki adımları uygulayarak yalnızca Windows XP/2000/NT 4.0 kullanan bir ağ yöneticisi kaydedebilir.

Not:

- ❑ *Biçim adında yalnızca aşağıdaki karakterler bulunabilir.
A - Z, a - z, 0 - 9 ve ! ') (- _ %*
 - ❑ *Tek renkli bir yazıcıda veya siyah moddaki bir yazıcıda oluşturulan tek renkli biçim yer paylaşımı verisi görüntülenmez.*
1. Yerel bilgisayarın Sabit Disk Sürücüsüne kaydedilecek biçim yer paylaşımı verisini hazırlayın.
 2. Windows XP/2000/NT 4.0'a yönetici olarak oturum açın.
 3. **Windows 2000/NT 4.0: Start (Başlat)**'ı tıklatın, **Settings (Ayarlar)** üzerine gelin ve **Printers (Yazıcılar)**'ı tıklatın.
Windows XP: Start (Başlat)'ı tıklatın, **Control Panel (Denetim Masası)** üzerine gelin, sonra **Printers and Faxes (Yazıcılar ve Fakslar)** simgesini çift tıklatın.
 4. **EPSON AL-CXXXX Advanced** simgesini sağ tıklattıktan sonra **Properties (Özellikler)**'i tıklatın.
 5. **Optional Settings (İsteğe Bağlı Seçenekler)** sekmesini tıklatın.
 6. **Register (Kaydet)** öğesini tıklatın. Register to HDD (Sabit Disk Sürücüsüne Kaydet) iletişim kutusu belirir.
 7. **Form Names (Biçim Adları)** listesinden biçim adını seçin ve **Register (Kaydet)** öğesini tıklatın.

Not:

Form Name (Biçim Adı) listesinde yalnızca kaydedilebilen biçim adları görüntülenir.

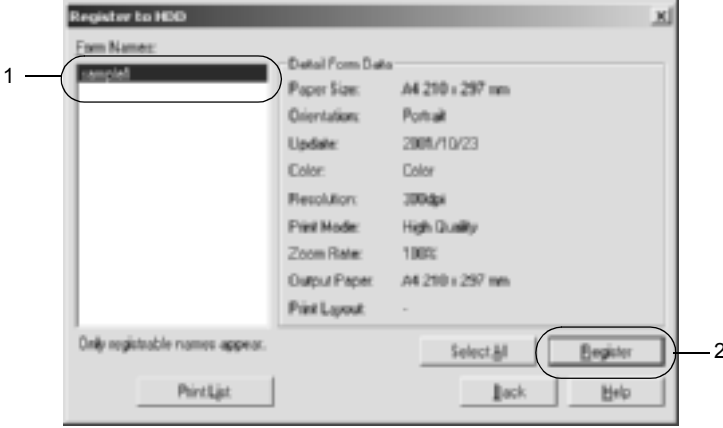

8. Biçim listesini istemcilere dağıtmayı düşünüyorsanız, listeyi yazdırmak için **Print List** (Listeyi Yazdır) öğesini tıklayın.
9. Register to HDD (Sabit Disk Sürücüsüne Kaydet) iletişim kutusunu kapatmak için **Back** (Geri) öğesini tıklayın.
10. Pencereyi kapatmak için **OK Tamam**'ı tıklayın.

Sabit Disk Sürücü yer paylaşımı verisiyle yazdırma

Tüm Windows kullanıcıları isteğe bağlı sabit disk sürücüsünde kayıtlı biçim verisini kullanabilir. Biçim yer paylaşımı verisini kullanarak yazdırma yapmak için şu adımları uygulayın.

1. **Special** (Özel) menüsünü seçin.
2. **Form Overlay** (Biçim Yer Paylaşımı) onay kutusunu işaretleyin ve **Overlay Settings** (Kalıp Ayarları) iletişim kutusunu açmak için **Overlay Settings** (Kalıp Ayarları) düğmesini tıklayın.

3. Form (Biçim) metin kutusunda **No Form name** (Biçim adı yok) öğesini seçin ve **Details** (Ayrıntılar) öğesini tıklayın. Form Selection (Form Seçimi) iletişim kutusu görünür.

Not:

No Form Name (Biçim Adı Yok) öğesi seçili olmalıdır. Herhangi bir biçim adı seçerseniz başka bir iletişim kutusu açılır.

4. **Printer's HDD** (Yazıcının Sabit Disk Sürücüsü) öğesini tıklayıp, kayıtlı biçim adını girin. Kayıtlı biçim yer paylaşımı verisinin bir listesini almak istiyorsanız, yazdırmak için **Print List** (Listeyi Yazdır) öğesini tıklattıktan sonra biçim adını gözden geçirin. Ayrıca, biçim yer paylaşımı verisinin örnek bir çıktısını istiyorsanız, biçim adını girip **Print Sample** (Örnek Yazdır) düğmesini tıklayın.



5. Biçim yer paylaşımı verisini belgenin arka planı veya ön alanı olarak yazdırmak için **To Back** (Arkaya) veya **To Front** (Öne) öğesini seçin.
6. Verileri yazdırmak için **OK** (Tamam)'ı tıklayın.

Biçim yer paylaşımı verisini sabit disk sürücüsünden silme

İsteğe bağlı sabit disk sürücüsündeki biçim yer paylaşımı verisini aşağıdaki adımları uygulayarak yalnızca Windows XP/2000/NT 4.0 kullanan bir ağ yöneticisi silebilir veya üzerinde değişiklik yapabilir.

1. Windows XP/2000/NT 4.0'a yönetici olarak oturum açın.
2. **Windows 2000/NT 4.0:** Start (Başlat)'ı tıklatın, Settings (Ayarlar) üzerine gelin ve Printers (Yazıcılar)'ı tıklatın.
Windows XP: Start (Başlat)'ı tıklatın, Control Panel (Denetim Masası) üzerine gelin, sonra Printers and Faxes (Yazıcılar ve Fakslar) simgesini çift tıklatın.
3. EPSON AL-CXXXX Advanced simgesini sağ tıklattıktan sonra Properties (Özellikler)'i tıklatın.
4. Optional Settings (İsteğe Bağlı Seçenekler) menüsünü tıklatın.
5. Delete (Sil) öğesini tıklatın. Delete from HDD (Sabit Disk Sürücüsü'nden Sil) iletişim kutusu belirir.
6. Biçim verisinin tümünü silmek istiyorsanız, All (Tümü) düğmesini tıklatın, sonra Delete (Sil) öğesini tıklatın. Verinin yalnızca bir kısmını silmek istiyorsanız, Selected (Seçili) düğmesini tıklattıktan sonra Form Name (Biçim Adı) düzenleme kutusuna biçim adını girip, Delete (Sil) öğesini tıklatın.

Not:

Kayıtlı biçim verisinin bir listesini almak istiyorsanız, yazdırmak için Print List (Listeyi Yazdır) öğesini tıklatın ve biçim adını doğrulayın.

Ayrıca, form verilerinin örnek bir yazılı çıktısı gerekirse, form adını girin ve Print Sample (Örnek Yazdır) düğmesini tıklatın.



7. Back (Geri) öğesini tıklatın.
8. İletişim kutusunu kapatmak için OK (Tamam)'ı tıklatın.

Yazıcı Sürücüsünü Otomatik Olarak Dağıtma

Yazıcı sürücüsünü otomatik olarak dağıtma işlevi sayesinde yazıcı sürücüsü ağ üzerindeki istemcilere kolayca dağıtılabılır.

Ağ yöneticisi yazıcı sürücüsünü bir bilgisayara depolar, istemciler de bu bilgisayara erişerek sürücüyü otomatik olarak yüklerler. Böylece yükleme işlemi oldukça basitleşir. Ayrıca, aşağıdaki yöntemler de kullanılabilir.

EpsonNet WebManager

Önce yazıcı sürücüsünü, EpsonNet WebManager programını kurduğunuz bilgisayara depolayın. Sonra bilgisayarın URL'sini istemcilerinize bildirin. İstemciler URL'ye eriştiklerinde, bilgisayarda depolanmış olan yazıcı sürücüsü otomatik olarak kendi bilgisayarlarına yüklenir.

EpsonNet NDPS Ağ Geçidi

EpsonNet NDPS Gateway, NetWare'nin NDPS (Novell Distributed Print Services) ortamındaki EPSON yazıcının durumunu izlemek ve yazdırmak için kullanabileceğiniz bir ağ geçidi yazılımıdır.

Yazıcı sürücüsünü Resource Management Service (RMS) (Kaynak Yönetim Hizmeti)'ne kopyalamak için EpsonNet NDPS Gateway programının Setup (Kur) aracını kullanın. Yazıcı sürücüsü RMS'ye yüklendikten sonra, otomatik olarak iş istasyonlarına yüklenir. Bu işlem Windows Me/98/95/2000/NT 4.0 ile birlikte kullanılabilir.

Çevirmeli Bağlantı Yönlendiricisi Kullanımı İle İlgili Yönergeler

Bu bölüm çevirmeli bağlantı yönlendiricisinin kullanımı ile ilgili açıklamalar içerir.

DHCP yazıcıya IP adresi atamak için kullanılır ve Dinamik DNS işlevi desteklenmezse, yazıcıyı her açtığınızda yazıcı bağlantı noktası ayarını değiştirmeniz gerekir. Bu nedenle, aşağıdaki yöntemlerden birini kullanarak yazdırma sunucusu için geçerli bir IP adresi ayarlamanız önerilir.

- ❑ Yazdırma sunucusunun IP adresini doğru ayarlamalısınız. EpsonNet WinAssist veya MacAssist programını kullanın. Bkz. "TCP/IP" sayfa 64 veya "TCP/IP" sayfa 94.

- ❑ Yazdırma sunucusunu, DHCP işlevi bağımlı olarak belirtin.
- ❑ DHCP işlevinin kendine özgü adresini ayarlayın.

Not:

- ❑ *Bu adımları uygulamak istemiyorsanız NetBEUI yazdırma yöntemini kullanın.*
- ❑ *DHCP işlevinin kapsam aralığı, bağı, özel adresi hakkında daha fazla bilgi için Çevirmeli Bağlantı yönlendiricisinin kılavuzuna bakın.*

Evrensel Tak ve Kullan İşlevi

Yazıcınızı ağa bağladığınızda, yazıcıya otomatik olarak bir IP adresi atanır ve yazıcının simgesi My Network Places (Ağ Bağlantıları) klasöründe belirir. Yazıcı hakkında temel bilgileri (üretici, model adı, yeri, yönetici adı, vb.) almak için yazıcının simgesini çift tıklatarak EpsonNet WebAssist programına erişebilirsiniz.

My Network Places (Ağ Bağlantıları) klasöründen yazıcının simgesini sağ tıklayıp Properties (Özellikler)'i seçin. Yazdırma sunucusu hakkında kısa bilgileri gözden geçirebilirsiniz.

Bu işlevi kullanmak için, Windows Me veya sonraki işletim sistemlerine Evrensel Tak ve Kullan'ın yüklenmiş olması gerekir. Evrensel Tak ve Kullan'ın nasıl yükleneceği hakkında bilgi için Windows Me çevrimiçi yardımına bakın.

Not:

Evrensel Tak ve Kullan işlevini kullanmadan önce, EpsonNet WinAssist veya WebAssist programında bu özelliği ON (AÇIK) biçiminde etkinleştirmeniz gerekir. Bkz. "TCP/IP" sayfa 64 veya "EpsonNet WebAssist Kullanarak Yazdırma Sunucusunu Yapılandırma" sayfa 212.

Yazılımı Kaldırma

Ađ yazılımını kaldırmak için ařađıdaki adımları izleyin.

Windows Me/98/95/2000/NT 4.0

1. Start (Bařlat)'ı tıkladın, Settings (Ayarlar)'ın üzerine gelin ve Control Panel (Denetim Masası)'nı seęin.
2. Add or Remove Programs (Program Ekle/Kaldır) simgesini çift tıkladın.
3. Kaldırmak istediđiniz programı seęip, Add/Remove (Ekle/Kaldır) düđmesini (Windows Me/98/95/NT 4.0) veya Change/Remove (Deđiřtir/Kaldır) düđmesini (Windows 2000) tıkladın.
4. Kaldırmayı tamamlamak için ekrandaki yönergeleri izleyin.

Windows XP

1. Start (Bařlat)'ı tıkladın, Control Panel (Denetim Masası)'nı tıkladın, sonra Add or Remove Programs (Program Ekle/Kaldır)'ı tıkladın.
2. Change or Remove Programs (Program Deđiřtir/Kaldır) simgesini tıkladın.
3. Kaldırmak istediđiniz programı seęin ve Change/Remove (Deđiřtir/Kaldır) düđmesini tıkladın.
4. Kaldırmayı tamamlamak için ekrandaki yönergeleri izleyin.

Macintosh

1. EpsonNet MacAssist Installer (EpsonNet MacAssist Yükleyci) simgesini çift tıklatın.
2. Continue (Sürdür) düğmesini tıklatın.
3. License (Lisans) iletişim kutusunda License Agreement (Lisans Anlaşması)'nı okuyup Accept (Kabul Et) düğmesini tıklatın.
4. Açılan menüden Uninstall (Kaldır) öğesini seçin.
5. Uninstall (Kaldır) düğmesini tıklatın.
6. Kaldırmayı tamamlamak için ekrandaki yönergeleri izleyin.

Not:

EpsonNet MacAssist'i MacAssistxxx klasörünü (Mac OS 8.x to 9.x) veya EpsonNet MacAssist OSX x.xx klasörünü (Mac OS X) Trash (Geri Dönüşüm Kutusu)'na sürükleyerek de kaldırabilirsiniz.

Dizin

Rakamlar

10Base/100Base ışığı, 15

A

Ağ durumu sayfası, 265

Alt ağ maskesi, 44, 50, 215

Arama seçenekleri, 57, 59, 89, 90

arp, 277, 279

Automatic Private IP Addressing (APIPA;
Otomatik Özel IP Adresi), 44, 50,
215

B

Bindery öykünmesi, 141, 142

Bölge, 76, 98

C

Controlled Access Printers (Sınırlı Erişilen
Yazıcılar), 162, 168

Ç

Çevirmeli ağ, 169

Çevirmeli bağlantı yönlendiricisi, 286

D

Dinamik DNS, 46, 52, 216

E

Epson_lpr, 187, 189

EpsonNet

Direct Print, 183

Internet Print, 199

MacAssist, 47, 87

MacAssist EasySetup, 101

WebAssist, 211

WebManager, 249

WinAssist, 41, 53

WinAssist EasySetup, 81

Evrensel Tak ve Kullan, 46, 52, 217

F

ftp, 181

H

HDD biçim yer paylaşımı, 280

I

İnternet üzerinden yazdırma, 201, 206

İnternet Yazdırma Protokolü, 199

IntranetWare, 142, 143

IP adresi, 43, 49, 213, 260, 272, 277

IP adresini ayarlama, 41, 47, 212, 272, 277

i

İşletim ortamı, 13

L

LED'ler, 15

LPR süzgeçleri, 173

M

MAC adresi, 63, 93, 236

Microsoft network, 74, 242

N

NDPS, 157

NDPS Manager, 161

NDPS Printer Agent (Yazıcı Aracısı), 162,
163
NDS, 141
NetWare, 68, 237
3.x, 142, 144
4.x, 142, 143, 148, 151
5.x, 143, 151, 157
6.0, 143, 151, 157

P

Parola
EpsonNet MacAssist, 100
EpsonNet WebAssist, 247
EpsonNet WinAssist, 80
PCONSOLE, 144, 158
Ping, 278
Print Server (Yazdırma Sunucusu)
modu, 68, 140, 142, 143, 169, 237
Protokoller, 13
Public Access Printers (Ortak Erişilen
Yazıcılar), 162, 168

R

Remote Printer (Uzak Yazıcı) modu, 73,
140, 144, 148, 151, 169, 238
Reset (Sıfırla), 220, 247
Return to default (Varsayılan ayara dön)
düğmesi, 63, 93, 247
RJ-45 bağlantı ucu, 16

S

SAP Adı, 165

T

TCP/IP, 42, 49, 214
Timeout (Zaman Aşımı) seçeneği, 56, 88

U

UNIX, farklı işletim sistemi için
yapılandırma, 175

V

Varsayılan ağ geçidi, 44, 50, 215
Veri aktarım ışığı, 15

Y

Yazıcıyı başlatma, 266
Yazıcıyı kullanma yolları
Macintosh, 130
NetWare, 139
OS/2, 132
UNIX, 173
Windows 2000, 119
Windows Me/98/95, 107
Windows NT 4.0, 126
Windows XP, 112
Yönlendirici, 44, 50, 215
Yükleme
EpsonNet Direct Print, 184
EpsonNet Internet Print, 200
EpsonNet MacAssist, 40
EpsonNet NDPS Ağ Geçidi, 159
EpsonNet WebManager, 253
EpsonNet WinAssist, 39