Glossaire

Les définitions suivantes s'appliquent spécifiquement aux imprimantes.

application

Logiciel permettant d'exécuter une tâche particulière, traitement de texte ou gestion financière, par exemple.

ASCII

American Standard Code for Information Interchange (code américain standard pour les échanges d'informations). Il s'agit d'un système de codification normalisée permettant d'attribuer des codes numériques aux lettres et symboles.

bandes

Lignes horizontales pouvant apparaître sur certaines impressions de graphismes. Ce phénomène se produit lorsque la tête d'impression n'est pas correctement alignée. Voir aussi "MicroWeave".

bit

Valeur binaire (0 ou 1) représentant la plus petite unité d'information utilisée par une imprimante ou un ordinateur.

buses

Tubes fins situés dans la tête d'impression et par lesquels l'encre est projetée sur le papier. La qualité d'impression diminue lorsque les buses sont obturées.

câble d'interface

Câble qui relie l'ordinateur à l'imprimante.

caractères par pouce (cpi ou cpp)

Unité de mesure de la taille des caractères de texte, parfois appelée pas.

cartouche d'encre

Cartouche qui contient l'encre nécessaire pour l'impression.

CMJN

Cyan (bleu-vert), magenta, jaune et noir. Couleurs des encres utilisées pour l'impression couleur selon le modèle de couleurs soustractives.

ColorSync

Application Macintosh destinée à faire correspondre les couleurs obtenues à l'impression avec les couleurs affichées à l'écran (« WYSIWYG »). Ce logiciel imprime les couleurs telles qu'elles s'affichent à l'écran.

correspondance des couleurs

Méthode de traitement des données de couleur qui permet de faire correspondre avec précision les couleurs affichées à l'écran avec les couleurs imprimées. Il existe de nombreux logiciels permettant d'effectuer ces opérations.

couleurs soustractives

Couleurs produites par des pigments qui absorbent certaines ondes de la lumière et en reflètent d'autres. Voir aussi "CMJN".

cpi (ou cpp)

Voir "caractères par pouce (cpi ou cpp)".

défaut (par)

Valeur ou paramètre activé à la mise sous tension, à l'initialisation ou à la réinitialisation de l'imprimante.

demi-tons

Trame de points noirs ou colorés utilisée pour reproduire une image.

Détails plus fins

Ce paramètre du logiciel d'impression permet d'obtenir automatiquement des impressions plus nettes et plus précises, en particulier pour le texte. Ce réglage peut toutefois augmenter le temps d'impression.

diffusion

Méthode de restitution des demi-tons selon laquelle les points sont disposés d'une manière ordonnée. Elle est particulièrement adaptée à l'impression d'images avec des aplats de couleurs, comme les diagrammes ou les graphiques.

diffusion d'erreur

Procédé consistant à « mélanger » les points d'une couleur aux points des couleurs adjacentes dans le but de recréer des couleurs naturelles. Grâce à cette technique, l'imprimante produit d'excellentes couleurs et des dégradés très fins. Cette méthode est recommandée pour l'impression de documents comportant des graphismes détaillés et des images de qualité photographique.

DMA

Direct Memory Access (accès direct à la mémoire). Fonction de transfert des données qui ne passe pas par l'unité centrale de l'ordinateur et permet d'établir une communication directe entre un ordinateur et des périphériques (imprimantes, par exemple) et entre deux périphériques.

dpi (ou ppp)

Points par pouce. Unité de mesure de la résolution. Voir aussi "résolution".

ESC/P

Abréviation de *EPSON Standard Code for Printers* (code standard EPSON pour les imprimantes), autrement dit ensemble de commandes qui vous permet de piloter votre imprimante à partir de votre ordinateur. Il est normalisé pour toutes les imprimantes EPSON et est pris en charge par la plupart des applications pour ordinateur personnel.

ESC/P 2

Version améliorée du langage de commande d'imprimante ESC/P. Il permet d'accéder à des fonctions comparables à celles des imprimantes laser, telles que des polices vectorielles et des fonctions graphiques avancées.

file d'attente

En réseau, les impressions dirigées vers l'imprimante lorsque celle-ci est occupée sont transmises à une file d'attente jusqu'à ce qu'elle soit à nouveau disponible.

ICM (Image Color Matching, correspondance des couleurs)

Méthode de correspondance des couleurs utilisée par Windows 95, 98 et 2000 pour faire correspondre automatiquement les couleurs imprimées avec celles qui s'affichent à l'écran.

impression économique

Mode d'impression selon lequel les images sont imprimées avec un nombre limité de points afin d'économiser l'encre.

impression rapide

Impression bidirectionnelle des images dans laquelle la tête d'impression se déplace d'avant en arrière, ce qui permet d'accélérer l'impression.

imprimante locale

Imprimante directement connectée au port de l'ordinateur par un câble d'interface.

initialisation

Rétablissement des valeurs par défaut de l'imprimante (ensemble des paramètres prédéfinis). Cette procédure est exécutée à chaque mise sous tension ou réinitialisation de l'imprimante.

interface

Connexion entre l'ordinateur et l'imprimante. Une interface parallèle transmet les données caractère par caractère ou code par code. Une interface série transmet les données bit par bit.

interface parallèle

Voir "interface".

interface série

Voir "interface".

interface USB

Interface *Universal Serial Bus* (à bus série universel). Permet à l'utilisateur de raccorder jusqu'à 127 périphériques (claviers, souris et imprimantes, par exemple) à l'ordinateur par le biais d'un seul port universel. Les concentrateurs USB vous permettent d'ajouter d'autres ports. Voir aussi "interface".

jet d'encre

Méthode d'impression selon laquelle chaque lettre ou symbole est formé par la projection précise d'encre sur le papier.

lecteur

Unité de mémoire telle qu'un lecteur de CD-ROM, de disque dur ou de disquette. Sous Windows, une lettre est attribuée à chaque lecteur pour faciliter son identification.

lissage des bords

Amélioration de la qualité d'impression des images basse résolution par lissage des lignes et des bords crénelés. Ce paramètre est sans effet sur les images haute résolution ou sur le texte.

logiciel d'impression

Le logiciel d'impression livré avec l'imprimante comprend un pilote et des utilitaires d'impression. Le pilote offre un vaste choix de paramètres vous permettant de tirer le meilleur parti de votre imprimante. Les utilitaires permettent de vérifier l'état de l'imprimante et de la conserver dans un état de fonctionnement optimal. Voir aussi "*pilote*" et "*utilitaires*".

luminosité

Aspect plus ou moins clair d'une image.

mémoire

Partie du système électronique de l'imprimante utilisée pour stocker les données. Certaines informations sont permanentes et permettent de contrôler le fonctionnement de l'imprimante. Les informations envoyées à l'imprimante à partir de l'ordinateur sont stockées temporairement. Voir aussi "*RAM*" et "*ROM*".

mémoire tampon

Partie de la mémoire de l'imprimante utilisée pour stocker les données avant leur impression.

MicroWeave

Mode d'impression selon lequel les images sont imprimées par incréments plus fins afin de réduire la probabilité d'apparition de bandes et de produire des images de qualité laser. Voir aussi "*bandes*".

Miroir horizontal

Ce paramètre du logiciel d'impression inverse automatiquement le document de gauche à droite.

monochrome

Impression avec une seule couleur d'encre, généralement le noir.

niveaux de gris

Echelle des nuances de gris allant du noir au blanc. Cette méthode permet de représenter les couleurs sur une impression en noir et blanc.

octet

Unité d'information composée de huit bits.

pilote

Logiciel qui envoie des instructions à un périphérique pour que celui-ci exécute les actions demandées par l'utilisateur. Par exemple, le pilote d'impression reçoit les données à imprimer en provenance du logiciel de traitement de texte, puis transmet à l'imprimante les instructions nécessaires pour les imprimer.

L'ensemble constitué par le pilote d'impression et les utilitaires est appelé le « logiciel d'impression ». Voir aussi "*logiciel d'impression*".

pilote d'impression

Voir "pilote".

police

Style d'un jeu de caractères auquel est attribué un nom.

port

Canal d'interface par lequel transitent les données transmises entre périphériques.

PRINT Image Matching

Ce système permet de réaliser facilement des impressions d'une qualité étonnante en associant un appareil photo numérique doté de la fonction PRINT Image Matching et une imprimante gérant ce type de correspondance. Les commandes d'impression sont associées aux données photo pendant la prise de vues, puis exécutées par l'imprimante afin de produire des photos avec un niveau de correspondance couleur répondant de façon optimale aux objectifs des montages numériques.

RAM

Random Access Memory. Partie de la mémoire de l'imprimante utilisée comme tampon et espace de stockage des caractères définis par l'utilisateur. Les données stockées dans la RAM sont perdues lorsque l'imprimante est mise hors tension.

réinitialisation

Opération consistant à rétablir les paramètres par défaut de l'imprimante en mettant celle-ci hors puis sous tension.

résolution

Nombre de points par pouce utilisés pour reproduire une image.

ROM

Read Only Memory. Partie de la mémoire de l'imprimante qui peut être lue mais qui ne peut pas être utilisée pour stocker des données. Les informations contenues dans la ROM sont conservées lorsque l'imprimante est mise hors tension.

RVB

Rouge, vert et bleu. Ces couleurs, produites lors du balayage des luminophores de l'écran d'ordinateur, sont utilisées afin de créer le modèle de couleurs additives.

spool manager

Logiciel qui convertit les données à imprimer en codes compris par l'imprimante. Voir aussi "spoule".

spoule

Première étape du processus d'impression au cours de laquelle le logiciel convertit les données à imprimer en codes compris par l'imprimante. Ces données sont envoyées directement à l'imprimante ou au serveur d'impression.

sRGB

Méthode de gestion des couleurs utilisée pour préserver la cohérence des couleurs entre les périphériques acceptant la norme sRGB.

Status Monitor

Logiciel permettant de vérifier l'état de l'imprimante.

support

Supports sur lesquels s'impriment les données : enveloppes, papier ordinaire, papiers spéciaux et films transparents.

test de fonctionnement

Méthode de contrôle du fonctionnement de l'imprimante. Lorsque vous procédez à un test de fonctionnement de l'imprimante, celle-ci imprime le numéro de version de la ROM, la page de code, le niveau d'encre et un motif de test des buses.

utilitaires

Logiciels permettant de contrôler et de gérer l'imprimante. L'ensemble constitué par les utilitaires et le pilote d'impression est appelé le « logiciel d'impression ». Voir aussi "logiciel d'impression".

utilitaires d'impression

Voir "utilitaires".

WYSIWYG

Acronyme de *What-you-see-is-what-you-get* (tel écran, telle impression). Ce terme désigne un système permettant d'obtenir une impression identique à ce qui est affiché sur l'écran de l'ordinateur.

zone imprimable

Zone d'une page sur laquelle l'imprimante peut effectivement imprimer. En raison des marges, cette zone est inférieure au format physique de la page.

Impression sous Windows

Présentation du logiciel d'impression

Le logiciel d'impression livré avec l'imprimante comprend un pilote et des utilitaires d'impression. Le pilote offre un vaste choix de paramètres vous permettant de tirer le meilleur parti de votre imprimante. Les utilitaires permettent de vérifier l'état de l'imprimante et de la conserver dans un état de fonctionnement optimal.

Le logiciel d'impression propose les menus, les paramètres et les utilitaires indiqués ci-dessous.

Menu	Paramètres du pilote d'impression
Principal	Support, Mode, Couleur, Aperçu avant impression
Papier	Alimentation, Copies, Orientation, Zone imprimable
Disposition	Impression proportionnelle, Impression Recto-verso, Multi-Pages, Filigrane
	Utilitaires
Utilitaire	EPSON Status Monitor 3, Vérification des buses, Nettoyage des têtes, Alignement des têtes, Vitesse & Progression (boîte de dialogue)

Ce chapitre comprend une description des paramètres et des utilitaires disponibles dans ces menus.

Pour tout problème rencontré lors de l'utilisation du logiciel d'impression, reportez-vous à la Résolution des problèmes ou connectez-vous au site Web du Support technique pour obtenir de l'aide en cliquant sur Support technique dans le menu Principal du logiciel d'impression.

Remarque :

Selon le pays d'utilisation, la Résolution des problèmes risque de ne pas être disponible.

Comment obtenir des informations supplémentaires

Pour plus d'informations sur l'utilisation du logiciel d'impression, reportez-vous aux sections "Paramétrage du menu Principal", "Paramétrage du menu Papier" ou "Paramétrage du menu Disposition".

Pour plus d'informations sur les utilitaires d'impression, reportez-vous à la section "Utilitaires d'impression".

Remarque :

Les fonctions disponibles avec le logiciel d'impression varient en fonction de la version de Windows utilisée.

L'aide en ligne vous permet d'obtenir des informations supplémentaires sur le logiciel d'impression. Pour plus d'informations sur l'accès à l'aide, reportez-vous à la section "Accès aux informations de l'aide en ligne".

Démarrage du logiciel d'impression

Vous pouvez démarrer le logiciel d'impression à partir des applications Windows courantes, ou du menu Démarrer de Windows.

Lorsque vous démarrez le logiciel d'impression à partir d'une application Windows, les paramètres que vous définissez ne s'appliquent qu'à l'application en cours.

Lorsque vous démarrez le logiciel d'impression à partir du menu Démarrer, les paramètres que vous définissez s'appliquent à l'ensemble des applications Windows.

Reportez-vous à la section concernée ci-dessous.

A partir des applications Windows

Pour démarrer le logiciel d'impression, procédez comme suit.

1. Dans le menu Fichier, cliquez sur Imprimer, Mise en page ou autre commande équivalente.
2. Dans la boîte de dialogue qui s'affiche, cliquez sur Imprimante, Configuration, Options ou Propriétés, ou autre bouton équivalent. (En fonction des applications utilisées, il est possible que vous ayez à cliquer sur plusieurs de ces boutons.) Le logiciel d'impression démarre.

A partir du menu Démarrer

Pour démarrer le logiciel d'impression, procédez comme suit.

1. Cliquez sur Démarrer, pointez sur Paramètres, puis cliquez sur Imprimantes.
2. Pour Windows Me, 98 et 95, sélectionnez l'imprimante, puis cliquez sur Propriétés dans le menu Fichier.

Pour Windows 2000, sélectionnez l'imprimante, puis cliquez sur Options d'impression dans le menu Fichier.

Pour Windows NT 4.0, sélectionnez l'imprimante, puis cliquez sur Valeurs par défaut du document dans le menu Fichier.

Le logiciel d'impression démarre.

Paramétrage du menu Principal

Vous pouvez paramétrer les options Support, Mode, Couleur et Aperçu avant impression dans le menu Principal. Reportez-vous à la section concernée.

Paramétrage de l'option Support

Le paramètre défini pour l'option Support conditionne les autres paramètres, et doit donc toujours être sélectionné en premier.

Dans le menu Principal, sélectionnez le paramètre de l'option Support qui correspond au papier chargé dans l'imprimante. Pour connaître votre type de support, consultez la liste ci-après ("Papier ordinaire") et choisissez le Support correspondant à la catégorie à laquelle il appartient (indiquée en plus gros caractères et en gras). Plusieurs paramètres sont disponibles pour certains supports.

Remarque :

Pour connaître les informations les plus récentes sur les supports disponibles, consultez notre site Web local. Reportez-vous à la section "Site Web Epson France".

Papier ordinaire

Papier ordinaire	
Papier ordinaire jet d'encre Premium (A4)	S041214
Papier Blanc Brillant (A4)	S041442

Papier Couché 360 dpi

Papier couché 360 dpi (A4)	S041059
Papier couché 360 dpi (A3)*	S041065
Papier couché 360 dpi (A3+)*	S041066
Papier transfert T-shirts (A4)	S041154
Papier transfert T-shirts (A3)*	S041238

Papier couché qualité photo

Papier couché qualité photo (A4)	S041061
Papier couché qualité photo (A4+)	S041067
Papier couché qualité photo (A3)*	S041068
Papier couché qualité photo (A3+)*	S041069
Cartes jet d'encre qualité photo (A6)	S041054
Feuilles adhésives qualité photo (A4)	S041106
Cartes de vœux jet d'encre 5 × 8 pouces (avec enveloppes)	S041148

Papier Mat Épais

Papier mat épais (A4)	S041256
Papier mat épais (A3)*	S041261
Papier mat épais (A3+)*	S041264

Papier Photo

Papier photo (A4)	S041140
Papier photo (A3)*	S041142
Papier photo (A3+)*	S041143
Papier photo (100 × 150 mm - avec prédécoupe)	S041134
Papier photo (100 × 150 mm - sans prédécoupe)	S041255
Papier photo (200 × 300 mm)	S041254
Papier photo (329 mm × 10 m)	S041233
Papier photo panoramique (210 × 594 mm)	S041145

Film glacé photo EPSON

Film glacé qualité photo (A6)	S041107
Film glacé qualité photo (A4)	S041071
Film glacé qualité photo (A3)*	S041073
Film glacé qualité photo (A3+)*	S041074
Autocollants photo 16 (A6) + CD-ROM	PAEFS0006
Autocollants photo 16 (A6) sans CD-ROM	PAEFS0008
Autocollants photo 4 (A6) + CD-ROM	PAEFS0011

Transparent jet d'encre

Transparents jet d'encre (A4)	S041063
-------------------------------	---------

Papier Photo Premium

Papier photo Premium (A4)	S041287
Papier photo Premium (A3)*	S041315
Papier photo Premium (A3+)*	S041316
Papier photo Premium EPSON (100 mm x 8 m)	S041303
Papier photo Premium (210 mm x 10 m)	S041377
Papier photo Premium (329 mm x 7 m)*	S041379
Papier photo Premium Semi-glacé (A4)	S041332

Film rétroéclairé

Film rétroéclairé (A3)*	S041131
-------------------------	---------

* Disponible uniquement pour l'imprimante EPSON Stylus Photo 1290.

Remarque :

La disponibilité des supports spéciaux varie en fonction du pays.

Paramétrage de l'option Mode

Les paramètres de Mode du menu Principal sont organisés de manière à vous offrir trois niveaux de contrôle sur le logiciel d'impression. Ils sont expliqués ci-après.

Automatique	Méthode la plus rapide et la plus simple pour lancer une impression. Pour plus d'informations, reportez-vous à la section "Utilisation du mode Automatique".
PhotoEnhance	Méthode offrant un vaste choix de paramètres de correction d'image conçus spécialement pour les photographies. Pour plus d'informations, reportez-vous à la section "Utilisation du mode PhotoEnhance".

Avancé (Personnalisé)	Méthode qui permet de sélectionner une configuration prédéfinie ou personnalisée, adaptée au document à imprimer. Lorsque ce paramètre est sélectionné, le bouton Plus d'options est disponible et permet d'accéder à la boîte de dialogue correspondante. Pour plus d'informations, reportez-vous à la section "Utilisation du mode Avancé (Personnalisé)".
------------------------------	--

Ce menu vous permet de modifier les paramètres généraux de Mode qui affectent la qualité d'impression globale, mais vous pouvez aussi modifier les paramètres particuliers de vos impressions à l'aide des menus Papier et Disposition. Pour plus d'informations, reportez-vous aux sections "Paramétrage du menu Papier" ou "Paramétrage du menu Disposition".

Reportez-vous à la section concernée ci-dessous.

Utilisation du mode Automatique

Lorsque vous choisissez le mode Automatique dans le menu Principal, le logiciel d'impression sélectionne automatiquement tous les autres paramètres en fonction des choix que vous avez effectués pour Support et Couleur. Pour définir le paramètre de l'option Couleur, reportez-vous à la section "Paramétrage de l'option Couleur". Pour définir le paramètre de l'option Support, reportez-vous à la section "Paramétrage de l'option Support".



Remarques :

- ❑ En mode Automatique, l'affichage d'un curseur sous l'option Avancé est fonction du paramètre sélectionné dans la liste Support. Il vous permet de choisir les paramètres de qualité et de vitesse d'impression. Sélectionnez Qualité lorsque la qualité d'impression est plus importante que la vitesse.

- ❑ *La plupart des applications Windows permettent de spécifier des paramètres de format du papier et de mise en page qui prennent le pas sur ceux définis dans le logiciel d'impression. Toutefois, si votre application ne propose pas ces paramètres, vérifiez ceux du menu Papier du logiciel d'impression.*

Utilisation du mode PhotoEnhance

Le mode PhotoEnhance offre un vaste choix de paramètres de correction d'image que vous pouvez appliquer aux images photographiques avant de les imprimer. PhotoEnhance n'affecte pas les données d'origine.



Remarques :

- ❑ *Ce mode n'est disponible que pour l'impression de données couleur 8, 16, 24 ou 32 bits.*

- ❑ *L'impression en mode PhotoEnhance risque d'accroître la durée nécessaire à l'impression, selon le système d'exploitation que vous utilisez et la quantité de données que contient l'image.*
- ❑ *Vous ne devez pas utiliser ce mode si Papier rouleau est sélectionné pour l'option Alimentation dans le menu Papier.*

Vous pouvez choisir les paramètres suivants.

Standard	Ce paramètre propose une correction d'image convenant à la majorité des photographies. Essayez-le en premier.
Portrait	Ce paramètre convient parfaitement pour les photographies de personnes.
Paysage	Ce paramètre convient pour les photographies prises en extérieur (montagne, ciel, océan, etc.).
Atténuation	Ce paramètre applique un flou artistique à vos photographies.
Sépia	Ce paramètre applique un ton sépia à vos photographies.

La sélection de PhotoEnhance active la case à cocher Appareil photo numérique. Cochez-la si vous souhaitez que vos images prises à l'aide d'un appareil photo numérique soient imprimées avec l'aspect lisse et naturel des photographies prises avec un appareil photo classique.

Utilisation du mode Avancé (Personnalisé)

La sélection du mode Avancé (Personnalisé) active la liste Config. personnalisée, dans laquelle vous pouvez sélectionner une méthode de correspondance des couleurs. Vous pouvez également créer et enregistrer vos propres paramètres. Pour plus d'informations sur la création de paramètres personnalisés, reportez-vous à la section "Paramétrage du mode Avancé (Plus d'options)".

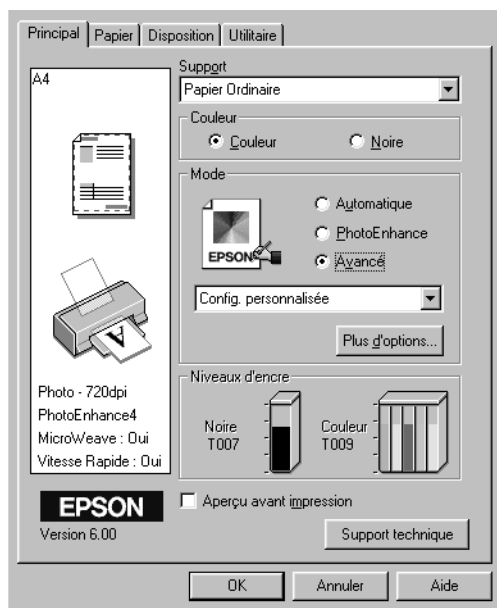

Par défaut, vous pouvez choisir les paramètres suivants.

Paramètre prédéfini	Description
Economie	Ce paramètre convient pour l'impression de brouillons.
Méthode de correspondance des couleurs	

ICM (Windows 95, 98 et 2000)	Cette méthode permet d'ajuster automatiquement les couleurs de l'impression en fonction de celles qui s'affichent à l'écran. ICM signifie Image Color Matching (correspondance des couleurs).
sRGB	Cette méthode convient pour la correspondance des couleurs avec d'autres périphériques sRGB.

Lorsque vous sélectionnez une configuration personnalisée, les autres paramètres, tels que Qualité d'impression et Couleur sont définis automatiquement. Cette modification apparaît dans la partie gauche du menu Principal.

Pour sélectionner une configuration personnalisée, procédez comme suit.

1. Sélectionnez le mode **Avancé** dans le menu Principal.
2. Dans la liste Config. personnalisée, choisissez le paramètre le mieux adapté au type de document ou d'image que vous souhaitez imprimer.
3. Avant d'imprimer, vérifiez les paramètres des options Support et Couleur, qui peuvent avoir été modifiés par la configuration personnalisée que vous avez sélectionnée. Pour plus d'informations, reportez-vous aux sections "Paramétrage de l'option Support" ou "Paramétrage de l'option Couleur".

Paramétrage du mode Avancé (Plus d'options)

La boîte de dialogue Plus d'options vous permet de contrôler intégralement votre environnement d'impression. Utilisez ces paramètres pour découvrir de nouveaux types d'impression ou pour définir de façon précise les options qui répondront le mieux à vos besoins spécifiques. Une fois vos paramètres définis, vous pouvez leur attribuer un nom et les ajouter à la liste Config. personnalisée dans le menu Principal.

Pour définir les options de la boîte de dialogue Plus d'options, procédez comme suit.

Remarque :

Les écrans du logiciel d'impression présentés dans cette procédure correspondent à ceux de Windows Me, 98 et 95. L'aspect des écrans du logiciel d'impression pour Windows 2000 et NT 4.0 diffère légèrement.

1. Sélectionnez le mode Avancé dans le menu Principal, puis cliquez sur Plus d'options. La boîte de dialogue Plus d'options s'affiche.

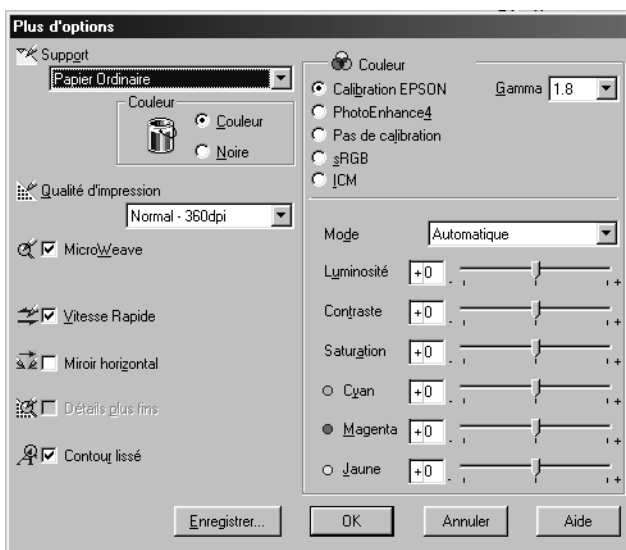

2. Sélectionnez le support chargé dans l'imprimante. Pour plus d'informations, reportez-vous à la section "Paramétrage de l'option Support".
3. Sélectionnez Couleur ou Noire dans la zone Couleur.
4. Sélectionnez une Qualité d'impression.
5. Définissez d'autres paramètres, si nécessaire. Pour plus d'informations, consultez l'aide en ligne.

Remarques :

- ❑ *La fonction PhotoEnhance n'affecte que les images. Elle n'affecte ni le texte ni les graphismes. Par exemple, si Monochrome est sélectionné dans la liste Ton (qui apparaît en mode PhotoEnhance), seules les images du document seront imprimées en monochrome. Le texte ou les graphismes couleur du document seront imprimés en couleur.*

 - ❑ *Certains paramètres sont activés ou désactivés selon ceux que vous avez définis pour les options Support, Couleur et Qualité d'impression.*
6. Cliquez sur OK pour appliquer les paramètres et revenir au menu Principal. Pour revenir au menu Principal sans appliquer vos paramètres, cliquez sur Annuler. Pour enregistrer les paramètres personnalisés, passez à la section suivante.

Enregistrement et suppression des paramètres

Pour enregistrer les paramètres personnalisés dans la liste Config. personnalisée, cliquez sur Enregistrer dans la boîte de dialogue Plus d'options. La boîte de dialogue Personnalisé s'affiche.

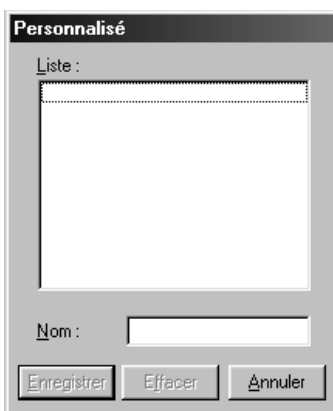

Donnez un nom à vos paramètres dans la zone de liste Nom, puis cliquez sur Enregistrer. Vos paramètres sont ajoutés à la liste Config. personnalisée.

Remarques :

- ❑ *Vous ne pouvez pas attribuer à vos paramètres personnalisés le nom des paramètres prédéfinis EPSON ou des méthodes de correspondance des couleurs.*
- ❑ *Vous ne pouvez pas supprimer les configurations prédéfinies ou les méthodes de correspondance des couleurs de la liste Config. personnalisée.*

Pour supprimer un paramètre de la liste Config. personnalisée, sélectionnez-le dans la boîte de dialogue Personnalisé et cliquez sur Effacer.

Utilisation des paramètres enregistrés

Pour utiliser les paramètres enregistrés, choisissez Avancé dans le menu Principal, puis sélectionnez vos paramètres dans la liste Config. personnalisée sous l'option Avancé.

Si vous modifiez les paramètres Support ou Couleur lorsque l'un de vos paramètres personnalisés est sélectionné dans la liste Config. personnalisée, la liste s'intitule à nouveau Config. personnalisée. Le paramètre personnalisé sélectionné précédemment n'est pas affecté par cette modification. Pour le rétablir, il suffit de le sélectionner à nouveau dans la liste.

Paramétrage de l'option Couleur

Dans la zone Couleur, sélectionnez Couleur pour imprimer en couleur, ou Noire pour imprimer en noir et blanc ou en niveaux de gris.

Aperçu avant impression

Cochez la case Aperçu avant impression dans le menu Principal lorsque vous souhaitez afficher un aperçu de votre document avant l'impression.





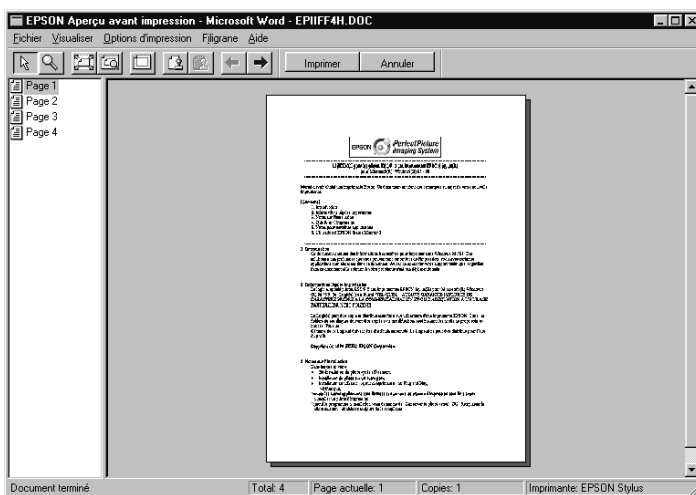

Lorsque vous envoyez un travail d'impression à l'imprimante, la fenêtre Aperçu avant impression s'ouvre et vous pouvez réaliser les modifications nécessaires avant d'imprimer.



La barre d'outils de la fenêtre Aperçu avant impression comprend plusieurs icônes permettant d'exécuter les fonctions suivantes :



	Glisser-Déposer	Sélectionner et déplacer des filigranes.
	Zoom	Agrandir ou réduire la taille de la page prévisualisée.
	Ajusté à l'écran	Ajuster la page prévisualisée à la taille de la fenêtre. Sélectionnez cette option si vous souhaitez afficher la page entière.
	Zoom maximum	Afficher la page prévisualisée avec un taux d'agrandissement maximum.
	Zone imprimable Oui/Non	Afficher, sur la page prévisualisée, un rectangle. Ce cadre représente la zone imprimable de la page. L'imprimante ne peut pas imprimer au-delà. Pour désactiver cette fonction, cliquez à nouveau sur le bouton.

	Filigrane	Ouvrir la boîte de dialogue Filigrane, qui vous permet de modifier les paramètres des filigranes.
	Valeurs initiales du filigrane	Rétablir les paramètres des filigranes en fonction des paramètres courants lors de la première ouverture de la boîte de dialogue Aperçu avant impression. S'ils n'ont pas été modifiés, cette fonction n'est pas disponible.
	Page précédente	Afficher la page précédente du document prévisualisé. Si c'est la première page du document qui est affichée, cette fonction n'est pas disponible.
	Page suivante	Afficher la page suivante du document prévisualisé. Si c'est la dernière page du document qui est affichée, cette fonction n'est pas disponible.

Vous pouvez également modifier le document prévisualisé comme suit.

- Sélectionner et afficher l'aperçu de pages individuelles.
- Réduire ou agrandir la taille de l'aperçu avant impression.
- Sélectionner et imprimer une ou plusieurs pages.
- Agrandir le document prévisualisé. Pour ce faire, cliquez sur Visualiser, puis sur Agrandir pour ouvrir la fenêtre Agrandir, qui agrandit la zone du document prévisualisé comprise dans le cadre rouge. En déplaçant le cadre rouge, vous pouvez agrandir une autre zone du document.
- Visualiser les pages individuelles constituant un poster. La fenêtre Poster s'affiche automatiquement si vous envoyez un travail d'impression lorsque Poster est sélectionné pour l'option Multi-Pages du menu Disposition. A partir de cette fenêtre, vous pouvez visualiser les différentes pages constituant le poster. Vous pouvez aussi ouvrir cette boîte de dialogue en cliquant sur Visualiser, puis sur Poster.

- ❑ Appliquer des filigranes. Le filigrane sélectionné apparaît sur l'image prévisualisée. Pour plus d'informations sur la personnalisation des filigranes, reportez-vous à la section "Paramétrage de l'option Filigrane".
- ❑ Préciser quelles pages du document doivent être imprimées en utilisant les fonctions d'ajout et de suppression. Pour ajouter ou exclure une page, cliquez sur l'icône de page dans la liste affichée à gauche de la fenêtre d'aperçu. Indiquez ensuite si elle doit être imprimée ou non à l'aide des commandes du menu Options d'impression. Les commandes du menu Options d'impression sont les suivantes.

	Ajouter page	Ajouter les pages sélectionnées à la liste des pages à imprimer.
	Exclure page	Exclure les pages sélectionnées de la liste des pages à imprimer.

Remarques :

- ❑ *En cas d'impression recto-verso, la fenêtre d'aperçu permet de naviguer dans les pages d'un travail d'impression en cliquant sur la page appropriée dans la liste affichée à gauche de l'écran. Les pages sont présentées dans deux colonnes : Recto et Verso. Les pages figurant dans la colonne Recto sont imprimées en premier. Les numéros de page indiqués désignent les pages du travail d'impression et peuvent contenir plusieurs pages de document.*
- ❑ *S'il est nécessaire de réimprimer partiellement un travail d'impression recto-verso, sélectionnez les pages qu'il est inutile de réimprimer dans la liste affichée à gauche de l'écran, puis cliquez sur Exclure page dans le menu Options d'impression. Vérifiez que le papier est correctement chargé afin que le travail d'impression démarre du bon côté de la page concernée.*

Après avoir affiché l'aperçu du document, cliquez sur Imprimer pour l'imprimer ou sur Annuler pour annuler l'impression.

Paramétrage du menu Papier

Utilisez les paramètres du menu Papier pour modifier le format papier, définir le nombre d'exemplaires et d'autres paramètres d'impression, indiquer l'orientation du papier et définir la zone imprimable.

Les paramètres disponibles varient selon que vous avez sélectionné Bac feuille à feuille ou Papier rouleau pour l'option Alimentation.

Lorsque vous sélectionnez Bac feuille à feuille, le logiciel d'impression se présente comme indiqué ci-dessous.

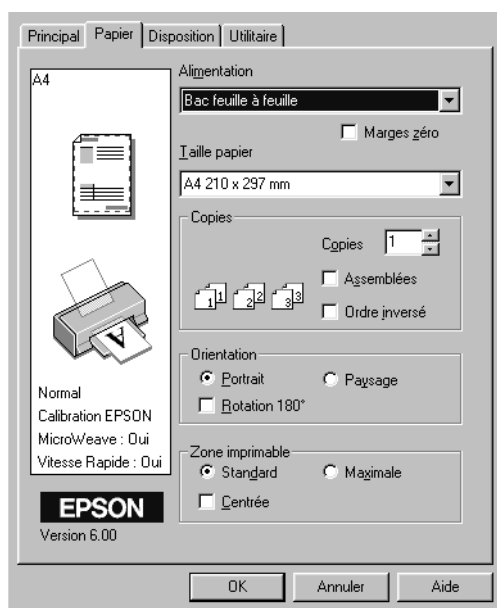

Lorsque vous sélectionnez Papier rouleau pour l'option Alimentation, le logiciel d'impression se présente comme indiqué ci-dessous.

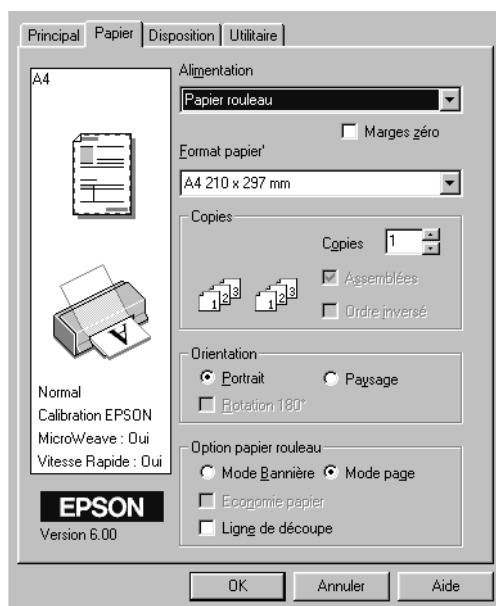

Vous pouvez définir les paramètres suivants dans le menu Papier :

<p>Alimentation</p>	<p>Sélectionnez la source de papier que vous souhaitez utiliser parmi les options proposées.</p> <p>Bac feuille à feuille :</p> <p>Pour ménager une marge de 3 mm sur les bords droit et gauche du papier. Cette option est disponible pour l'impression sur du papier ordinaire.</p> <p>Papier rouleau :</p> <p>Pour ménager une marge de 3 mm sur les bords droit et gauche du papier rouleau.</p>
----------------------------	--

Marges zéro	Cochez cette case pour imprimer sans marges. Bac feuille à feuille : Pour ne laisser aucune marge sur l'ensemble du papier. Cette option est disponible uniquement si vous imprimez sur du papier figurant dans la liste Taille papier.
--------------------	--

<p>Marges zéro</p>	<p>Papier rouleau : Pour ne laisser aucune marge sur l'ensemble du papier rouleau. Cette option est disponible uniquement si vous imprimez sur du papier figurant dans la liste Format papier.</p> <p>Vous pouvez utiliser les supports suivants avec cette fonction.</p> <p>(Les formats papier disponibles varient en fonction du modèle d'imprimante.)</p> <p>Papier photo : A3+*, A3*, Panoramique, A4, Letter, 4 x 6 pouces (sans prédécoupe), 100 x 150 mm</p> <p>Papier mat épais : A3+*, A3*, A4, Letter</p> <p>Carte index : 5 x 8 pouces</p> <p>*Disponible uniquement pour l'imprimante EPSON Stylus Photo 1290.</p> <p>Remarques</p> <p>Si des marges sont définies dans l'application, vérifiez qu'elles sont réglées sur zéro avant de lancer l'impression.</p> <p>Lorsque vous utilisez cette fonction avec l'option Papier rouleau, vous devez utiliser votre logiciel de retouche d'image pour augmenter la largeur de l'image de 4 mm par rapport à celle du papier rouleau.</p> <p>L'impression avec cette fonction activée prend plus de temps qu'une impression normale.</p> <p>Etant donné que cette fonction permet d'agrandir l'image à un format légèrement supérieur à celui du papier lorsque Bac feuille à feuille est sélectionné pour l'option Alimentation, la partie de l'image qui déborde du papier n'est pas imprimée.</p> <p>La qualité d'impression risque de se dégrader dans les zones supérieure et inférieure du document ou des traînées risque d'apparaître si vous imprimez sur un support ne figurant pas dans la liste ci-dessus. Il est conseillé d'imprimer une feuille pour contrôler la qualité avant de lancer des travaux d'impression volumineux.</p> <p>Il est impossible d'utiliser cette fonction avec les supports suivants : Film glacé qualité photo, Transparent jet d'encre, Papier transfert T-shirts, Film rétroéclairé et Papier Couché 360 dpi.</p>
<p>Taille papier</p>	<p>Sélectionnez le format papier à utiliser. Vous pouvez ajouter un format personnalisé.</p>

Copies	Sélectionnez le nombre d'exemplaires à imprimer. Vous pouvez sélectionner Assemblées pour imprimer les exemplaires par jeux complets ou Ordre inversé pour imprimer les documents en ordre inverse, en commençant par la dernière page.
Orientation	Sélectionnez Portrait (vertical) ou Paysage (horizontal) pour modifier l'orientation de l'impression. Pour imprimer près du bas de la page, cochez la case Rotation 180°.
Zone imprimable	<p>Les options figurant sous Zone imprimable permettent d'ajuster la zone imprimable lorsque Bac feuille à feuille est sélectionné pour l'option Alimentation. Cette fonction n'est pas disponible si Marges zéro ou Papier rouleau est sélectionné.</p> <p>Sélectionnez Centrée pour obtenir une impression centrée. Pour porter la zone imprimable sur le bord inférieur de 14 mm à 3 mm, sélectionnez Maximale. Ne sélectionnez pas Maximale si vous imprimez sur papier photo glacé Premium ou film rétroéclairé (Stylus Photo 1290).</p> <p>Remarque : Avec le paramètre Maximale, la qualité d'impression risque d'être moins bonne sur les bords. Avant d'imprimer des travaux volumineux avec ce paramètre, imprimez une feuille pour vérifier que la qualité vous convient.</p> <p>Lorsque vous utilisez le paramètre Maximale, vérifiez que le papier présent dans le bac feuille à feuille n'est pas gondolé.</p> <p>Si vous sélectionnez Maximale lorsque vous utilisez du papier photo glacé Premium, l'impression risque d'être tachée dans la zone supplémentaire (entre 14 mm et 3 mm à partir du bord inférieur).</p>

<p>Option Papier rouleau</p>	<p>Les paramètres d'Option papier rouleau ne sont disponibles que si Papier rouleau est sélectionné pour l'option Alimentation. Ces fonctions ne sont pas disponibles si Bac feuille à feuille est sélectionné.</p> <p>Les paramètres disponibles sont décrits ci-après.</p> <p>Mode Bannière : Sélectionnez ce mode lorsque vous souhaitez imprimer plusieurs pages à la suite sur papier rouleau, plutôt que sur des pages séparées. Lorsque vous cochez cette case, la case Economie papier devient disponible.</p> <p>Mode page : Sélectionnez ce mode lorsque vous souhaitez imprimer les données de plusieurs pages sur des pages séparées, et non en continu. Lorsque vous cochez cette case, la case Ligne de découpe devient disponible.</p> <p>Economie papier : Cochez cette case lorsque vous souhaitez économiser le papier rouleau. Lorsque cette case est cochée, la partie vierge de la dernière page du document n'est pas introduite dans l'imprimante. Cette fonction n'est disponible que lorsque le paramètre Mode Bannière est sélectionné.</p> <p>Ligne de découpe : Cochez cette case pour imprimer une ligne de découpe sur le papier rouleau entre les pages d'un document qui en comporte plusieurs. Cette fonction est utile lorsqu'il est difficile de délimiter l'emplacement des sauts de pages. Elle n'est disponible que lorsque le paramètre Mode page est sélectionné.</p>
-------------------------------------	---

Paramétrage du menu Disposition

Vous pouvez définir les paramètres Impression proportionnelle, Impression Recto-verso, Multi-Pages, Filigrane dans le menu Disposition. Reportez-vous à la section concernée ci-dessous.

Paramétrage de l'option Impression proportionnelle

Utilisez les paramètres de l'option Impression proportionnelle du menu Disposition pour adapter votre document au format papier que vous utilisez.

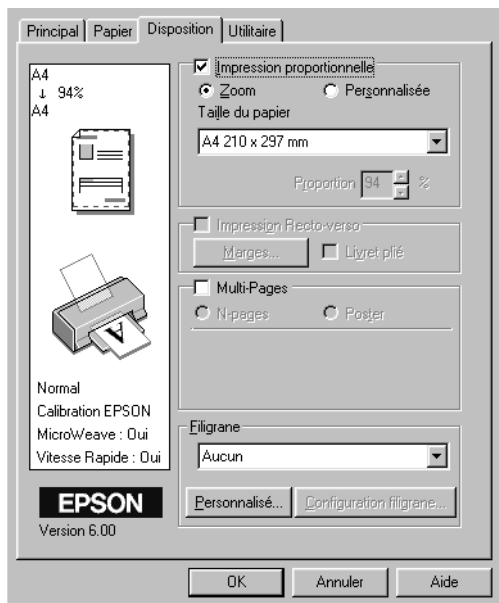

Vous pouvez choisir les paramètres suivants.

Impression proportionnelle	Permet d'imprimer votre document à sa taille réelle.
Zoom	Permet d'agrandir ou de réduire proportionnellement votre document afin de l'adapter au format papier sélectionné dans la liste Taille papier du menu Papier.
Personnalisée	Permet d'agrandir ou de réduire manuellement un document. Cliquez sur les flèches de la boîte Proportion pour sélectionner un taux compris entre 10 et 400 %.

Paramétrage de l'option Impression Recto-verso

Il existe deux types d'impression recto-verso. L'impression recto-verso standard permet d'imprimer les pages impaires en premier. Une fois ces pages imprimées, vous pouvez recharger le papier dans le bac feuille à feuille et effectuer l'impression des pages paires sur le verso. L'impression recto-verso d'un livret plié permet de réaliser des livrets à pli unique. Reportez-vous à la section concernée ci-dessous.

Remarques :

- ❑ *L'impression recto-verso n'est pas disponible lorsque l'imprimante est utilisée en réseau ou partagée.*
- ❑ *Il est possible de charger jusqu'à 30 feuilles à la fois ; toutefois, la capacité du bac feuille à feuille dépend du type de support.*
- ❑ *Utilisez uniquement les supports adaptés à l'impression recto-verso. Sinon, la qualité d'impression risque d'en souffrir.*
- ❑ *Selon le type de papier et la quantité d'encre utilisée pour imprimer le texte et les images, l'encre peut tacher l'autre face du papier.*

Impression recto-verso standard

Pour imprimer d'abord les pages impaires, puis les pages paires après avoir rechargé le papier, procédez comme suit.

1. Cochez la case Impression Recto-verso dans le menu Disposition du logiciel d'impression. Pour plus d'informations sur l'accès au menu Disposition, reportez-vous à la section "Démarrage du logiciel d'impression".

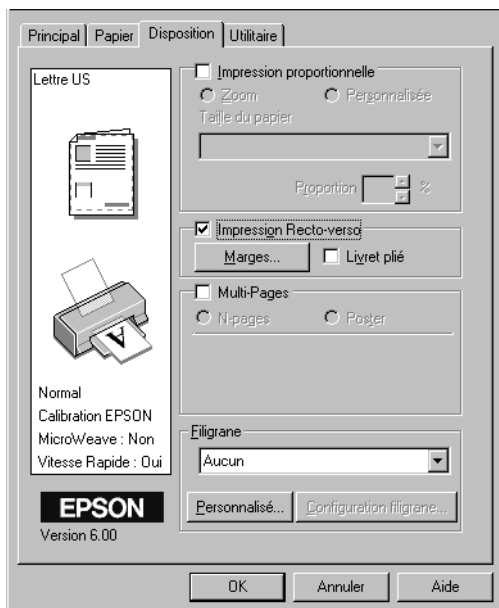

2. Cliquez sur le bouton Marges. La boîte de dialogue suivante s'affiche.

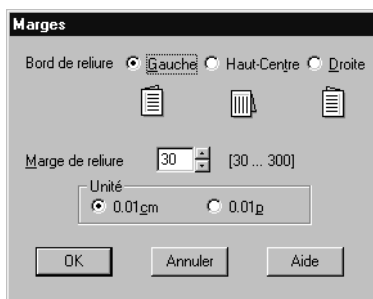

3. Précisez sur quel bord du papier va se situer la reliure. Vous avez le choix entre Gauche, Haut-Centre et Droite.
4. Spécifiez la largeur de la marge de reliure en entrant une valeur dans la zone de texte Marge de reliure. Vous pouvez indiquer une valeur comprise entre 3 et 30 mm.

Remarque :

La marge de reliure réelle peut varier en fonction de l'application. Faites des essais en imprimant plusieurs feuilles avec des marges de reliure différentes avant de lancer l'ensemble du travail d'impression. En effet, les résultats peuvent être différents de vos attentes.

5. Cliquez sur OK pour revenir au menu Disposition, puis sur OK pour enregistrer vos paramètres.
6. Introduisez du papier dans le bac feuille à feuille, puis envoyez le travail d'impression à l'imprimante à partir de votre application. Pendant l'impression des pages impaires, des instructions s'affichent pour expliquer comment recharger le papier correctement.
7. Suivez les instructions affichées ou rechargez le papier comme le montre la figure ci-dessous.

Remarques :

- Le papier risque de gondoler au cours de l'impression, en fonction de la quantité d'encre utilisée pour imprimer le texte et les images. Aplatissez-le ou incurvez-le légèrement dans le sens opposé avant d'imprimer au verso.*
- Taquez la pile de papier sur une surface plane afin d'en égaliser les bords avant de la recharger.*
- Rechargez le papier conformément aux instructions. Sinon, vous risquez de provoquer un bourrage papier ou d'obtenir une marge de reliure différente de celle prévue.*

- ❑ *En cas de bourrage papier, reportez-vous à la section “Annulation de l’impression”.*

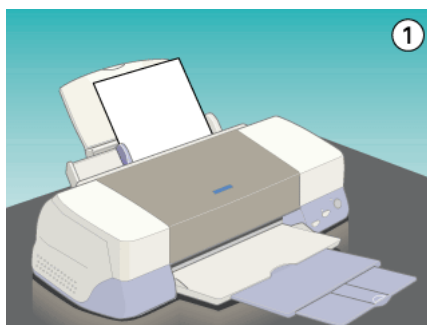

8. Une fois le papier rechargé, cliquez sur Reprise pour imprimer les pages paires.

Impression recto-verso d’un livret plié

Vous pouvez également réaliser des livrets à pli unique à l’aide de l’impression recto-verso. Lorsque vous imprimez des livrets, l’imprimante commence par imprimer les pages qui se trouveront à l’extérieur après le pliage, puis elle imprime les pages intérieures lorsque vous avez rechargé le papier, comme le montre la figure ci-dessous.

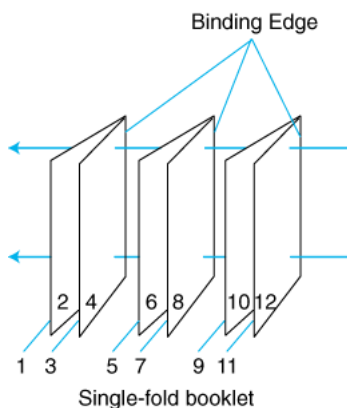

Dans cet exemple, l'imprimante imprime les pages 1 et 4 de votre document sur la première feuille, les pages 5 et 8 sur la deuxième feuille et les pages 9 et 12 sur la troisième feuille. Lorsque vous réintroduisez le papier dans le bac feuille à feuille, l'imprimante imprime les pages 2 et 3 au verso de la première feuille, les pages 6 et 7 au verso de la deuxième feuille et les pages 10 et 11 au verso de la troisième feuille. Une fois l'impression terminée, vous pouvez plier chaque feuille et relier les pages.

Pour imprimer des livrets, procédez comme suit.

1. Cochez la case Impression Recto-verso dans le menu Disposition, puis la case Livret plié.
2. Cliquez sur le bouton Marges. La boîte de dialogue Marges s'affiche.
3. Précisez sur quel bord du papier va se situer la reliure. Vous avez le choix entre Gauche, Haut-Centre et Droite.

Remarque :

Lorsque l'orientation Portrait est sélectionnée dans le menu Principal du logiciel d'impression, vous avez le choix entre Gauche et Droite. Avec l'orientation Paysage, seul le paramètre Haut est disponible.

4. Spécifiez la largeur de la marge de reliure en entrant une valeur dans la zone de texte Marge de reliure. Vous pouvez indiquer une valeur comprise entre 3 et 30 mm. Cette marge sera ajoutée de part et d'autre du pli. Par exemple, si vous spécifiez une valeur de 10 mm, une marge de 20 mm sera ajoutée, soit 10 mm de chaque côté du pli.

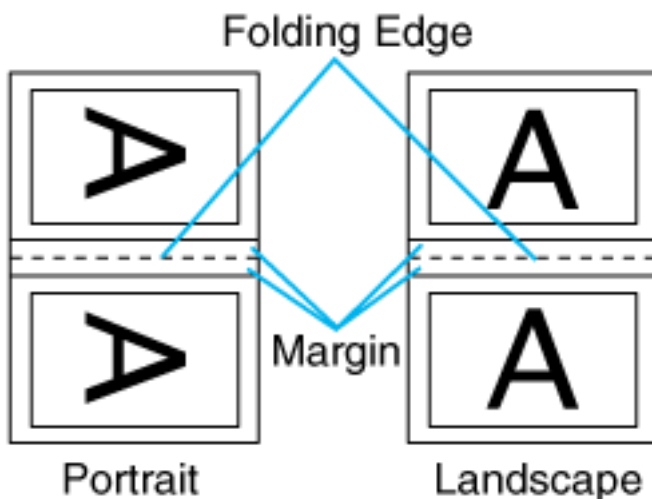

5. Cliquez sur OK pour revenir au menu Disposition, puis sur OK pour enregistrer vos paramètres.
6. Introduisez du papier dans le bac feuille à feuille, puis envoyez le travail d'impression à l'imprimante à partir de votre application.
7. Pendant l'impression des pages extérieures, des instructions sont affichées pour expliquer comment recharger le papier correctement. Suivez les instructions affichées ou rechargez le papier comme le montre la figure de la section précédente, "Impression recto-verso standard".

Remarques :

- Le papier risque de gondoler au cours de l'impression, en fonction de la quantité d'encre utilisée pour imprimer le texte et les images. Aplatissez-le ou incurvez-le légèrement dans le sens opposé avant d'imprimer au verso.*
- Taquez la pile de papier sur une surface plane afin d'en égaliser les bords avant de la recharger.*

- ❑ *Rechargez le papier conformément aux instructions. Sinon, vous risquez de provoquer un bourrage papier ou d'obtenir une marge de reliure différente de celle prévue.*
 - ❑ *En cas de bourrage papier, reportez-vous à la section "Annulation de l'impression".*
8. Une fois le papier rechargé, cliquez sur Reprise pour imprimer les pages intérieures.
 9. Lorsque l'impression est terminée, pliez correctement le papier et reliez les pages à l'aide d'une agrafeuse ou d'une autre méthode de reliure.

Paramétrage de l'option Multi-Pages

Si vous cochez la case Multi-Pages, les paramètres N-pages et Poster deviennent disponibles. Reportez-vous à la section concernée ci-dessous.

Paramétrage de l'option N-pages

Sélectionnez N-pages pour l'option Multi-Pages du menu Disposition afin d'imprimer deux ou quatre pages sur une seule feuille.

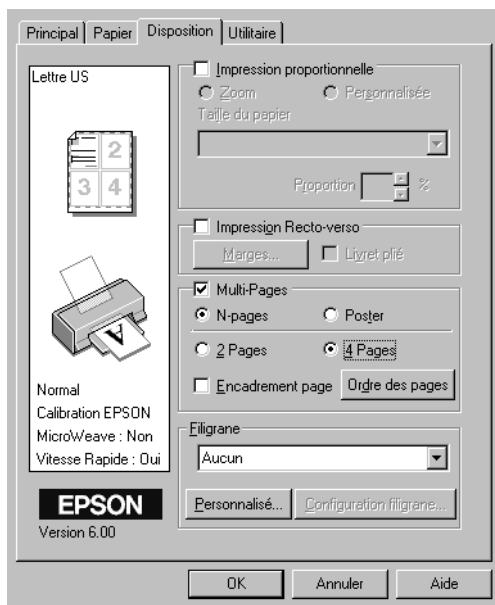

Pour imprimer plusieurs pages sur une feuille, effectuez les paramétrages suivants :

2 pages 4 pages	Imprime deux ou quatre pages du document sur une seule feuille.
Ordre des pages	Ouvre la boîte de dialogue Organisation qui vous permet de spécifier l'ordre dans lequel les pages seront imprimées sur la feuille. Selon l'orientation choisie dans le menu Papier, certains paramètres peuvent ne pas être disponibles.
Encadrement page	Imprime un cadre autour de chaque page imprimée sur la feuille.

Paramétrage de l'option Poster

Il est possible d'agrandir une page de document pour qu'elle s'étende sur 4, 9 ou 16 feuilles. Sélectionnez Poster dans l'option Multi-Pages pour imprimer un document au format poster.

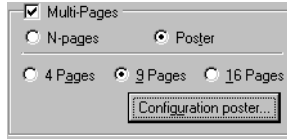

Cliquez sur le bouton Configuration poster pour définir la disposition d'impression du poster. La boîte de dialogue Configuration du poster s'affiche.

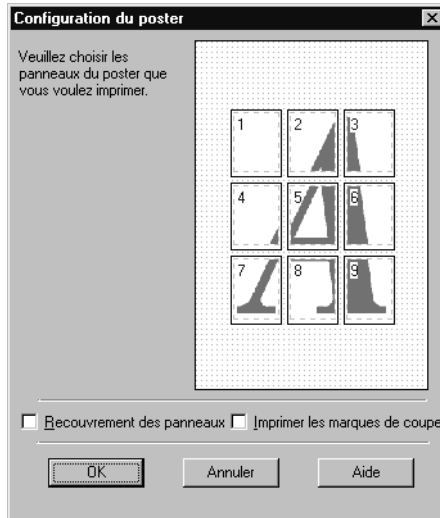

Vous pouvez définir les paramètres suivants.

Imprimer les marques de coupe	Active les options de marques de coupe.
-------------------------------	---

Guides de recouvrement	Fait se chevaucher légèrement les images et imprime des repères d'alignement pour pouvoir les aligner avec plus de précision.
Lignes d'ajustement	Imprime une bordure sur le document pour faciliter la découpe des pages.

Si vous souhaitez imprimer uniquement quelques panneaux du poster sans en imprimer la totalité, cliquez sur les panneaux que vous ne voulez pas imprimer, puis sur OK pour fermer la boîte de dialogue Configuration du poster.

Comment réaliser un poster à partir des impressions

Voici un exemple de poster constitué de 4 feuilles. Reportez-vous également aux figures.

Feuille 1	Feuille 2
Feuille 3	Feuille 4

1. Découpez verticalement la marge de la feuille 1 en suivant la ligne reliant les repères d'alignement, comme illustré ci-dessous.

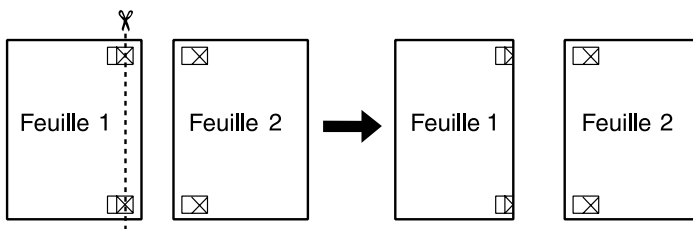

2. Placez la feuille 1 sur la feuille 2 et alignez les repères en croix des deux feuilles, puis collez-les temporairement au verso.

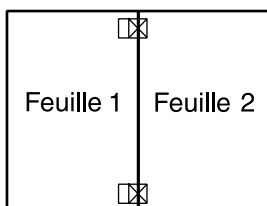

3. Découpez les feuilles assemblées en suivant la ligne reliant les repères d'alignement.

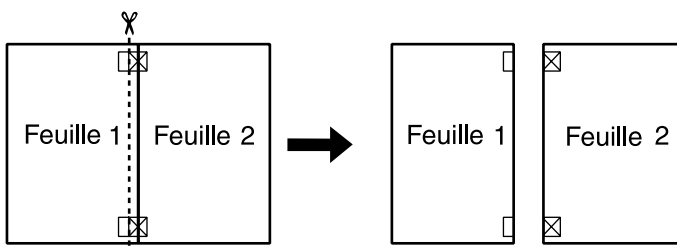

- Alignez le papier à l'aide des repères d'alignement et collez les feuilles au verso.

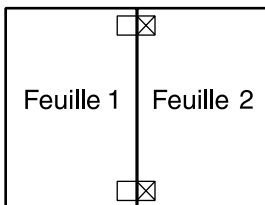

- Répétez les instructions des étapes 1 à 4 pour assembler les feuilles 3 et 4.
- Répétez les instructions des étapes 1 à 4 pour assembler les parties supérieure et inférieure du papier.

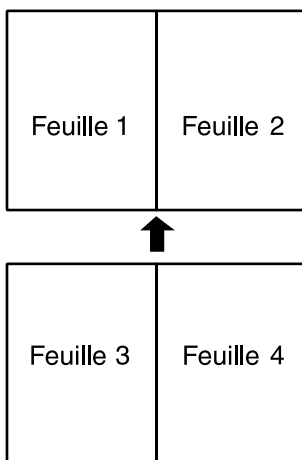

- Découpez les marges restantes.



Attention :

Faites attention lorsque vous utilisez des outils pointus.

Paramétrage de l'option Filigrane

Pour imprimer un filigrane sur votre document, cliquez dans la zone de liste Filigrane du menu Disposition et sélectionnez un filigrane.

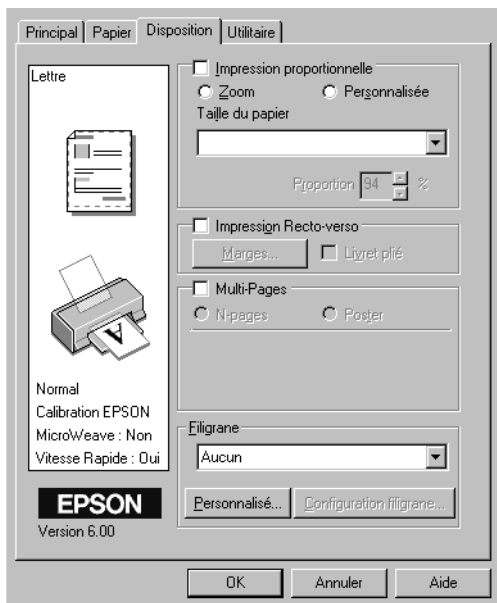

Vous pouvez également ajouter vos propres filigranes (texte ou image) à la liste. Pour ajouter un filigrane, cliquez sur le bouton Personnalisé. La boîte de dialogue suivante s'affiche.

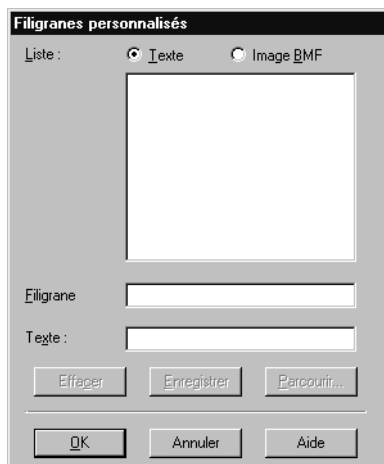

Pour terminer la création d'un filigrane personnalisé, reportez-vous à la section concernée.

Création d'un filigrane composé d'une image

Pour créer un filigrane composé d'une image, procédez comme suit.

1. Sélectionnez Image BMP.
2. Cliquez sur le bouton Parcourir pour sélectionner le fichier bitmap que vous voulez utiliser, puis cliquez sur OK.
3. Donnez un nom au filigrane dans la zone Filigrane, puis cliquez sur Enregistrer. Cliquez sur OK pour revenir au menu Disposition.

Création d'un filigrane composé de texte

Pour créer un filigrane composé de texte, procédez comme suit.

1. Sélectionnez Texte.
2. Saisissez le texte dans la zone de texte. Le texte saisi donnera son nom au filigrane.
3. Si vous souhaitez renommer le filigrane, saisissez le nouveau nom dans la zone Filigrane, puis cliquez sur Enregistrer. Cliquez sur OK pour revenir au menu Disposition.

Paramétrage du filigrane

Pour paramétrer le filigrane, procédez comme suit.

1. Sélectionnez le filigrane souhaité dans la zone de liste Filigrane du menu Disposition.
2. Cliquez sur le bouton Configuration filigrane. La boîte de dialogue suivante s'affiche.

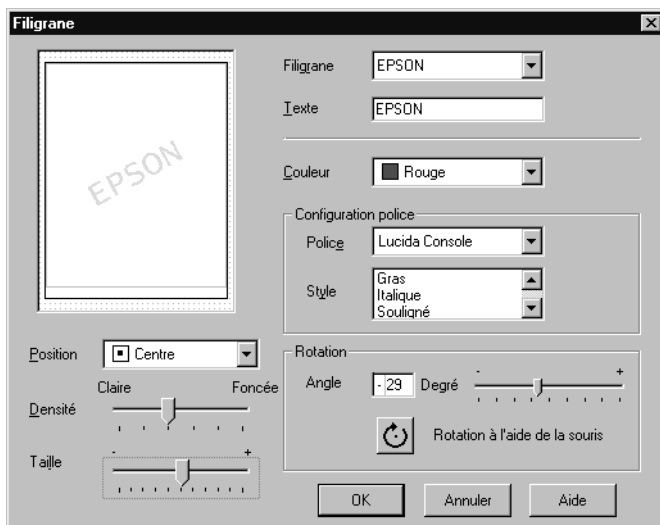

3. Vérifiez que le filigrane approprié est sélectionné dans la zone de liste Filigrane, puis définissez les paramètres Couleur, Position, Densité, Taille, Police, Style et Angle. Pour plus d'informations, consultez l'aide en ligne. Vos paramètres apparaissent dans la partie gauche de la boîte de dialogue.
4. Une fois les paramètres définis, cliquez sur OK.

Utilitaires d'impression

Les utilitaires d'impression EPSON vous permettent de contrôler l'état de l'imprimante et d'effectuer certaines opérations d'entretien à partir de votre ordinateur.

Pour démarrer ces utilitaires, cliquez sur l'onglet Utilitaire du logiciel d'impression, puis sur le bouton de l'utilitaire que vous souhaitez utiliser. Pour plus d'informations sur l'accès au logiciel d'impression, reportez-vous à la section "Démarrage du logiciel d'impression".

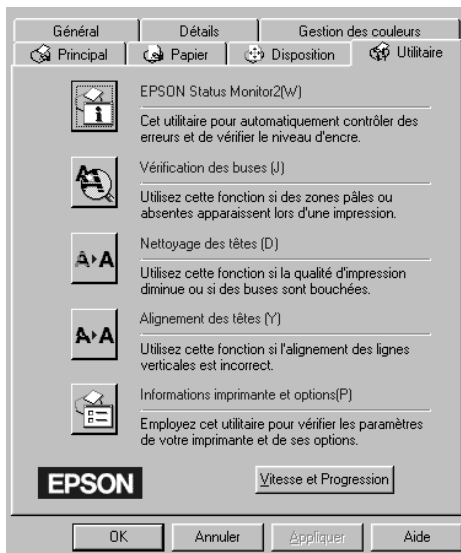

Remarques :

- ❑ *La lettre entre parenthèses après le nom de l'utilitaire indique le raccourci clavier qui lui est associé. Appuyez sur la touche Alt et sur la lettre correspondante pour ouvrir l'utilitaire.*
- ❑ *N'utilisez pas les utilitaires de vérification des buses, de nettoyage et d'alignement de la tête d'impression si votre imprimante est connectée à l'ordinateur via un réseau.*
- ❑ *N'utilisez pas les utilitaires de vérification des buses, de nettoyage et d'alignement de la tête d'impression, ou de remplacement de cartouche lorsqu'une impression est en cours ; la qualité d'impression risquerait d'en souffrir.*

Reportez-vous à la section concernée ci-dessous.

Status Monitor 3

Status Monitor 3 affiche des informations sur l'état de l'imprimante, telles que la quantité d'encre restante, et vous informe des éventuelles anomalies de fonctionnement.

Cet utilitaire n'est disponible que lorsque les deux conditions suivantes sont remplies :

- ❑ L'imprimante est connectée directement à l'ordinateur hôte via le port parallèle ou USB.
- ❑ Votre système est configuré pour prendre en charge les communications bidirectionnelles.

Vérification des buses

Cet utilitaire vérifie que les buses de la tête d'impression ne sont pas obturées. Utilisez-le si vous constatez une dégradation de la qualité d'impression et, après le nettoyage, pour vérifier que les buses ont été nettoyées. Si la vérification des buses indique que la tête d'impression doit être nettoyée, vous pouvez accéder directement à l'utilitaire de nettoyage des têtes à partir de l'utilitaire de vérification des buses. Pour plus d'informations, reportez-vous à la section "Vérification des buses de la tête d'impression".

Nettoyage des têtes

Cet utilitaire nettoie la tête d'impression. Vous pouvez l'utiliser lorsque vous constatez une dégradation de la qualité d'impression. Utilisez d'abord l'utilitaire de vérification des buses pour vérifier que la tête a besoin d'être nettoyée. Vous pouvez y accéder directement à partir de l'utilitaire de nettoyage des têtes. Pour plus d'informations, reportez-vous à la section "Nettoyage de la tête d'impression".

Alignement des têtes

Cet utilitaire aligne la tête d'impression. Utilisez-le si vous constatez un mauvais alignement des lignes verticales. Pour ce faire, suivez les instructions qui s'affichent à l'écran.

Informations imprimante et options

Cet utilitaire permet au pilote d'impression de confirmer les données de configuration de l'imprimante. Il fournit également des informations spécifiques sur certaines caractéristiques de l'imprimante, par exemple l'ID de cette dernière.



En fonction de la configuration de votre système, la mise à jour des informations qui s'affichent dans cette boîte de dialogue est automatique ou manuelle.

Si un message apparaît dans la zone Configuration actuelle vous invitant à entrer des paramètres, ou si vous modifiez la configuration de l'imprimante, procédez comme suit pour le paramétrage manuel.

1. Cliquez sur le bouton Feuille de Configuration dans la boîte de dialogue Informations imprimante et options pour imprimer les informations sur l'imprimante et ses options. Assurez-vous que du papier de format A4 ou Letter est chargé dans l'imprimante. Une impression semblable à celle représentée ci-dessous apparaît.

```
ID imprimante
50- 50- 50- 50- 50- 50
```

2. Assurez-vous que les paramètres affichés dans l'utilitaire correspondent aux informations figurant sur cette liste. Si ce n'est pas le cas, modifiez les paramètres affichés à l'écran en conséquence.
3. Cliquez sur OK pour enregistrer les paramètres et quitter ce menu.

Vitesse & Progression

Cette boîte de dialogue vous permet de définir les paramètres concernant la vitesse de l'impression et sa progression.

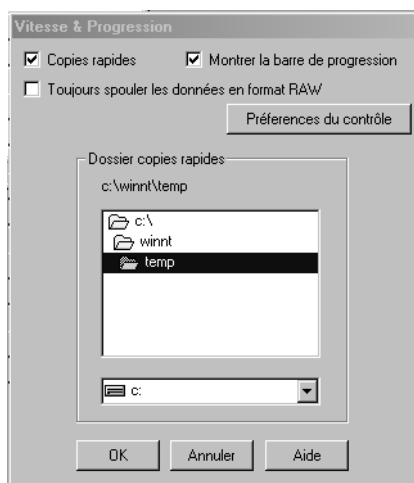

Les paramètres disponibles sont les suivants.

Copies rapides

Pour imprimer plus rapidement plusieurs exemplaires de votre document, sélectionnez *Copies rapides*. Cette option accélère l'impression en utilisant votre disque dur comme mémoire cache.

EPSON Printer Port (Windows Me, 98 et 95 uniquement)

Pour accélérer le débit du transfert des données vers les imprimantes EPSON, sélectionnez EPSON Printer Port.

Si votre ordinateur prend en charge le mode ECP, activez le transfert DMA pour accélérer l'impression.

Pour plus d'informations sur les paramètres EPSON Printer Port, reportez-vous à la section "EPSON Printer Port (Windows Me, 98 et 95 uniquement)". Pour plus d'informations sur l'activation du transfert d'accès direct à la mémoire, reportez-vous à la section "Activation du transfert DMA (Windows Me, 98 et 95 uniquement)".

Montrer la barre de progression

Pour afficher la barre de progression à chaque fois que vous imprimez, sélectionnez Montrer la barre de progression.

Toujours spouler les données en format RAW (Windows 2000 et NT 4.0 uniquement)

Cochez cette case pour que les clients Windows NT puissent spouler leurs documents en utilisant le format RAW (données brutes) plutôt que le format EMF (métafichier). (Les applications basées sur Windows NT utilisent par défaut le format EMF.)

Essayez d'utiliser cette option si les documents spoulés au format EMF ne s'impriment pas correctement.

Spouler des données en format RAW requiert moins de ressources que le format EMF, ce qui permet de résoudre certains problèmes (mémoire/espace disque insuffisants pour imprimer, vitesse d'impression faible, etc.).

Lorsque vous spoulez des données brutes, la progression de l'impression indiquée par la barre de progression peut différer de la progression réelle.

Préférences du contrôle

Cliquez sur ce bouton pour ouvrir la boîte de dialogue Préférences du contrôle, dans laquelle vous pouvez paramétrer l'utilitaire EPSON Status Monitor 3.

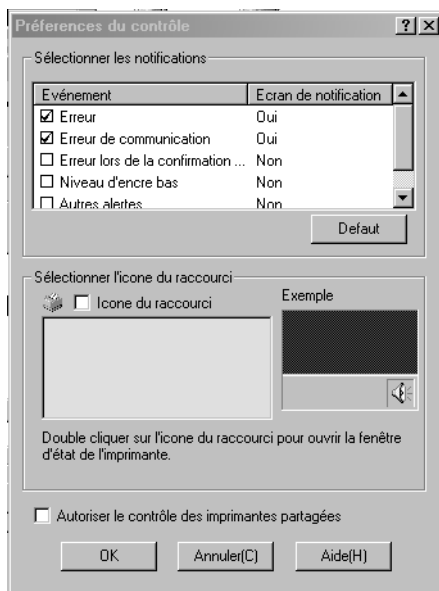

Vous pouvez définir les paramètres suivants :

Sélectionner les notifications	<p>Affiche les paramètres concernant la notification des erreurs.</p> <p>Dans cette zone, vous pouvez indiquer si les messages d'erreur généraux, les messages d'erreur de communication ou les messages de niveau d'encre doivent s'afficher pendant l'impression ou la copie. Cochez les cases correspondant aux types d'erreurs dont vous souhaitez être informé. Cochez également la case Alerte si vous voulez être informé des messages d'erreur par un signal sonore.</p>
---------------------------------------	--

Sélectionner l'icône du raccourci	Cochez cette case pour afficher une icône de raccourci dans la barre des tâches de Windows. Cliquez sur l'icône de raccourci dans la barre des tâches pour ouvrir EPSON Status Monitor 3. Cliquez avec le bouton droit de la souris sur l'icône pour afficher un menu de raccourci, à partir duquel vous pouvez démarrer certains utilitaires d'impression. Pour déterminer l'icône qui sera affichée, cliquez sur celle que vous préférez et elle s'affichera dans l'écran de droite.
Autoriser le contrôle des imprimantes partagées	Cochez cette case pour autoriser le contrôle d'une imprimante partagée à partir d'autres ordinateurs.

Remarque :

Cliquez sur le bouton Défaut pour ramener tous les paramètres de la zone Sélectionner les notifications aux valeurs par défaut.

Accès aux informations de l'aide en ligne

Votre logiciel d'impression comprend un système d'aide en ligne complet qui fournit des informations sur l'impression, le paramétrage du pilote d'impression et les utilitaires d'impression.

Reportez-vous à la section concernée ci-dessous.

Accès à l'aide en ligne à partir de votre application

Ouvrez le menu Fichier et sélectionnez la commande Imprimer ou Mise en page, ou autre commande équivalente. Cliquez sur Imprimante, Configuration, Options, Propriétés, ou autre bouton équivalent. (En fonction des applications utilisées, il est possible que vous ayez à cliquer sur plusieurs de ces boutons.) Cliquez sur le bouton Aide situé dans la partie inférieure des menus Principal, Papier, Disposition et Utilitaire pour obtenir de l'aide sur les paramètres de ces menus.

Vous pouvez également obtenir des informations d'aide spécifiques à une option de menu en cliquant avec le bouton droit de la souris sur l'option concernée, puis sur la commande Qu'est-ce que c'est ?.

Accès à l'aide en ligne à partir du menu Démarrer de Windows

Cliquez sur le bouton Démarrer, pointez sur Programmes, puis sur Epson (Windows Me, 98 et 95) ou EPSON Printers (Windows 2000 et NT 4.0). Cliquez ensuite sur Aide pour EPSON Stylus Photo 1290 ou 890. Le sommaire de l'aide s'affiche.

Augmentation de la vitesse d'impression

Pour accroître la vitesse d'impression, procédez comme indiqué dans cette section.

Conseils d'ordre général

Tout comme l'impression haute résolution, l'impression couleur prend plus de temps que l'impression noir et blanc, car le volume de données est beaucoup plus important. Il convient donc de bien choisir les paramètres de couleur afin de ne pas ralentir l'impression.

Même si votre document requiert une très grande qualité d'impression et fait souvent appel à la couleur (par exemple, impression d'une image composite prête pour la reproduction, qui comprend des photographies couleur), il est parfois possible d'optimiser la vitesse d'impression en ajustant d'autres paramètres. Notez toutefois que les modifications visant à accroître la vitesse d'impression risquent de conduire à une baisse de la qualité d'impression.

Le tableau ci-dessous indique les différents facteurs antagonistes qui affectent à la fois la vitesse et la qualité d'impression. (L'augmentation de l'un se traduit par la diminution de l'autre.)

Qualité d'impression Vitesse d'impression		Inférieure Plus rapide	Supérieure Plus lente	Menu du logiciel d'impression
Paramètres du logiciel d'impression	Qualité d'impression	Economie, Normal	Photo	Boîte de dialogue Plus d'options
	Vitesse rapide	Activée	Désactivée	
	Détails plus fins	Désactivé	Activé	
Caractéristiqu es des données	Taille de l'image	Petite	Grande	-
	Résolution	Faible	Elevée	

Le tableau ci-dessous regroupe les facteurs qui n'influencent que la vitesse d'impression.

Vitesse d'impression		Plus rapide	Plus lente	Menu du logiciel d'impression
Paramètres du logiciel d'impression	Couleur	Noire	Couleur	Boîte de dialogue Plus d'options, menu Principal
	Miroir horizontal*	Désactivé	Activé	Boîte de dialogue Plus d'options
	Assemblées*	Désactivé	Activé	Menu Papier
	Ordre inversé*	Désactivé	Activé	
Caractéristiques des données	Nombre de couleurs	Niveaux de gris**	Quadrichromie	-
Ressources matérielles	Vitesse du système	Plus rapide	Plus lente	-
	Espace disque disponible	Important	Faible	
	Espace mémoire disponible	Important	Faible	
Etat du logiciel	Applications ouvertes	Une	Plusieurs	-
	Mémoire virtuelle	Non utilisée	Utilisée	

* Varie en fonction du logiciel d'impression et de l'application que vous utilisez.

** Impression avec une seule couleur d'encre, le noir, pour obtenir des nuances de gris allant du noir pur au blanc pur.

Paramétrage de l'option Vitesse & Progression

La boîte de dialogue Vitesse & Progression vous permet de définir certains paramètres ayant une influence sur la vitesse d'impression. Cliquez sur le bouton Vitesse et Progression dans le menu Utilitaire du logiciel d'impression. La boîte de dialogue suivante s'affiche.

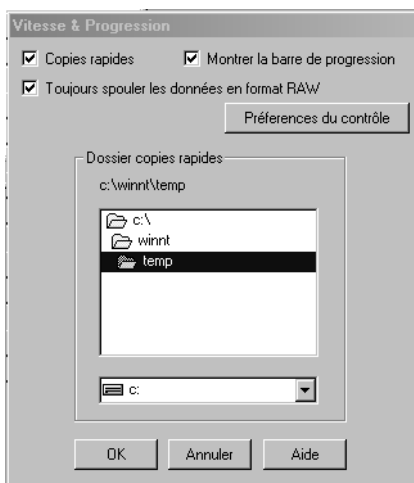

Les paramètres disponibles concernant la vitesse d'impression sont les suivants.

Copies rapides

Pour imprimer plus rapidement plusieurs exemplaires de votre document, sélectionnez Copies rapides. Cette option accélère l'impression en utilisant votre disque dur comme mémoire cache.

EPSON Printer Port (Windows Me, 98 et 95 uniquement)

Cochez cette case pour activer le port imprimante EPSON, spécialement conçu pour les imprimantes EPSON, à la place du port imprimante par défaut de Windows. Cette option accélère le transfert des données vers les imprimantes EPSON.

Activation du transfert DMA (Windows Me, 98 et 95 uniquement)

Si votre ordinateur est équipé d'un port parallèle qui prend en charge le mode ECP, vous pouvez activer le transfert DMA pour accélérer l'impression. Reportez-vous à la documentation de l'ordinateur pour savoir s'il prend en charge le mode ECP et le transfert DMA.

Pour savoir si vous devez activer le transfert DMA, comparez le message affiché sous la case EPSON Printer Port avec ceux du tableau ci-après, et effectuez les actions correspondantes.

Message	Action
Transfert Vitesse rapide (DMA) activé.	Le transfert DMA est déjà activé. Cliquez sur OK pour fermer la boîte de dialogue.
Pour augmenter le transfert des données, utilisez le transfert DMA.	Pour activer le transfert DMA, procédez comme indiqué après ce tableau.
(Aucun message)	<p>Le paramétrage de votre port parallèle ne permet pas le transfert DMA. Cependant, il est possible que vous puissiez utiliser ce transfert en sélectionnant ECP ou Enhanced (Amélioré) pour l'option de port parallèle dans le programme de configuration du BIOS de votre ordinateur. Pour plus d'informations, reportez-vous à la documentation de votre ordinateur ou consultez votre fournisseur. Une fois le paramétrage du port parallèle modifié, procédez comme indiqué après ce tableau pour activer le transfert DMA.</p> <p>Remarque : Avant de lancer le programme de configuration du BIOS, désinstallez le logiciel d'impression en utilisant l'icône Ajout/Suppression de programmes du Panneau de configuration. Réinstallez-le ensuite une fois les modifications effectuées.</p>

Pour activer le transfert DMA, procédez comme suit.

1. Double-cliquez sur l'icône Poste de travail sur le Bureau, puis sur Panneau de configuration.

2. Double-cliquez sur l'icône Système, puis cliquez sur l'onglet Gestionnaire de périphériques.
3. Double-cliquez sur l'icône Ports (COM et LPT), puis sur LPT1. Si votre imprimante est connectée à un port différent de LPT1, double-cliquez sur l'icône du port correspondant.
4. Cliquez sur l'onglet Ressources, puis désactivez l'option Utiliser les paramètres automatiques. Notez les paramètres de la Plage d'entrée/sortie affichés dans la zone des paramètres des ressources.

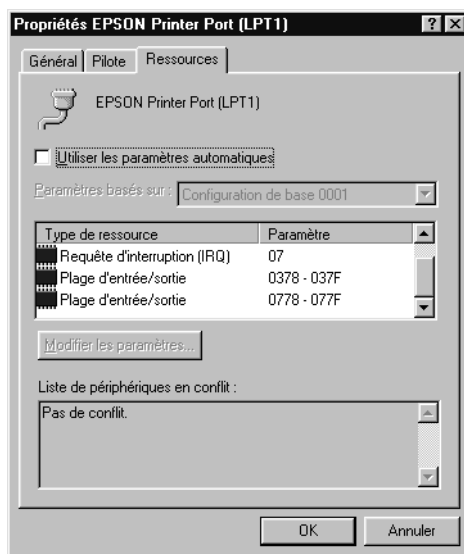

5. Sélectionnez, dans la liste Paramètres basés sur, un paramètre de configuration de base qui utilise les mêmes paramètres de Plage d'entrée/sortie que ceux notés au point 4. Assurez-vous que le canal DMA et les numéros de Requête d'interruption sont alloués et qu'ils s'affichent. Vérifiez que la zone Liste de périphériques en conflit comporte la mention Pas de conflit.
6. Cliquez sur OK pour enregistrer les paramètres.

7. Ouvrez la boîte de dialogue Vitesse & Progression pour vérifier que le transfert DMA a été activé.

Remarque :

Certains ordinateurs ne permettent pas d'utiliser le transfert DMA, même en effectuant les opérations qui précèdent. Pour savoir si le vôtre prend en charge cette fonction, consultez votre fournisseur.

Utilisation de la configuration du port (Windows NT 4.0 uniquement)

Remarque :

Le paramétrage des ports est une opération complexe qui ne doit être entreprise que par des utilisateurs qualifiés disposant des droits de l'administrateur.

Si votre ordinateur est équipé d'un port parallèle qui prend en charge le mode ECP, vous pouvez paramétrer certaines options de vitesse d'impression dans la boîte de dialogue Configuration du port. Avant de définir ces paramètres, assurez-vous que le mode ECP est activé sur votre ordinateur. Pour plus d'informations sur ce mode, reportez-vous à la documentation de votre ordinateur.

Pour accéder à la boîte de dialogue Configuration du port, cliquez sur le bouton Démarrer, pointez sur Paramètres, et cliquez sur Imprimantes. Sélectionnez votre imprimante et choisissez Propriétés dans le menu Fichier. Le logiciel d'impression s'affiche. Cliquez sur l'onglet Ports, puis sur Configurer le port. La boîte de dialogue suivante s'affiche.



Cliquez sur l'onglet du port LPT auquel votre imprimante est connectée, puis sur le bouton Configuration du port.

Remarque :

Si votre imprimante est connectée au port LPT1, seul l'onglet LPT1 est disponible.



Les paramètres disponibles sont les suivants.

Paramétrage des ressources (IRQ et DMA)

Si votre imprimante est connectée au port LPT2 ou LPT3, les paramètres IRQ et DMA peuvent contribuer à réduire les temps d'impression. Cliquez sur Modifier les paramètres et saisissez les numéros d'IRQ et de DMA que vous avez utilisés pour votre carte d'extension. Reportez-vous à la documentation de votre ordinateur pour connaître ces paramètres.

Utiliser le transfert DMA

L'utilisation du transfert DMA pour envoyer les données d'impression à l'ordinateur peut réduire les durées d'impression. Si la case Utiliser le transfert DMA est estompée, vous devez d'abord activer le transfert DMA dans les paramètres de l'ordinateur. Pour plus d'informations, reportez-vous à la documentation de votre ordinateur.

Vérification de l'état de l'imprimante et gestion des travaux d'impression

Utilisation de la barre de progression

Lorsque vous envoyez un travail d'impression à l'imprimante, la barre de progression s'affiche comme illustré ci-dessous.

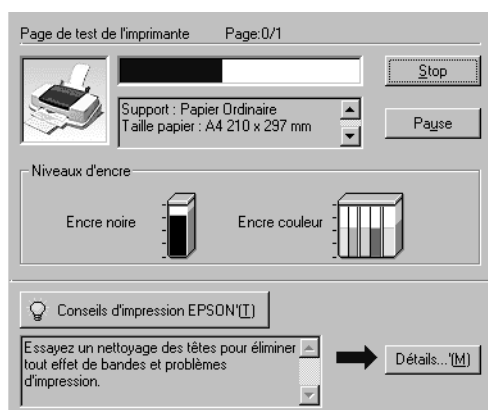

Cette barre indique la progression du travail en cours et fournit des informations sur l'état de l'imprimante si une communication bidirectionnelle est établie entre l'imprimante et votre ordinateur. Elle affiche également des messages d'erreur et des conseils pour obtenir une meilleure impression. Reportez-vous à la section concernée ci-dessous.

Conseils d'impression Epson

Des conseils vous permettant d'optimiser votre logiciel d'impression EPSON s'affichent au bas de la fenêtre de la barre de progression. Un nouveau conseil s'affiche toutes les 30 secondes. Pour plus d'informations sur le conseil affiché, cliquez sur Détails.

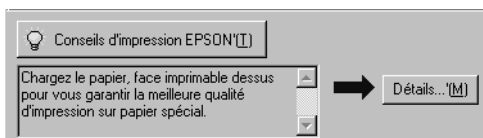

Messages d'erreur

Si un problème survient lors de l'impression, un message d'erreur apparaît dans la zone de texte, dans la partie supérieure de la fenêtre de la barre de progression. Pour plus d'informations, cliquez sur Support technique pour accéder à la Résolution des problèmes ou connectez-vous au site Web du Support technique pour obtenir de l'aide.

Remarque :

Selon le pays d'utilisation, la Résolution des problèmes risque de ne pas être disponible.

Si le niveau d'encre baisse ou s'il n'y a plus d'encre, le bouton Comment faire apparaît sous cette zone de texte. Cliquez dessus afin que EPSON Status Monitor 3 affiche les instructions de remplacement des cartouches étape par étape.



Utilisation de EPSON Spool Manager

EPSON Spool Manager fonctionne comme le gestionnaire d'impression de Windows. S'il reçoit deux travaux d'impression ou plus, il les met en attente dans leur ordre d'arrivée (pour les imprimantes en réseau, on peut alors parler de « file d'attente »). Lorsqu'un travail d'impression atteint la première ligne, le gestionnaire EPSON l'envoie à l'imprimante. A partir de ce gestionnaire, vous pouvez visualiser l'état des travaux envoyés à l'imprimante. Vous pouvez également annuler, interrompre ou reprendre l'impression des travaux sélectionnés.

Remarque :

EPSON Spool Manager n'est pas disponible sous Windows 2000 et Windows NT.

Pour Windows Me, 98 et 95

Une fois le travail d'impression envoyé, le bouton EPSON Stylus Photo 1290 ou 890 s'affiche dans la barre des tâches. Cliquez dessus pour ouvrir EPSON Spool Manager.

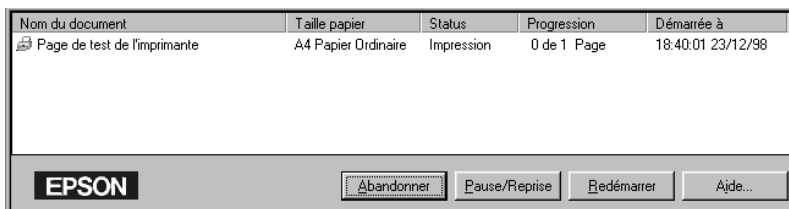

Utilisation de EPSON Status Monitor 3

EPSON Status Monitor 3 affiche des informations détaillées sur l'état de l'imprimante.

Remarque :

Veuillez lire le fichier LISEZMOI de EPSON Status Monitor 3 avant de l'utiliser. Pour ouvrir ce fichier, cliquez sur Démarrer, pointez sur Programmes, puis sur EPSON ou EPSON Imprimantes, et cliquez sur EPSON Stylus Photo 1290 ou 890 Lisezmoi.

Démarrage de EPSON Status Monitor 3

Vous pouvez démarrer EPSON Status Monitor 3 de deux façons.

- ❑ Double-cliquez sur l'icône de raccourci en forme d'imprimante dans la barre des tâches de Windows. Pour plus d'informations, reportez-vous à la section "Préférences du contrôle".
- ❑ Ouvrez le logiciel d'impression, cliquez sur l'onglet Utilitaire, puis sur EPSON Status Monitor 3.

Lorsque vous démarrez EPSON Status Monitor 3, la fenêtre suivante s'affiche.

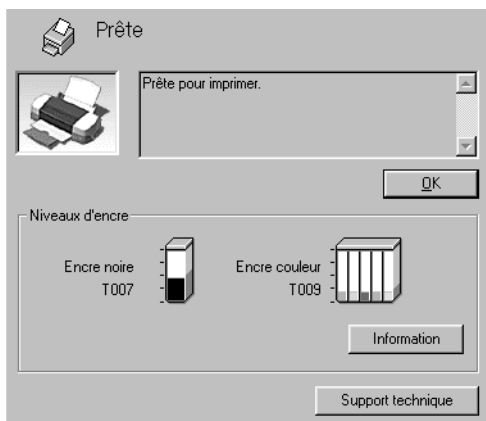

Informations affichées dans EPSON Status Monitor 3

EPSON Status Monitor 3 fournit les informations suivantes.

- ❑ **Etat actuel :**
EPSON Status Monitor 3 affiche des informations détaillées sur l'état de l'imprimante, un graphique et des messages d'état. Si le niveau d'encre est bas ou s'il n'y a plus d'encre, le bouton Comment faire apparaît dans la fenêtre EPSON Status Monitor 3. Si vous cliquez dessus, les instructions de remplacement des cartouches d'encre s'affichent et la tête d'impression se place en position de remplacement de cartouche.

- ❑ **Niveaux d'encre :**
EPSON Status Monitor 3 affiche la quantité d'encre restante sous forme graphique.

Remarques :

- ❑ EPSON Status Monitor 3 propose une estimation du nombre de pages qu'il est possible d'imprimer avec la quantité d'encre restante. Pour la cartouche d'encre couleur, c'est la couleur dont le niveau est le plus faible qui détermine le niveau affiché pour l'ensemble des couleurs de la cartouche.
- ❑ Lorsque vous installez une cartouche demi-capacité, le graphique de niveau d'encre signale que la cartouche est à moitié pleine. En effet, même si elle est neuve, sa capacité correspond à 50 % de celle d'une cartouche ordinaire.
- ❑ Informations sur la cartouche d'encre :
Vous pouvez visualiser des informations sur les cartouches d'encre en place en cliquant sur l'icône Information.
- ❑ Support technique :
Vous pouvez accéder à la Résolution des problèmes ou vous connecter au site Web du Support technique à partir de EPSON Status Monitor 3. Si vous rencontrez des difficultés, cliquez sur Support technique dans la fenêtre EPSON Status Monitor 3.

Remarque :

Selon le pays d'utilisation, la Résolution des problèmes risque de ne pas être disponible.

Impression sous Macintosh

Présentation du logiciel d'impression

Le logiciel d'impression livré avec l'imprimante comprend un pilote et des utilitaires d'impression. Le pilote offre un vaste choix de paramètres vous permettant de tirer le meilleur parti de votre imprimante. Les utilitaires permettent de vérifier l'état de l'imprimante et de la conserver dans un état de fonctionnement optimal.



Démarrage du logiciel d'impression

Le logiciel d'impression propose les zones de dialogue, les paramètres et les utilitaires indiqués ci-dessous.



Zone de dialogue	Paramètres du pilote d'impression
Impression	Support, Mode, Copies, Pages, Encre
Format d'impression	Taille papier, Orientation, Rotation 180 degrés, Impression Recto-verso, Echelle, Zone imprimable
Disposition	Zoom, Filigrane, Multi-Pages, Ordre
	Utilitaires
Utilitaire	EPSON Status Monitor, Vérification des buses, Nettoyage des têtes, Alignement des têtes, Configuration (zone de dialogue)

Ces zones de dialogue sont accessibles comme indiqué ci-après.

Zone de dialogue	Procédure d'accès
Imprimer	Cliquez sur Imprimer dans le menu Fichier de votre application ou cliquez sur Options dans la zone de dialogue Format d'impression.

Format d'impression	Cliquez sur Format d'impression dans le menu Fichier de votre application.
Disposition	Cliquez sur l'icône  Disposition dans la zone de dialogue Imprimer.
Utilitaire	Cliquez sur l'icône  Utilitaire de la zone de dialogue Imprimer ou Format d'impression.

Par ailleurs, les zones de dialogue ci-dessous sont accessibles via la zone de dialogue Imprimer.

Zone de dialogue	Procédure d'accès
Impression en tâche de fond	Cliquez sur l'icône  Impression en tâche de fond dans la zone de dialogue Imprimer.
Prévisualiser	Cliquez sur l'icône  Passer en mode prévisualisation dans la zone de dialogue Imprimer, puis cliquez sur Prévisualiser.
Enregistrer	Cliquez sur l'icône  Passer en mode prévisualisation dans la zone de dialogue Imprimer jusqu'à ce que le bouton Imprimer soit remplacé par le bouton Enregistrer. Cliquez ensuite sur ce bouton.

Ce chapitre comprend une description des paramètres et des utilitaires disponibles dans ces zones de dialogue. Reportez-vous à la section concernée ci-dessous.

Vous pouvez aussi obtenir des informations supplémentaires sur le logiciel d'impression en cliquant sur l'icône d'aide dans l'une de ses zones de dialogue.

Si vous rencontrez le moindre problème lors de l'utilisation du logiciel d'impression, consultez le site Web du support technique EPSON. Pour accéder au site Web à partir du logiciel d'impression, insérez le CD-ROM dans le lecteur correspondant, ouvrez le dossier Installation du pilote et des utilitaires dans le dossier EPSON, puis double-cliquez sur l'icône du SiteWeb du support technique.

Paramétrage de la zone de dialogue Imprimer

Vous pouvez paramétrer les options Support, Mode, Encre, Copies et Pages dans la zone de dialogue Imprimer. A partir de cette zone de dialogue, il est également possible d'accéder à d'autres zones de dialogue, dans lesquelles vous pouvez définir la date d'impression, obtenir un aperçu avant impression du document et enregistrer les données de spoule dans un fichier. Reportez-vous à la section concernée ci-dessous.

Paramétrage de l'option Support

Le paramètre défini pour l'option Support conditionne les autres paramètres qu'il est possible de définir, et doit donc toujours être sélectionné en premier.

Dans la zone de dialogue Imprimer, sélectionnez le paramètre de l'option Support qui correspond au papier chargé dans l'imprimante. Pour connaître votre type de support, consultez la liste ci-après ("Papier ordinaire") et choisissez le Support correspondant à la catégorie à laquelle il appartient (indiquée en plus gros caractères et en gras). Plusieurs paramètres sont disponibles pour certains supports.

Remarque :

Pour connaître les informations les plus récentes sur les supports disponibles, consultez notre site Web local. Pour plus d'informations, reportez-vous à la section "Site Web Epson France".

Papier ordinaire

Papier ordinaire	
Papier ordinaire jet d'encre Premium (A4)	S041214
Papier Blanc Brillant (A4)	S041442

Papier Couché 360 dpi

Papier couché 360 dpi (A4)	S041059
Papier couché 360 dpi (A3)*	S041065
Papier couché 360 dpi (A3+)*	S041066
Papier transfert T-shirts (A4)	S041154
Papier transfert T-shirts (A3)*	S041238

Papier couché qualité photo

Papier couché qualité photo (A4)	S041061
Papier couché qualité photo (A4+)	S041067
Papier couché qualité photo (A3)*	S041068
Papier couché qualité photo (A3+)*	S041069
Cartes jet d'encre qualité photo (A6)	S041054
Feuilles adhésives qualité photo (A4)	S041106
Cartes de vœux jet d'encre 5 × 8 pouces (avec enveloppes)	S041148

Papier Mat Épais

Papier mat épais (A4)	S041256
Papier mat épais (A3)*	S041261
Papier mat épais (A3+)*	S041264

Papier Photo

Papier photo (A4)	S041140
Papier photo (A3)*	S041142
Papier photo (A3+)*	S041143
Papier photo (100 × 150 mm - avec prédécoupe)	S041134
Papier photo (100 × 150 mm - sans prédécoupe)	S041255
Papier photo (200 × 300 mm)	S041254
Papier photo (329 mm × 10 m)	S041233
Papier photo panoramique (210 × 594 mm)	S041145

Film glacé photo EPSON

Film glacé qualité photo (A6)	S041107
Film glacé qualité photo (A4)	S041071
Film glacé qualité photo (A3)*	S041073
Film glacé qualité photo (A3+)*	S041074
Autocollants photo 16 (A6) + CD-ROM	PAEFS0006
Autocollants photo 16 (A6) sans CD-ROM	PAEFS0008
Autocollants photo 4 (A6) + CD-ROM	PAEFS0011

Transparent jet d'encre

Transparents jet d'encre (A4)	S041063
-------------------------------	---------

Papier Photo Premium

Papier photo Premium (A4)	S041287
Papier photo Premium (A3)*	S041315
Papier photo Premium (A3+)*	S041316
Papier photo Premium (100 mm x 8 m)	S041303
Papier photo Premium (210 mm x 10 m)	S041377
Papier photo Premium (329 mm x 7 m)*	S041379
Papier photo Premium Semi-glacé (A4)	S041332

Film rétroéclairé

Film rétroéclairé (A3)*	S041131
-------------------------	---------

* Disponible uniquement pour l'imprimante EPSON Stylus Photo 1290.

Remarque :

La disponibilité des supports spéciaux varie en fonction du pays.

Paramétrage de l'option Mode

Les paramètres de Mode de la zone de dialogue Imprimer proposent diverses options. La zone de dialogue Imprimer est illustrée ci-après.

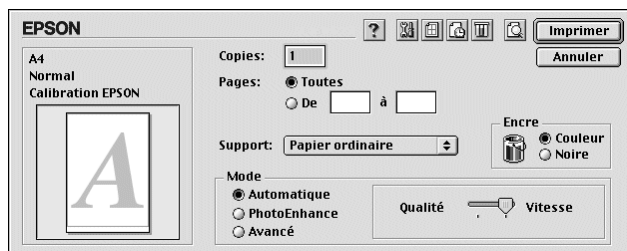

L'option Mode est décrite ci-après.

Automatique	Méthode la plus rapide et la plus simple pour lancer une impression. Pour plus d'informations, reportez-vous à la section "Utilisation du mode Automatique".
PhotoEnhance	Méthode offrant un vaste choix de paramètres de correction d'image conçus spécialement pour les photographies. Pour plus d'informations, reportez-vous à la section "Utilisation du mode PhotoEnhance".
Avancé (Personnalisé)	Méthode qui permet de sélectionner une configuration prédéfinie ou personnalisée, adaptée au document à imprimer. Lorsque ce paramètre est sélectionné, le bouton Plus d'options est disponible et permet d'accéder à la zone de dialogue correspondante. Pour plus d'informations, reportez-vous à la section "Utilisation du mode Avancé (Personnalisé)".

Ce menu vous permet de modifier les paramètres de Mode qui affectent la qualité d'impression globale, ainsi que les paramètres individuels de vos impressions à l'aide des zones de dialogue Format d'impression et Disposition. Pour plus d'informations, reportez-vous aux sections "Paramétrage de la zone de dialogue Format d'impression" ou "Paramétrage de la zone de dialogue Disposition".

Reportez-vous à la section concernée ci-dessous.

Utilisation du mode Automatique

Lorsque vous choisissez le mode Automatique dans la zone de dialogue Imprimer, le pilote d'impression sélectionne automatiquement tous les autres paramètres en fonction des choix effectués pour Support et Encre. Pour définir le paramètre de l'option Encre, reportez-vous à la section "Paramétrage de l'option Encre". Pour définir le paramètre de l'option Support, reportez-vous à la section "Paramétrage de l'option Support".



Remarques :

En mode Automatique, l'affichage d'un curseur à droite des options Mode est fonction du paramètre sélectionné dans la liste Support. Il vous permet de choisir les paramètres de Qualité et de Vitesse d'impression. Sélectionnez Qualité lorsque la qualité d'impression est plus importante que la vitesse.

Utilisation du mode PhotoEnhance

Le mode PhotoEnhance offre un vaste choix de paramètres de correction d'image que vous pouvez appliquer aux images photographiques avant de les imprimer. PhotoEnhance n'affecte pas les données d'origine.

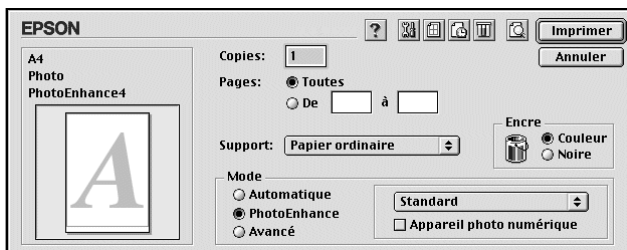

Remarques :

- Ce mode n'est disponible que pour l'impression de données couleur 32 bits.
- L'impression en mode PhotoEnhance risque d'accroître la durée nécessaire à l'impression, selon le système d'exploitation que vous utilisez et la quantité de données que contient l'image.
- Vous ne devez pas utiliser ce mode si Papier rouleau est sélectionné comme source de papier dans la zone de dialogue Format d'impression.

Vous pouvez choisir les paramètres suivants.

Standard	Ce paramètre propose une correction d'image convenant à la majorité des photographies. Essayez-le en premier.
Portrait	Ce paramètre convient parfaitement pour les photographies de personnes.
Paysage	Ce paramètre convient pour les photographies prises en extérieur (montagne, ciel, océan, etc.).
Atténuation	Ce paramètre applique un flou artistique à vos photographies.

Sépia	Ce paramètre applique un ton sépia à vos photographies.
-------	---

La sélection de PhotoEnhance active la case à cocher Appareil photo numérique. Cochez-la si vous souhaitez que vos images prises à l'aide d'un appareil photo numérique soient imprimées avec l'aspect lisse et naturel des photographies prises avec un appareil photo classique.

Utilisation du mode Avancé (Personnalisé)

La sélection du mode Avancé active la liste des configurations personnalisées, dans laquelle vous pouvez sélectionner un paramètre prédéfini destiné à l'impression de texte et de graphique ou choisir ColorSync, une méthode de correspondance des couleurs. Vous pouvez également créer et enregistrer vos propres paramètres. Pour plus d'informations sur la création de paramètres personnalisés, reportez-vous à la section "Paramétrage du mode Avancé (Plus d'options)".

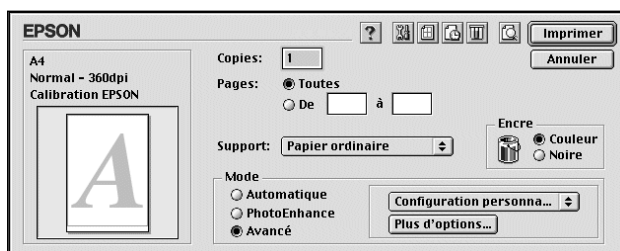

Par défaut, vous pouvez choisir les paramètres suivants.

Paramètre prédéfini	Description
Economie	Ce paramètre convient pour l'impression de brouillons.
Méthode de correspondance des couleurs	

ColorSync	Cette méthode permet d'ajuster automatiquement les couleurs de l'impression en fonction de celles qui s'affichent à l'écran.
-----------	--

Lorsque vous sélectionnez une configuration personnalisée, les autres paramètres, tels que Qualité d'impression et Couleur, sont définis automatiquement. Cette modification apparaît dans la partie gauche de la zone de dialogue Imprimer.

Pour sélectionner une configuration personnalisée, procédez comme suit.

1. Vérifiez les paramètres des options Support et Encre dans la zone de dialogue Imprimer. Pour plus d'informations, reportez-vous aux sections "Paramétrage de l'option Encre" ou "Paramétrage de l'option Support".
2. Sélectionnez le mode Avancé dans la zone de dialogue Imprimer. Cela active la liste des configurations personnalisées située à droite de l'option Avancé.
3. Dans la liste des configurations personnalisées, choisissez le paramètre le mieux adapté au type de document ou d'image que vous souhaitez imprimer.

Paramétrage du mode Avancé (Plus d'options)

La zone de dialogue Plus d'options vous permet de contrôler intégralement votre environnement d'impression. Utilisez ces paramètres pour découvrir de nouveaux types d'impression ou pour définir de façon précise les options qui répondront le mieux à vos besoins spécifiques. Une fois vos paramètres définis, vous pouvez leur attribuer un nom et les ajouter à la liste des configurations personnalisées dans la zone de dialogue Imprimer.

Pour définir les options de la zone de dialogue Plus d'options, procédez comme suit.

1. Sélectionnez le mode Avancé dans la zone de dialogue Imprimer, puis cliquez sur Plus d'options. La zone de dialogue Plus d'options s'affiche.

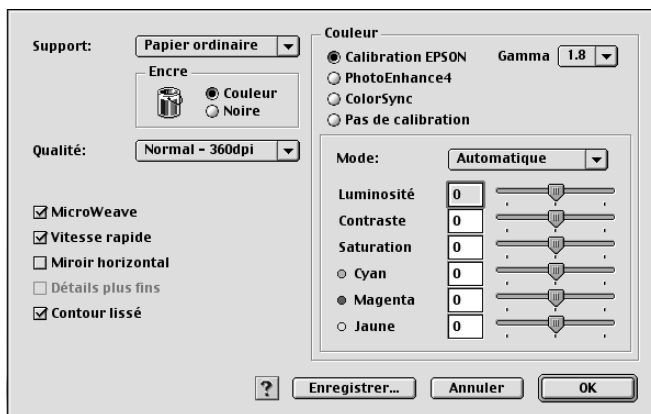

2. Sélectionnez le support chargé dans l'imprimante. Pour plus d'informations, reportez-vous à la section "Paramétrage de l'option Support".
3. Choisissez Couleur ou Noire pour le paramètre de l'option Encre.
4. Sélectionnez une Qualité d'impression.
5. Définissez d'autres paramètres, si nécessaire. Pour plus d'informations, consultez l'aide en ligne.

Remarques :

- ❑ *La fonction PhotoEnhance n'affecte que les images. Elle n'affecte ni le texte ni les graphismes. Par exemple, si Monochrome est sélectionné dans la liste Ton (qui apparaît en mode PhotoEnhance), seules les images du document seront imprimées en monochrome. Le texte ou les graphismes couleur du document seront imprimés en couleur.*

- ❑ Certains paramètres sont activés ou désactivés selon ceux que vous avez définis pour les options Support, Encre et Qualité d'impression.
6. Cliquez sur OK pour appliquer vos paramètres et revenir à la zone de dialogue Imprimer. Pour revenir au menu Principal sans appliquer vos paramètres, cliquez sur Annuler. Pour enregistrer les paramètres personnalisés, passez à la section suivante.

Enregistrement et suppression des paramètres

Pour enregistrer les paramètres personnalisés dans la liste des configurations personnalisées, cliquez sur Enregistrer dans la zone de dialogue Plus d'options. La zone de dialogue Config. personnalisée s'affiche.

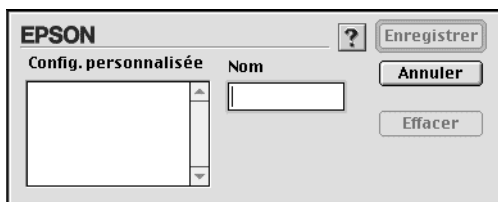

Saisissez un nom unique dans la zone de texte Nom (16 caractères max.), puis cliquez sur Enregistrer. Vos paramètres sont ajoutés à la liste des configurations personnalisées. Vous pouvez enregistrer 10 paramètres personnalisés.

Remarques :

- ❑ Vous ne pouvez pas attribuer à vos paramètres personnalisés le nom des paramètres prédéfinis EPSON ou des méthodes de correspondance des couleurs.
- ❑ Vous ne pouvez pas supprimer les configurations prédéfinies ou les méthodes de correspondance des couleurs de la liste des configurations personnalisées.

Pour supprimer un paramètre de la liste des configurations personnalisées, sélectionnez-le dans la zone de dialogue Config. personnalisée et cliquez sur Effacer.

Utilisation des paramètres enregistrés

Pour utiliser les paramètres enregistrés, choisissez le mode Avancé dans la zone de dialogue Imprimer, puis sélectionnez vos paramètres dans la liste des configurations personnalisées, à droite de l'option Avancé.

Si vous modifiez les paramètres Support ou Encre lorsque l'un de vos paramètres personnalisés est sélectionné dans la liste des configurations personnalisées, la liste s'intitule à nouveau Configuration personnalisée. Le paramètre personnalisé sélectionné précédemment n'est pas affecté par cette modification. Pour le rétablir, il suffit de le sélectionner à nouveau dans la liste.

Paramétrage de l'option Copies

Pour paramétrer l'option Copies, entrez le nombre d'exemplaires à imprimer dans la zone Copies.

Paramétrage de l'option Pages

Pour paramétrer l'option Pages, sélectionnez Toutes ou De... à.... Si vous sélectionnez De... à..., saisissez le groupe de pages à imprimer dans les zones de texte correspondantes.

Paramétrage de l'option Encre

Dans la zone Encre, sélectionnez Couleur pour imprimer en couleur, ou Noire pour imprimer en noir et blanc ou en niveaux de gris.

Paramétrage de la date d'impression

Vous pouvez indiquer la date et l'heure auxquelles l'impression du document doit commencer. Procédez comme suit.

1. Cliquez sur l'icône  Impression en tâche de fond dans la zone de dialogue Imprimer. La zone de dialogue correspondante s'affiche.



2. Sélectionnez Oui pour l'option Impression en tâche de fond, si nécessaire.
3. Sélectionnez Urgent, Normal, Imprimé à ou Bloquer pour l'option Temps d'impression.

Si vous avez choisi Imprimé à, utilisez les flèches en regard des zones de date et heure pour préciser la date et l'heure d'impression du document.

Remarque :

Veillez à ce que l'imprimante et l'ordinateur soient sous tension au moment de l'impression.

4. Cliquez sur OK pour fermer la zone de dialogue Impression en tâche de fond.
5. Dans la zone de dialogue Imprimer, vérifiez que les paramètres d'impression vous conviennent, puis cliquez sur Imprimer.

Remarque :





Vous pouvez utiliser EPSON Monitor3 pour vérifier ou modifier la priorité des travaux d'impression. Pour plus d'informations, reportez-vous à la section "Utilisation de EPSON Monitor3".

Aperçu avant impression

Cette fonction vous permet de visualiser votre document avant de lancer son impression. Pour prévisualiser un document, procédez comme suit.

1. Paramétrez le pilote d'impression.
2. Cliquez sur l'icône  Passer en mode prévisualisation dans la zone de dialogue Imprimer. Le bouton Imprimer se transforme en bouton Prévisualiser.





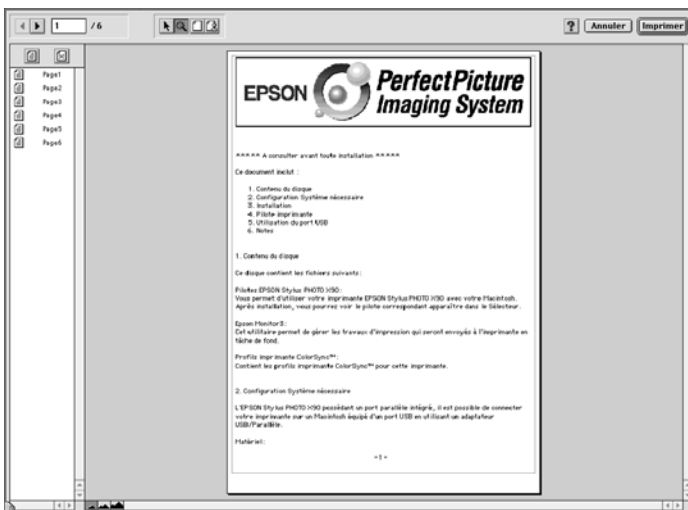

Remarque :

Utilisez le bouton  Prévisualiser pour basculer entre les modes  Impression,  Prévisualisation et  Enregistrement. Cliquez sur l'icône pour sélectionner le mode. Pour plus d'informations sur le mode d'enregistrement de fichier, reportez-vous à la section "Sauvegarde des données spoulées sous forme de fichier".

3. Cliquez sur le bouton Prévisualiser. La zone de dialogue du même nom apparaît et un aperçu de votre document s'affiche.



Cette zone de dialogue comprend six icônes permettant d'effectuer les opérations suivantes.

	Glisser-Déposer	Sélectionner, déplacer et redimensionner des filigranes.
	Zoom	Agrandir ou réduire la taille de la page prévisualisée.
	Afficher/Masquer la zone imprimable	Afficher ou masquer les bords délimitant la zone imprimable.
	Afficher l'édition des filigranes	Ouvrir la zone de dialogue Filigrane, qui vous permet d'ajouter des filigranes au document ou de modifier les paramètres des filigranes.
	Ajouter page	Ajouter ou exclure les pages sélectionnées de la liste des pages à imprimer.
	Supprimer page	

Remarques :

- ❑ *En cas d'impression recto-verso, la fenêtre d'aperçu permet de naviguer dans les pages d'un travail d'impression en cliquant sur la page appropriée dans la liste affichée à gauche de l'écran. Les pages sont présentées dans deux colonnes : Recto et Verso. Les pages figurant dans la colonne Recto sont imprimées en premier. Les numéros de page indiqués désignent les pages du travail d'impression et peuvent contenir plusieurs pages de document.*

- ❑ *S'il est nécessaire de réimprimer partiellement un travail d'impression recto-verso, sélectionnez les pages qu'il est inutile de réimprimer dans la liste affichée à gauche de l'écran, puis cliquez sur  Supprimer page. Vérifiez que le papier est correctement chargé afin que le travail d'impression démarre du bon côté de la page concernée.*





4. Si l'image prévisualisée vous convient, cliquez sur Imprimer.

Sinon, cliquez sur Annuler. Les zones de dialogue Prévisualiser et Imprimer se ferment en conservant les paramètres courants. Ouvrez à nouveau la zone de dialogue Imprimer pour modifier les paramètres d'impression, si nécessaire.

Sauvegarde des données spoulées sous forme de fichier

Vous pouvez sauvegarder les données spoulées sous forme de fichier à l'aide de l'icône  Enregistrement de la zone de dialogue Imprimer. Cette fonction permet d'imprimer ultérieurement le document en utilisant les données spoulées enregistrées. Il suffit alors de double-cliquer sur le fichier correspondant. Procédez comme suit.

Remarque :

Utilisez le bouton  Prévisualiser pour basculer entre les modes  Impression,  Prévisualisation et  Enregistrement. Cliquez sur l'icône pour sélectionner le mode.

1. Paramétrez le pilote d'impression.
2. Cliquez sur l'icône  Passer en mode prévisualisation dans la zone de dialogue Imprimer jusqu'à ce que le bouton Imprimer se transforme en bouton Enregistrer.
3. Cliquez sur le bouton Enregistrer. La zone de dialogue suivante s'affiche.

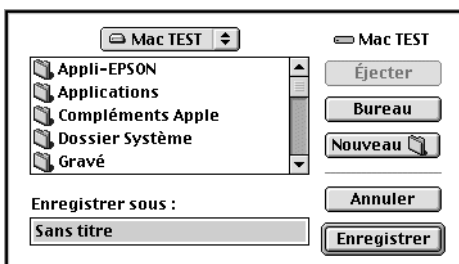

4. Sélectionnez l'emplacement où vous souhaitez enregistrer le fichier, puis saisissez un nom de fichier dans la zone de texte Enregistrer sous et cliquez sur Enregistrer.
5. Si vous souhaitez imprimer le document, double-cliquez sur le fichier pour ouvrir EPSON Monitor 3. Vérifiez que le document sélectionné est le bon, puis cliquez sur le bouton  Reprise pour envoyer les données à l'imprimante.

Paramétrage de la zone de dialogue Format d'impression

Dans la zone de dialogue Format d'impression, vous pouvez modifier le format papier, indiquer l'orientation du papier, imprimer sur le recto et le verso, faire pivoter le document de 180 degrés, agrandir ou réduire la taille du document et définir la zone imprimable.

Choisissez Format d'impression dans le menu Fichier de votre application. La zone de dialogue Format d'impression s'affiche.

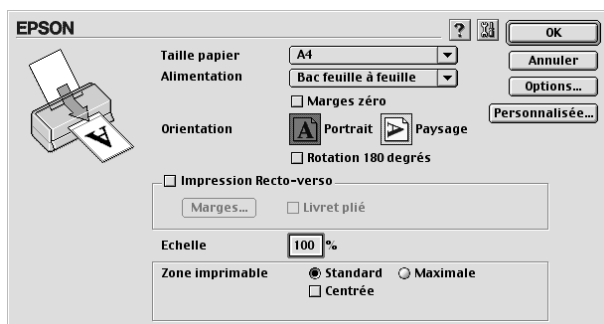

Vous pouvez définir les paramètres suivants dans la zone de dialogue Format d'impression.

Taille papier	Sélectionnez le format papier à utiliser. Pour définir un format papier personnalisé, reportez-vous à la section "Définition d'un format papier personnalisé".
Alimentation	Sélectionnez le papier que vous souhaitez utiliser parmi les options proposées. Bac feuille à feuille : Pour ménager une marge de 3 mm sur les bords droit et gauche du papier. Cette option est disponible pour l'impression sur du papier ordinaire. Papier rouleau : Pour ménager une marge de 3 mm sur les bords droit et gauche du papier rouleau.

Marges zéro	Cochez cette case pour imprimer sans marges. Bac feuille à feuille : Pour ne laisser aucune marge sur l'ensemble du papier. Cette option est disponible uniquement si vous imprimez sur du papier figurant dans la liste Taille papier.
--------------------	---

<p>Marges zéro</p>	<p>Papier rouleau :</p> <p>Pour ne laisser aucune marge sur l'ensemble du papier rouleau. Cette option est disponible uniquement si vous imprimez sur du papier figurant dans la liste Format papier.</p> <p>Vous pouvez utiliser les supports suivants avec cette fonction.</p> <p>(Les formats papier disponibles varient en fonction du modèle d'imprimante.)</p> <p>Papier photo :</p> <p>A3+*, A3*, Panoramique, A4, Letter, 4 x 6 pouces (sans prédécoupe), 100 x 150 mm</p> <p>Papier mat épais :</p> <p>A3+*, A3*, A4, Letter</p> <p>Carte index :</p> <p>5 x 8 pouces</p> <p>*Disponible uniquement pour l'imprimante EPSON Stylus Photo 1290.</p> <p>Remarques</p> <p>Si des marges sont définies dans l'application, vérifiez qu'elles sont réglées sur zéro avant de lancer l'impression.</p> <p>Lorsque vous utilisez cette fonction avec l'option Papier rouleau, vous devez utiliser votre logiciel de retouche d'image pour augmenter la largeur de l'image de 4 mm par rapport à celle du papier rouleau.</p> <p>L'impression avec cette fonction activée prend plus de temps qu'une impression normale.</p> <p>Etant donné que cette fonction permet d'agrandir l'image à un format légèrement supérieur à celui du papier lorsque Bac feuille à feuille est sélectionné pour l'option Alimentation, la partie de l'image qui déborde du papier n'est pas imprimée.</p> <p>Si vous imprimez sur un support ne figurant pas dans la liste ci-dessus, votre document risque de présenter des traînées ou une qualité d'impression moins bonne dans les zones supérieure et inférieure. Il est conseillé d'imprimer une feuille pour contrôler la qualité avant de lancer des travaux d'impression volumineux.</p> <p>Il est impossible d'utiliser cette fonction avec les supports suivants : Film glacé qualité photo, Transparent jet d'encre, Papier transfert T-shirts, Film rétroéclairé et Papier Couché 360 dpi.</p>
---------------------------	--

Orientation	Sélectionnez Portrait (vertical) ou Paysage (horizontal) pour modifier l'orientation de l'impression. Pour imprimer près du bas de la page, cochez la case Rotation 180°.
Impression Recto-verso	Cochez la case Impression Recto-verso pour imprimer sur les deux faces du papier. Cochez la case Livret plié pour réaliser des livrets à pli unique. Pour plus d'informations, reportez-vous à la section "Paramétrage de l'option Impression Recto-verso".
Echelle	Utilisez ce paramètre pour sélectionner un taux d'agrandissement ou de réduction compris entre 25 et 400 %.
Zone imprimable	<p>Les options figurant sous Zone imprimable permettent d'ajuster la zone imprimable lorsque Bac feuille à feuille est sélectionné pour l'option Alimentation. Cette fonction n'est pas disponible si Marges zéro ou Papier rouleau est sélectionné.</p> <p>Sélectionnez Centrée pour obtenir une impression centrée. Pour augmenter la zone imprimable en la portant de 14mm à 3mm du bord inférieur, sélectionnez Maximale. Ne sélectionnez pas Maximale si vous imprimez sur papier photo glacé Premium ou film rétroéclairé (Stylus Photo 1290).</p> <p>Remarque : Avec le paramètre Maximale, la qualité d'impression risque d'être moins bonne sur les bords. Avant d'imprimer des travaux volumineux avec ce paramètre, imprimez une feuille pour vérifier que la qualité vous convient. Lorsque vous utilisez le paramètre Maximale, vérifiez que le papier présent dans le bac feuille à feuille n'est pas gondolé. Si vous sélectionnez Maximale lorsque vous utilisez du papier photo glacé Premium, l'impression risque de présenter des trainées dans la zone supplémentaire (de 14 mm à 3 mm du bord inférieur).</p>

<p>Option Papier rouleau</p>	<p>Les paramètres d'Option papier rouleau ne sont disponibles que si Papier rouleau est sélectionné pour l'option Alimentation. Ces fonctions ne sont pas disponibles si Bac feuille à feuille est sélectionné.</p> <p>Les paramètres sont décrits ci-après.</p> <p>Bannière : Sélectionnez ce mode lorsque vous souhaitez imprimer plusieurs pages à la suite sur papier rouleau, plutôt que sur des pages séparées. Lorsque vous cochez cette case, la case Sauvegarder papier rouleau devient disponible.</p> <p>Feuille manuelle : Sélectionnez ce mode lorsque vous souhaitez imprimer les données de plusieurs pages sur des pages séparées, et non en continu. Lorsque vous cochez cette case, la case Imprimer encadrement page devient disponible.</p> <p>Sauvegarder papier rouleau : Cochez cette case lorsque vous souhaitez économiser le papier rouleau. Lorsque cette case est cochée, la partie vierge de la dernière page du document n'est pas introduite dans l'imprimante. Cette fonction n'est disponible que lorsque le paramètre Bannière est sélectionné.</p> <p>Imprimer encadrement page : Cochez cette case pour imprimer une ligne de découpe sur le papier rouleau entre les pages d'un document qui en comporte plusieurs. Cette fonction est utile lorsqu'il est difficile de délimiter l'emplacement des sauts de pages. Elle n'est disponible que lorsque le paramètre Feuille manuelle est sélectionné.</p>
-------------------------------------	---

Définition d'un format papier personnalisé

Vous pouvez définir un format personnalisé. Pour cela, vous avez le choix entre créer un nouveau format ou partir d'un format existant. Reportez-vous à la section concernée ci-dessous.

Création d'un nouveau format papier

Si le format papier approprié ne figure pas dans la liste Taille papier de la zone de dialogue Format d'impression, procédez comme suit pour définir un nouveau format papier personnalisé.

1. Dans la zone de dialogue Format d'impression, cliquez sur Personnalisée. La zone de dialogue suivante s'affiche.

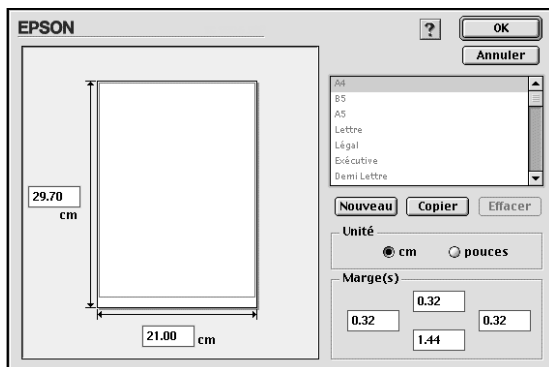

2. Pour définir un nouveau format papier, cliquez sur Nouveau. La zone de dialogue est actualisée pour vous permettre de saisir un nom pour le nouveau format.

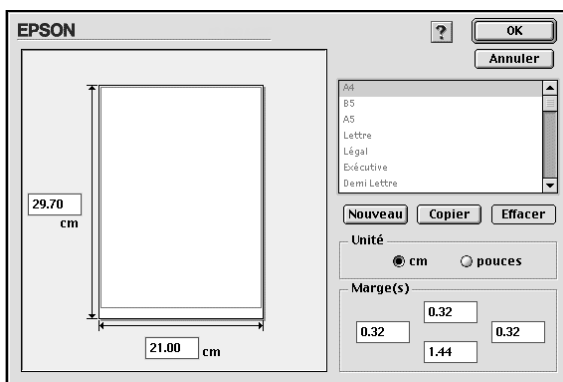

3. Saisissez un nom unique pour le format papier dans la liste Taille papier.
4. Indiquez l'unité de mesure, en pouces ou en cm.
5. Entrez la largeur et la hauteur du papier dans la zone de texte correspondante.

6. Spécifiez les marges en saisissant les données dans la zone correspondante ou en manipulant l'image prévisualisée.
7. Cliquez sur OK pour revenir à la zone de dialogue Format d'impression.

Vous pouvez définir jusqu'à 100 formats différents. Les noms de format que vous créez apparaissent dans la liste Taille papier de la zone de dialogue Format d'impression.

Pour supprimer un format personnalisé, cliquez sur Personnalisée dans la zone de dialogue Format d'impression, sélectionnez-le dans la liste des formats personnalisés, puis cliquez sur Effacer.

Copie d'un format papier existant pour l'utiliser comme modèle

Pour copier un format papier existant afin de l'utiliser comme modèle, procédez comme suit

1. Sélectionnez le format papier à copier et cliquez sur Copier.
2. Indiquez l'unité de mesure, en POUces ou en cm.
3. Spécifiez les marges en saisissant les données dans la zone correspondante ou en manipulant l'image prévisualisée.
4. Cliquez sur OK.

Paramétrage de l'option Impression Recto-verso

Il existe deux types d'impression recto-verso. L'impression recto-verso standard permet d'imprimer les pages impaires en premier. Une fois ces pages imprimées, vous pouvez recharger le papier dans le bac feuille à feuille et effectuer l'impression des pages paires sur le verso. L'impression recto-verso d'un livret plié permet de réaliser des livrets à pli unique. Reportez-vous à la section concernée ci-dessous.

Remarques :

- ❑ *L'impression recto-verso n'est pas disponible lorsque l'imprimante est utilisée en réseau ou partagée.*
- ❑ *Il est possible de charger jusqu'à 30 feuilles à la fois ; toutefois, la capacité du bac feuille à feuille dépend du type de support.*
- ❑ *Utilisez uniquement les supports adaptés à l'impression recto-verso. Sinon, la qualité d'impression risque d'en souffrir.*
- ❑ *Selon le type de papier et la quantité d'encre utilisée pour imprimer le texte et les images, l'encre peut tacher l'autre face du papier.*

Impression recto-verso standard

Pour imprimer d'abord les pages impaires, puis les pages paires après avoir rechargé le papier, procédez comme suit.

1. Cochez la case Impression Recto-verso dans la zone de dialogue Format d'impression. Pour plus d'informations sur l'accès à la zone de dialogue Format d'impression, reportez-vous à la section "Paramétrage de la zone de dialogue Format d'impression".

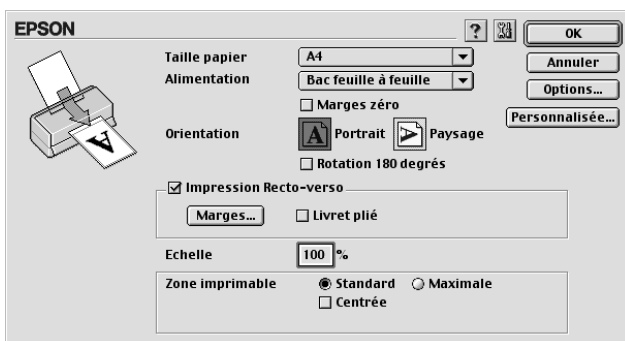

2. Cliquez sur le bouton Marges. La zone de dialogue suivante s'affiche.

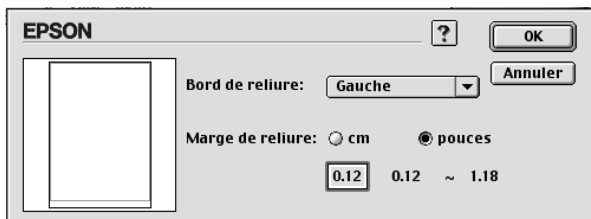

3. Précisez sur quel bord du papier va se situer la reliure. Vous avez le choix entre Gauche, Haut-Centre et Droite.
4. Spécifiez la largeur de la marge de reliure en entrant une valeur dans la zone de texte Marge de reliure. Vous pouvez indiquer une valeur comprise entre 3 et 30 mm.

Remarque :

La marge de reliure réelle peut varier en fonction de l'application. Faites des essais en imprimant plusieurs feuilles avec des marges de reliure différentes avant de lancer l'ensemble du travail d'impression. En effet, les résultats peuvent être différents de vos attentes.

5. Cliquez sur OK pour revenir à la zone de dialogue Format d'impression, puis sur OK pour enregistrer vos paramètres.
6. Introduisez du papier dans le bac feuille à feuille, puis envoyez le travail d'impression à l'imprimante à partir de votre application. Pendant l'impression des pages impaires, des instructions s'affichent pour expliquer comment recharger le papier correctement.
7. Suivez les instructions affichées ou rechargez le papier comme le montre la figure ci-dessous.

Remarques :

- ❑ *Le papier risque de gondoler au cours de l'impression, en fonction de la quantité d'encre utilisée pour imprimer le texte et les images. Aplatissez-le ou incurvez-le légèrement dans le sens opposé avant d'imprimer au verso.*
- ❑ *Tapez la pile de papier sur une surface plane afin d'en égaliser les bords avant de la recharger.*
- ❑ *Rechargez le papier conformément aux instructions. Sinon, vous risquez de provoquer un bourrage papier ou d'obtenir une marge de reliure différente de celle prévue.*
- ❑ *En cas de bourrage papier, reportez-vous à la section "Annulation de l'impression".*

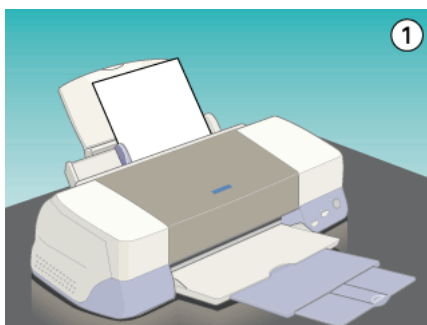

8. Une fois le papier rechargé, cliquez sur Reprise pour imprimer les pages paires.

Impression recto-verso d'un livret plié

Vous pouvez également réaliser des livrets à pli unique à l'aide de l'impression recto-verso. Lorsque vous imprimez des livrets, l'imprimante commence par imprimer les pages qui se trouveront à l'extérieur après le pliage, puis elle imprime les pages intérieures lorsque vous avez rechargé le papier, comme le montre la figure ci-dessous.

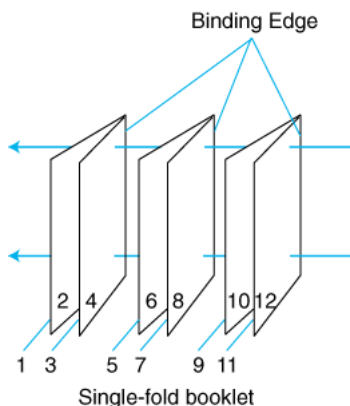

Dans cet exemple, l'imprimante imprime les pages 1 et 4 de votre document sur la première feuille, les pages 5 et 8 sur la deuxième feuille et les pages 9 et 12 sur la troisième feuille. Lorsque vous réintroduisez le papier dans le bac feuille à feuille, l'imprimante imprime les pages 2 et 3 au verso de la première feuille, les pages 6 et 7 au verso de la deuxième feuille et les pages 10 et 11 au verso de la troisième feuille. Une fois l'impression terminée, vous pouvez plier chaque feuille et relier les pages.

Pour imprimer des livrets, procédez comme suit.

1. Cochez la case Impression Recto-verso dans la zone de dialogue Format d'impression, puis la case Livret plié.
2. Cliquez sur le bouton Marges. La zone de dialogue Marges s'affiche.

3. Précisez sur quel bord du papier va se situer la reliure. Vous avez le choix entre Gauche, Haut-Centre et Droite.

Remarque :

Lorsque l'orientation Portrait est sélectionnée dans le pilote d'impression, vous avez le choix entre Gauche et Droite. Avec l'orientation Paysage, seul le paramètre Haut est disponible.

4. Spécifiez la largeur de la marge de reliure en entrant une valeur dans la zone de texte Marge de reliure. Vous pouvez indiquer une valeur comprise entre 3 et 30 mm. Cette marge sera ajoutée de part et d'autre du pli. Par exemple, si vous spécifiez une valeur de 10 mm, une marge de 20 mm sera ajoutée, soit 10 mm de chaque côté du pli.

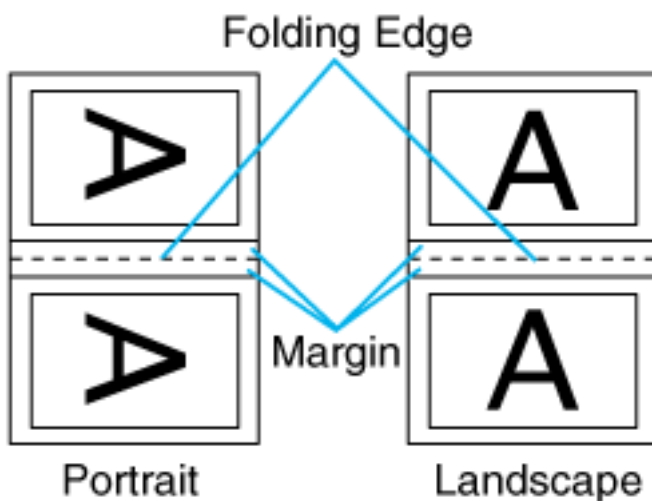

5. Cliquez sur OK pour revenir à la zone de dialogue Format d'impression, puis sur OK pour enregistrer vos paramètres.
6. Introduisez du papier dans le bac feuille à feuille, puis envoyez le travail d'impression à l'imprimante à partir de votre application.

7. Pendant l'impression des pages extérieures, des instructions sont affichées pour expliquer comment recharger le papier correctement. Suivez les instructions affichées ou rechargez le papier comme le montre la figure de la section précédente, "Impression recto-verso standard".

Remarques :

- ❑ *Le papier risque de gondoler au cours de l'impression, en fonction de la quantité d'encre utilisée pour imprimer le texte et les images. Aplatissez-le ou incurvez-le légèrement dans le sens opposé avant d'imprimer au verso.*
 - ❑ *Taquez la pile de papier sur une surface plane afin d'en égaliser les bords avant de la recharger.*
 - ❑ *Rechargez le papier conformément aux instructions. Sinon, vous risquez de provoquer un bourrage papier ou d'obtenir une marge de reliure différente de celle prévue.*
 - ❑ *En cas de bourrage papier, reportez-vous à la section "Annulation de l'impression".*
8. Une fois le papier rechargé, cliquez sur Reprise pour imprimer les pages intérieures.
 9. Lorsque l'impression est terminée, pliez correctement le papier et reliez les pages à l'aide d'une agrafeuse ou d'une autre méthode de reliure.

Paramétrage de la zone de dialogue Disposition

Vous pouvez modifier la disposition de votre document à l'aide des paramètres du pilote d'impression qui se trouvent dans la zone de dialogue Disposition. Pour ouvrir cette zone de dialogue, cliquez sur **Imprimer** dans le menu **Fichier** de votre application, puis sur l'icône  **Disposition** dans la zone de dialogue **Imprimer**.

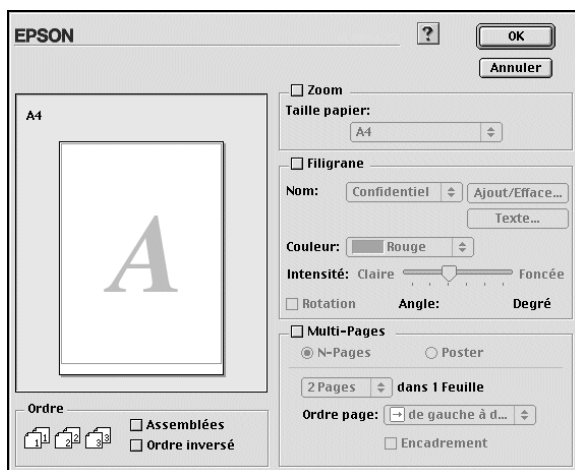

Dans cette zone de dialogue, vous pouvez ajuster automatiquement la taille du document au format du papier, imprimer deux ou quatre pages sur une même feuille, imprimer des images au format poster en agrandissant une page pour qu'elle s'étende sur plusieurs feuilles, placer des filigranes sur les documents ou indiquer l'ordre d'impression des pages du document. Reportez-vous à la section concernée ci-dessous.

Paramétrage de l'option Zoom

Vous pouvez agrandir ou réduire proportionnellement votre image afin de l'adapter au format de papier sélectionné dans la liste Taille papier. Pour ce faire, cochez la case ZOOM et sélectionnez le format du papier chargé dans l'imprimante dans la liste Taille papier.

Paramétrage de l'option Filigrane

Pour imprimer un filigrane sur un document, cochez la case Filigrane dans la zone de dialogue Format d'impression.

Sélectionnez le filigrane à imprimer dans la liste Nom, puis indiquez sa position, sa taille, sa couleur et son intensité. Vous pouvez modifier la position et la taille du filigrane en le déplaçant à l'aide de la souris dans la fenêtre de l'aperçu située à gauche.

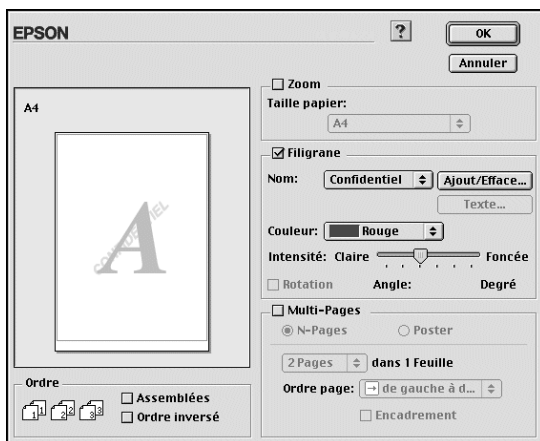

Vous pouvez également ajouter vos propres filigranes (texte ou image) à la liste Nom. Procédez comme suit.

1. Cliquez sur le bouton Ajout/Effacement en regard de la liste Nom. La zone de dialogue suivante s'affiche.



2. Pour utiliser un fichier image comme filigrane, cliquez sur le bouton Ajouter image. Spécifiez le fichier image à utiliser, puis cliquez sur Ouvrir.

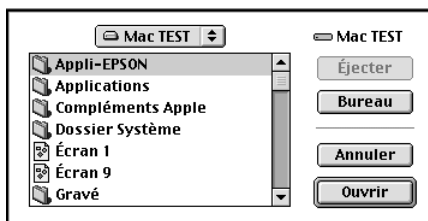

Pour créer un filigrane composé de texte, cliquez sur le bouton Ajouter texte. Saisissez le texte dans la zone Texte, sélectionnez une police et un style, puis cliquez sur OK.

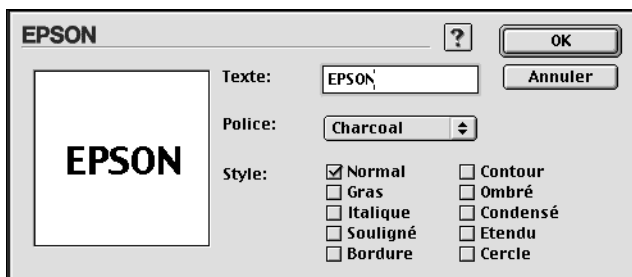

3. Le nom du fichier image ou du texte apparaît dans la liste Nom du filigrane de la zone de dialogue Filigrane. Pour renommer un filigrane composé d'une image, cliquez dessus dans la liste, puis saisissez un nouveau nom. Lorsqu'un filigrane composé de texte est sélectionné dans la liste, vous pouvez modifier le texte ainsi que la police et le style en cliquant sur le bouton Texte.



4. Cliquez sur OK pour ajouter votre filigrane à la liste Nom de la zone de dialogue Disposition.

Paramétrage de l'option Multi-Pages

Si vous cochez la case Multi-Pages, les paramètres N-pages et Poster deviennent disponibles. Reportez-vous à la section concernée ci-dessous.

Paramétrage de l'option N-pages

Sélectionnez N-pages pour l'option Multi-Pages dans la zone de dialogue Disposition afin d'imprimer deux ou quatre pages sur une seule feuille.

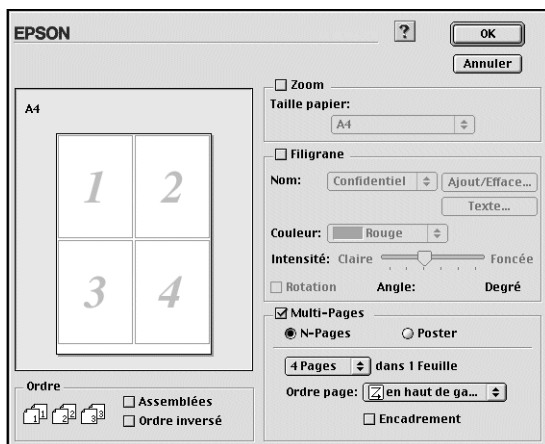

Pour imprimer plusieurs pages sur une feuille, effectuez les paramétrages suivants :

2 pages 4 pages	Imprime deux ou quatre pages du document sur une seule feuille.
Ordre page	Permet de préciser l'ordre d'impression des pages sur la feuille.
Encadrement	Imprime un cadre autour de chaque page imprimée sur la feuille.

Paramétrage de l'option Poster

Il est possible d'agrandir une page de document pour qu'elle s'étende sur 4, 9 ou 16 feuilles. Sélectionnez Poster dans l'option Multi-Pages pour imprimer un document au format poster.

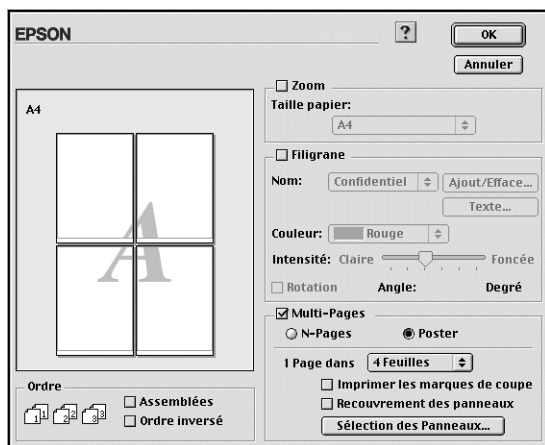

Vous pouvez définir les paramètres suivants.

1 page dans xx feuilles	Indique sur combien de feuilles imprimées une page de document doit s'étendre. Vous avez le choix entre 4, 9 ou 16 feuilles.
Guides de recouvrement	Fait se chevaucher légèrement les images et imprime des repères d'alignement pour pouvoir les aligner avec plus de précision.
Lignes d'ajustement	Imprime une bordure sur le document pour faciliter la découpe des pages.
Sélection des panneaux	Cliquez sur les panneaux qu'il est inutile d'imprimer, puis sur OK pour imprimer les autres panneaux.

Comment réaliser un poster à partir des impressions

Voici un exemple de poster constitué de 4 feuilles. Reportez-vous également aux figures.

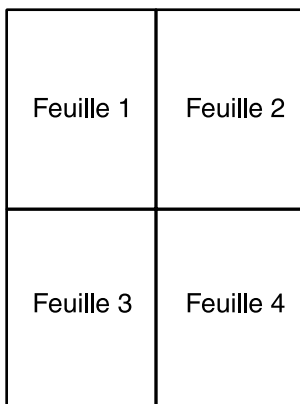

1. Découpez verticalement la marge de la feuille 1 en suivant la ligne reliant les repères d'alignement, comme illustré ci-dessous.

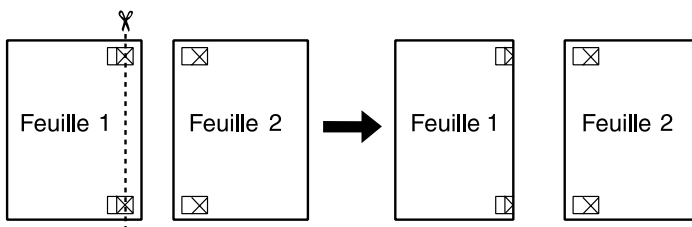

2. Placez la feuille 1 sur la feuille 2 et alignez les repères en croix des deux feuilles, puis collez-les temporairement au verso.

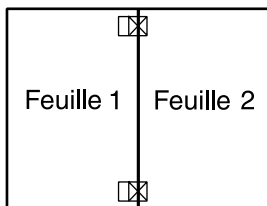

3. Découpez les feuilles assemblées en suivant la ligne reliant les repères d'alignement.

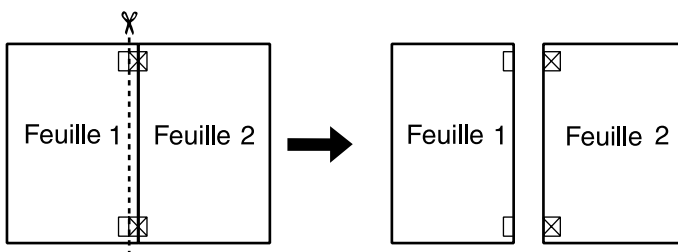

4. Aalignez le papier à l'aide des repères d'alignement et assemblez les feuilles au verso.

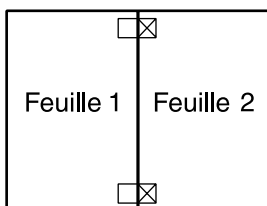

5. Répétez les instructions des étapes 1 à 4 pour assembler les feuilles 3 et 4.

6. Répétez les instructions des étapes 1 à 4 pour assembler les parties supérieure et inférieure du papier.

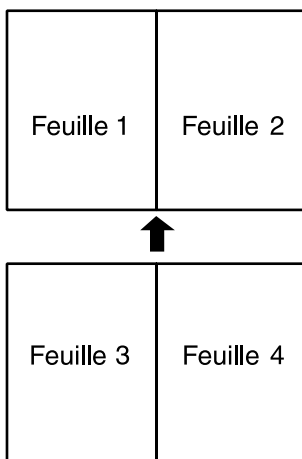

7. Découpez les marges restantes.



Attention :

Faites attention lorsque vous utilisez des outils pointus.

Si vous souhaitez imprimer uniquement quelques panneaux du poster sans en imprimer la totalité, cliquez sur Sélection des panneaux, puis sur les panneaux que vous ne voulez pas imprimer, et cliquez ensuite sur OK. Seuls les panneaux que vous n'avez pas sélectionnés s'impriment.

Paramétrage de l'ordre d'impression

Vous pouvez indiquer l'ordre d'impression des travaux. Pour imprimer un document en plusieurs exemplaires, sélectionnez Assemblées pour imprimer les exemplaires par jeux complets ou Ordre inversé pour imprimer les documents en ordre inverse, en commençant par la dernière page.

Utilitaires d'impression

Les utilitaires d'impression EPSON vous permettent de contrôler l'état de l'imprimante et d'effectuer certaines opérations d'entretien à partir de votre ordinateur.

Pour y accéder, cliquez sur l'icône  Utilitaire dans la zone de dialogue Imprimer ou Format d'impression, puis sur le bouton de l'utilitaire de votre choix.

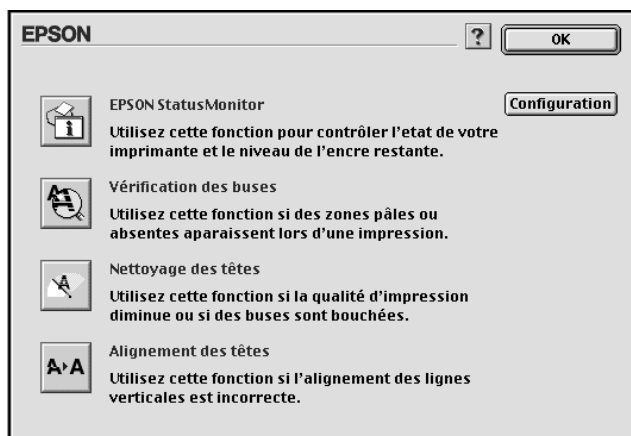

Remarque :

N'utilisez pas les utilitaires de vérification des buses, de nettoyage et d'alignement de la tête d'impression lorsqu'une impression est en cours ; la qualité d'impression risquerait d'en souffrir.

Reportez-vous à la section concernée ci-dessous.

EPSON StatusMonitor

L'utilitaire StatusMonitor contrôle l'état de l'imprimante. S'il détecte une erreur, il affiche un message.

Vous pouvez également l'utiliser pour vérifier le niveau d'encre avant une impression.

Pour utiliser StatusMonitor, cliquez sur le bouton EPSON StatusMonitor dans la zone de dialogue Utilitaire. Pour plus d'informations, reportez-vous à la section "Utilisation de EPSON StatusMonitor".

Vérification des buses

Cet utilitaire vérifie que les buses de la tête d'impression ne sont pas obturées. Utilisez-le si vous constatez une dégradation de la qualité d'impression et, après le nettoyage, pour vérifier que les buses ont été nettoyées. Si la vérification des buses indique que la tête d'impression doit être nettoyée, vous pouvez accéder directement à l'utilitaire de nettoyage des têtes à partir de l'utilitaire de vérification des buses. Pour plus d'informations, reportez-vous à la section "Vérification des buses de la tête d'impression".

Nettoyage des têtes

Cet utilitaire nettoie la tête d'impression. Vous pouvez l'utiliser lorsque vous constatez une dégradation de la qualité d'impression. Utilisez d'abord l'utilitaire de vérification des buses pour vérifier que la tête a besoin d'être nettoyée. Pour plus d'informations, reportez-vous à la section "Nettoyage de la tête d'impression".

Alignement des têtes d'impression

Cet utilitaire aligne la tête d'impression. Utilisez-le si vous constatez un mauvais alignement des lignes verticales ou horizontales. Pour ce faire, suivez les instructions qui s'affichent à l'écran.

Configuration

Cliquez sur ce bouton pour ouvrir la zone de dialogue de configuration dans laquelle vous pouvez modifier la façon dont l'utilitaire StatusMonitor vous signalera toute modification de l'état de l'imprimante. Pour plus d'informations, reportez-vous à la section "Utilisation de la zone de dialogue Configuration".

Accès aux informations de l'aide en ligne

Votre logiciel d'impression comprend un système d'aide en ligne complet qui fournit des informations sur l'impression, le paramétrage du pilote d'impression et les utilitaires d'impression.

Pour accéder à l'aide en ligne, choisissez Imprimer ou Format d'impression de le menu Fichier de votre application. Cliquez ensuite sur l'icône  Aide.

Vérification de l'état de l'imprimante et gestion des travaux d'impression

Utilisation de EPSON StatusMonitor

EPSON StatusMonitor pilote l'imprimante. S'il détecte une erreur, il affiche un message.



Si le niveau d'encre baisse ou s'il n'y a plus d'encre, le bouton Comment faire apparaît. Cliquez dessus afin que EPSON StatusMonitor affiche les instructions de remplacement des cartouches d'encre étape par étape.



Vous pouvez également l'utiliser pour vérifier le niveau d'encre avant une impression. EPSON StatusMonitor vous informe du niveau d'encre présent au moment de son ouverture. Pour mettre à jour ces informations, cliquez sur le bouton Mise à jour.

Ouverture de EPSON StatusMonitor

Pour démarrer EPSON StatusMonitor, procédez comme suit.

1. Cliquez sur Imprimer ou Format d'impression dans le menu Fichier de votre application. La zone de dialogue d'impression s'ouvre.
2. Cliquez sur l'icône  StatusMonitor ou  Utilitaire, puis sur le bouton EPSON StatusMonitor dans la zone de dialogue Utilitaire. La zone de dialogue StatusMonitor s'affiche.

Remarque :

Lorsque vous installez une cartouche demi-capacité, le graphique de niveau d'encre signale que la cartouche est à moitié pleine. En effet, même si elle est neuve, sa capacité correspond à 50 % de celle d'une cartouche ordinaire.



Utilisation de la zone de dialogue Configuration

Pour modifier la manière dont l'utilitaire StatusMonitor contrôle votre imprimante ou la gestion des travaux d'impression par votre imprimante, procédez comme suit.

1. Cliquez sur Imprimer ou Format d'impression dans le menu Fichier de votre application.
2. Cliquez sur l'icône  Utilitaire.
3. Cliquez sur le bouton Configuration. La zone de dialogue Configuration s'affiche.

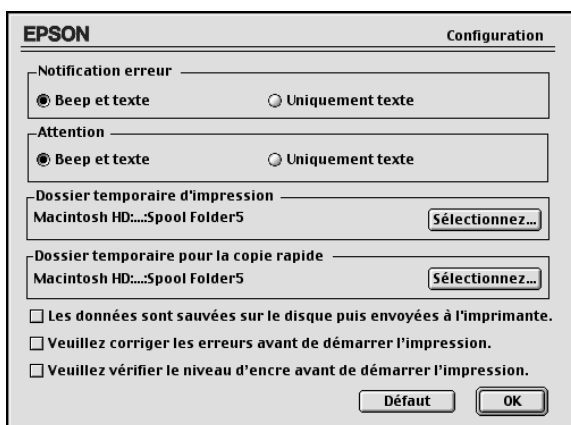

Vous pouvez définir les paramètres suivants dans la zone de dialogue Configuration.

Notification erreur	Spécifiez la manière dont EPSON StatusMonitor vous informe des erreurs détectées.
Attention	Spécifiez la manière dont EPSON StatusMonitor vous communique les messages d'avertissements impératifs.
Dossier temporaire d'impression	Indiquez le dossier de stockage temporaire des données de la file d'attente.

Dossier temporaire pour la copie rapide	Indiquez le dossier de stockage temporaire des données pour les impressions en plusieurs exemplaires.
Les données sont sauveées sur le disque puis envoyées à l'imprimante.	Cochez cette case pour éviter l'apparition de bandes horizontales sur les impressions contenant des images. L'ordinateur stocke temporairement les images sur le disque dur. Il les envoie ensuite à l'imprimante en bloc plutôt que sous forme de bandes rectangulaires.
Veuillez corriger les erreurs avant de démarrer l'impression.	Cochez cette case si vous souhaitez qu'un contrôle soit effectué pour détecter les erreurs éventuelles avant de commencer à imprimer.
Veuillez vérifier le niveau d'encre avant de démarrer l'impression.	Cochez cette case si vous souhaitez qu'un contrôle des niveaux d'encre soit effectué avant de commencer à imprimer.

Utilisation de EPSON Monitor3

Lorsqu'un travail d'impression a été lancé, vous pouvez utiliser EPSON Monitor3 pour vérifier ou annuler les travaux d'impression placés dans la file d'attente, ou pour modifier leur priorité. Cet utilitaire indique également l'état de l'impression en cours.

Ouverture de EPSON Monitor3

Pour ouvrir EPSON Monitor3, procédez comme suit.

1. Activez tout d'abord Impression en tâche de fond dans le Sélecteur ou dans la zone de dialogue du même nom.
2. Envoyez un travail d'impression à l'imprimante.

- Sélectionnez EPSON Monitor3 dans le menu Application à droite de la barre de menu. La zone de dialogue EPSON Monitor3 s'affiche.

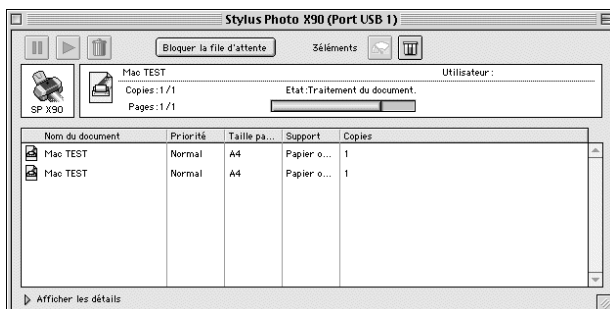



Remarque :

Vous pouvez également ouvrir EPSON Monitor3 en double-cliquant sur l'icône EPSON Monitor3 dans le dossier Extensions.



Gestion des travaux d'impression avec EPSON Monitor3

Cet utilitaire permet de gérer les travaux d'impression comme suit.

- Utilisez les boutons suivants pour interrompre, reprendre ou supprimer des travaux d'impression. Sélectionnez le travail d'impression à gérer, puis cliquez sur le bouton approprié.

	Pause	Interrompt l'impression et place le travail d'impression en cours en haut de la file d'attente.
	Reprise	Relance l'impression
	Suppression	Interrompt l'impression et supprime le travail de la file d'attente.

- ❑ Cliquez sur Bloquer la file d'attente pour arrêter l'impression. Cliquez sur Lancer la file d'attente pour la relancer.
- ❑ Utilisez les boutons suivants pour démarrer les utilitaires d'impression.

	Nettoyage de la tête d'impression	Démarre l'utilitaire Nettoyage des têtes
	StatusMonitor	Démarre l'utilitaire EPSON StatusMonitor, qui affiche la quantité d'encre restante.

- ❑ Double-cliquez sur un fichier de la liste pour le prévisualiser. (Cette fonction est désactivée lorsque vous imprimez un fichier de commande ESC/P.)
- ❑ Double-cliquez sur Copies pour modifier le nombre d'exemplaires à imprimer pour le travail d'impression sélectionné.

- ❑ Cliquez sur la flèche Afficher les détails pour faire apparaître une extension semblable à celle représentée ci-dessous dans la partie inférieure de la zone de dialogue EPSON Monitor3. Cette extension affiche des informations détaillées sur les paramètres du logiciel d'impression pour le document sélectionné.

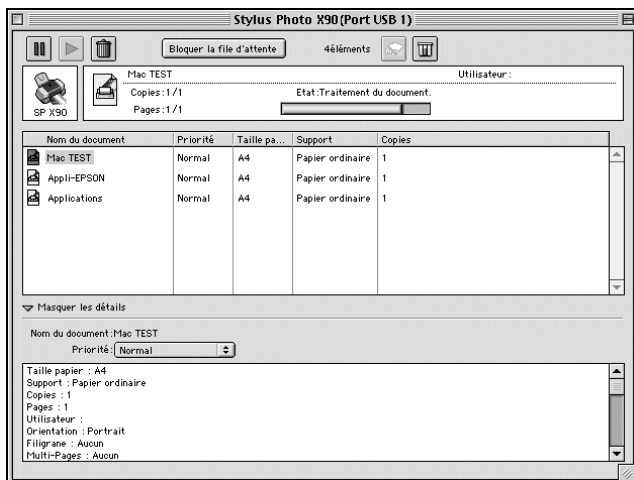

Modification de la priorité des travaux d'impression

Pour modifier la priorité des travaux d'impression dans une file d'attente, procédez comme suit.

Remarque :

Vous pouvez également modifier la priorité des travaux d'impression pour lesquels un délai a été spécifié dans la zone de dialogue Impression en tâche de fond.

1. Dans la colonne Nom du document, sélectionnez le travail d'impression dont vous voulez modifier la priorité.

2. Cliquez sur la flèche Afficher les détails pour faire apparaître une extension semblable à celle représentée ci-dessous dans la partie inférieure de la zone de dialogue EPSON Monitor3.

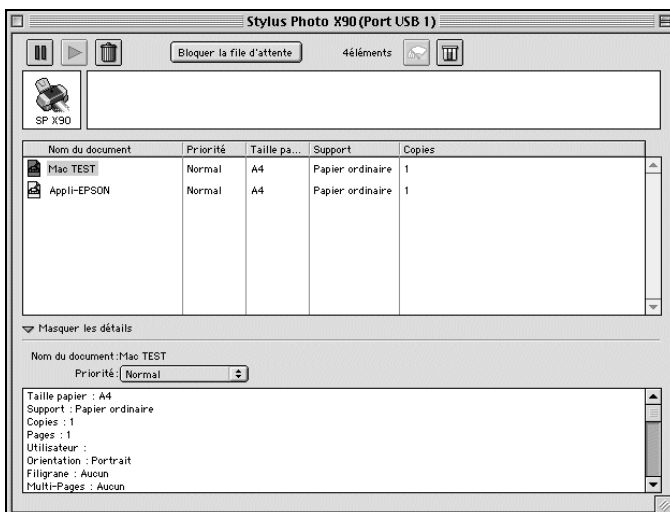

3. Dans la liste Priorité, sélectionnez Urgent, Normal, Conserver ou Date d'impression.

Remarque :

Si vous sélectionnez Date d'impression, une zone de dialogue s'affiche pour vous permettre d'indiquer la date et l'heure auxquelles vous souhaitez que le document soit imprimé. Veillez à ce que l'imprimante et l'ordinateur soient sous tension au moment de l'impression.

Procédure

Gestion du papier

Chargement de papier ordinaire

Pour charger du papier ordinaire dans l'imprimante, procédez comme suit.

1. Abaissez le plateau de sortie. Faites coulisser le guide latéral gauche pour que la distance entre les guides latéraux soit légèrement supérieure à la largeur du papier.

Avec l'imprimante Stylus Photo 1290, si vous chargez du papier long (papier de format Legal, par exemple), sortez l'extension du guide papier.

2. Déramez une pile de papier, puis taquez-la sur une surface plane afin d'en égaliser les bords.
3. Insérez le papier dans le bac feuille à feuille, face imprimable vers le haut et bord droit contre le guide latéral droit. Ramenez ensuite le guide latéral gauche contre le bord gauche du papier.

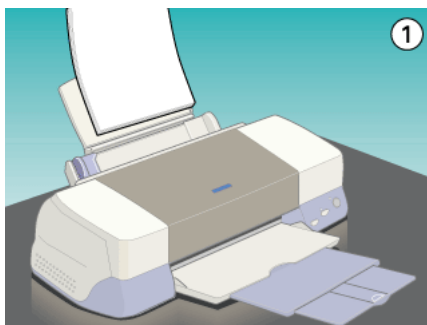

Remarques :

- ❑ *Laissez suffisamment d'espace devant l'imprimante pour permettre l'éjection du papier.*
- ❑ *Chargez toujours le papier dans le bac feuille à feuille, bord court en premier.*
- ❑ *Assurez-vous que la pile de feuilles ne dépasse pas le repère fléché indiqué sur le guide latéral.*

Chargement de papiers spéciaux et autres supports

La plupart des papiers à lettre ordinaires donnent des résultats satisfaisants. Toutefois, les papiers couchés et les films glacés produisent des impressions de qualité supérieure puisque ces supports absorbent de plus petites quantités d'encre.

EPSON propose des supports spéciaux conçus pour l'encre utilisée dans les imprimantes jet d'encre EPSON et EPSON recommande d'utiliser les supports distribués par ses soins afin d'obtenir la meilleure qualité d'impression possible. Reportez-vous à la section "Types de supports" pour obtenir la liste complète de ces produits.

Lorsque vous chargez des supports spéciaux distribués par EPSON, commencez par lire les instructions qui accompagnent les supports et gardez à l'esprit les points suivants.



Attention :

Les feuilles de nettoyage fournies avec les supports spéciaux EPSON ne doivent pas être utilisées avec cette imprimante. Le nettoyage que permettent ces feuilles est inutile avec ce type de machine, d'autant plus qu'elles risquent de rester coincées.

- ❑ Insérez le support dans le bac feuille à feuille, face imprimable vers le haut. Reportez-vous aux instructions qui accompagnent le support pour savoir quelle est la face imprimable. Certains supports ont des coins coupés qui vous aident à identifier le sens de chargement approprié, comme le montre la figure ci-après.

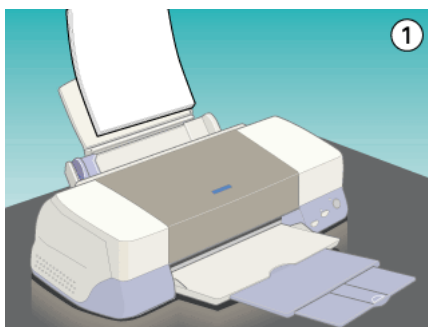

Remarque :

Si vous agrandissez la zone imprimable en sélectionnant le paramètre Maximale dans le logiciel d'impression, le coin coupé du papier spécial risque de gêner l'impression.

- ❑ Assurez-vous que la pile de feuilles ne dépasse pas le repère fléché indiqué sur le guide latéral gauche.
- ❑ Si le papier gondole, aplatissez-le ou incurvez-le légèrement dans le sens opposé avant de le charger. Si le papier est gondolé, des bavures risquent d'apparaître sur vos impressions surtout si vous avez donné la valeur Maximale au paramètre Zone imprimable.

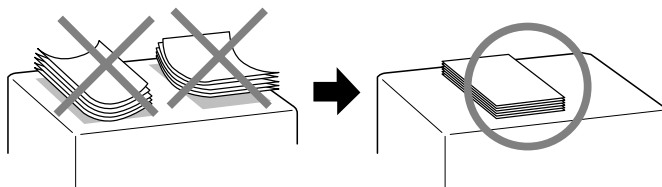

- ❑ Si vous souhaitez imprimer sur le verso d'une carte jet d'encre alors que le paramètre Zone imprimable a la valeur Maximale, aplatissez-la ou faites-la légèrement s'incurver dans le sens opposé avant de la charger.
- ❑ Si l'encre laisse des traînées sur vos documents lorsque vous imprimez sur support épais, placez le levier de réglage sur la position « + ». Pour modifier le paramètre, ouvrez le capot de l'imprimante et placez le levier selon les indications de la figure.

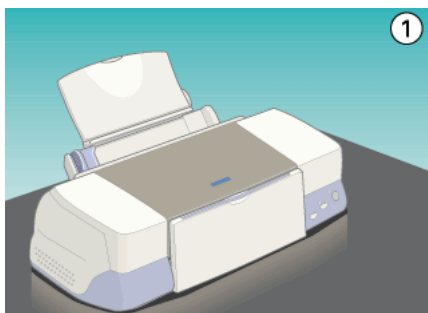

Remarques :

- ❑ *N'oubliez pas de remettre le levier de réglage sur la position « 0 » avant d'imprimer sur un support d'épaisseur normale. Si vous le laissez sur la position « + », des « blancs » risquent d'apparaître à l'impression.*
- ❑ *Lorsque le levier de réglage est sur la position « + », assurez-vous que le paramètre Vitesse rapide est désactivé dans la boîte de dialogue Plus d'options du pilote d'impression. Pour désactiver cette option, il vous faudra peut-être également modifier le paramètre Qualité d'impression ou aligner la tête d'impression à l'aide de l'utilitaire prévu à cet effet.*

Si vous souhaitez imprimer sur le verso d'une carte alors que le paramètre Zone imprimable a la valeur Maximale, aplatissez-la ou faites-la légèrement s'incurver dans le sens opposé avant de la charger. Placez le levier de réglage sur la position « + » avant d'imprimer.

Capacité de chargement pour les supports spéciaux EPSON

Le tableau ci-dessous répertorie la quantité de papier qu'il est possible de charger en fonction du support spécial EPSON utilisé.

Type de support	Capacité de chargement
Papier couché 360 dpi et papier couché qualité photo	Jusqu'à la flèche située sur le guide latéral gauche.
Cartes jet d'encre qualité photo, cartes de visite jet d'encre, cartes de vœux jet d'encre	Jusqu'à 30 cartes index. Placez toujours la feuille de protection* fournie sous les cartes.
Film glacé qualité photo	Une feuille à la fois pour un résultat optimal. Placez toujours une feuille de protection* ou une feuille de papier ordinaire sous le film glacé. Si vous souhaitez charger plusieurs feuilles, fixez la marge supérieure minimale de la page à 30 mm et ne dépassez pas 20 feuilles pour le format A4. Pour les formats A3 et A3+, vous pouvez charger jusqu'à 5 feuilles à la fois (Stylus Photo 1290 uniquement).
Transparents jet d'encre	Jusqu'à 30 transparents. Placez toujours une feuille de papier ordinaire sous la pile de transparents.
Feuilles adhésives qualité photo	Une feuille à la fois.
Papier photo	Jusqu'à 20 feuilles de papier photo 10×15 cm. Placez toujours une feuille de protection* sous la pile de papier photo. Une feuille à la fois pour le papier photo de format 200 × 300 mm.
Autocollants photo 16 et 4	Une feuille à la fois. Placez toujours les feuilles de protection* A et B fournies sous la pile d'autocollants photo.
Papier photo panoramique et papier transfert T-shirts	Une feuille à la fois.

Papier mat épais	Jusqu'à 20 feuilles. Placez toujours une feuille de protection* sous la pile de papier mat épais. Pour les formats A3 et A3+, vous ne pouvez charger qu'une feuille à la fois (Stylus Photo 1290 uniquement).
Papier photo glacé Premium	Une feuille à la fois.
Film rétroéclairé jet d'encre (Stylus Photo 1290 uniquement)	Une feuille à la fois. Placez toujours une feuille de papier ordinaire sous le film rétroéclairé.

* Veillez à ne pas imprimer sur les feuilles de protection chargées sous les supports spéciaux.

Stockage du papier photo EPSON

Remplacez le papier inutilisé dans son emballage d'origine dès que vous ne vous en servez plus. EPSON vous recommande de stocker vos impressions dans un sac plastique pouvant être refermé. Conservez-les à l'abri des rayons directs du soleil, des températures élevées et de l'humidité.

Chargement des enveloppes

Si vous envisagez d'imprimer des enveloppes, retenez les points suivants :

- ❑ Vous pouvez charger jusqu'à 10 enveloppes à la fois dans le bac feuille à feuille.

Remarque :

La qualité du pliage et l'épaisseur des enveloppes varient considérablement. Si l'épaisseur totale de la pile d'enveloppes dépasse 10 mm, aplatissez bien chaque enveloppe de la pile avant de les charger. Si la qualité d'impression se dégrade lors du chargement d'une pile d'enveloppes, chargez une seule enveloppe à la fois.

- ❑ Placez le levier de réglage sur la position « + ». Pour cela, ouvrez le capot de l'imprimante et repositionnez le levier.

Remarques :

- ❑ *Une fois l'impression des enveloppes terminée, remettez le levier de réglage sur la position « 0 », c'est-à-dire la position normale. Si vous le laissez sur la position « + », des « blancs » risquent d'apparaître à l'impression sur d'autres supports.*
 - ❑ *Lorsque le levier de réglage est sur la position « + », assurez-vous que le paramètre Vitesse rapide est désactivé dans la boîte de dialogue Plus d'options du pilote d'impression. Pour désactiver cette option, il vous faudra peut-être également modifier le paramètre Qualité d'impression.*
- ❑ Chargez les enveloppes côté rabat en premier, le rabat vers le bas, comme le montre la figure ci-dessous.

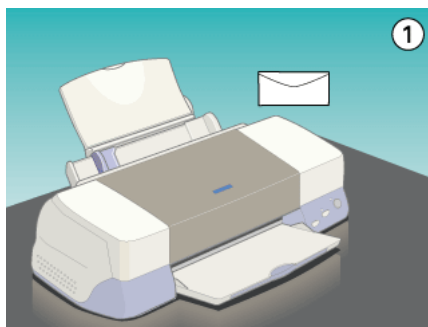

- ❑ Veillez à ce que les enveloppes ne soient ni gondolées ni pliées.
- ❑ Aplatissez les enveloppes avant de les charger.
- ❑ Evitez d'utiliser des enveloppes trop minces ; elles risquent de gondoler au cours de l'impression.
- ❑ Donnez la valeur Papier ordinaire au paramètre Support du logiciel d'impression.

Papier rouleau

Utilisation du support rouleau

Grâce au support rouleau livré avec l'imprimante, vous pouvez imprimer au format papier rouleau, ce qui est particulièrement pratique pour l'impression de banderoles. En cas d'impression à l'aide du support rouleau, gardez à l'esprit les points suivants.

- ❑ Chargez le papier, face imprimable vers le haut.
- ❑ N'utilisez que du papier lisse et non endommagé. Si le papier est gondolé, aplatissez-le bien avant de le charger afin d'éviter tout problème d'alimentation ultérieur.
- ❑ Manipulez toujours le papier par les bords.
- ❑ Laissez suffisamment d'espace devant l'imprimante pour permettre l'éjection du papier.
- ❑ Assurez-vous que le plateau de sortie est abaissé et que son extension est rentrée.
- ❑ Vérifiez que l'extrémité du rouleau est correctement coupée, perpendiculairement au bord long du papier. Si la découpe est effectuée en diagonale, ou qu'elle n'est pas nette, l'alimentation du papier risque de poser des problèmes et l'impression peut empiéter sur le bord des feuilles.
- ❑ EPSON recommande d'utiliser les supports distribués par ses soins afin d'obtenir la meilleure qualité d'impression possible.

Chargement du papier rouleau

Suivez les instructions ci-dessous pour monter le support rouleau et mettre en place le papier rouleau.

1. Placez le papier rouleau dans le support rouleau.

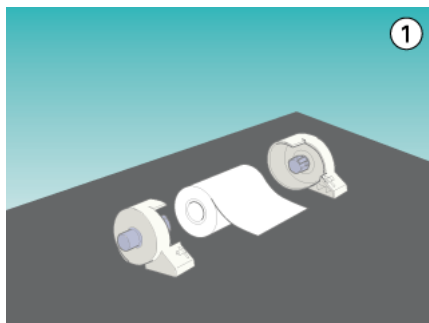

Remarque :

Retirez la feuille transparente après avoir mis en place le papier rouleau dans les supports.

2. Vérifiez que l'extrémité du rouleau est découpée perpendiculairement aux bords, comme illustré ci-dessous. Pour les rouleaux de format A4 et de 329 mm de largeur, coupez le long de l'une des lignes parallèles figurant au dos du papier. Pour les rouleaux de 89 et 100 mm de largeur, utilisez une équerre.

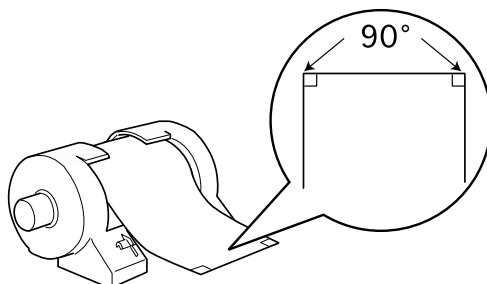



Attention :

Utilisez toujours une équerre (ou un outil équivalent) pour vérifier que la découpe est bien perpendiculaire. Une découpe en diagonale peut entraîner des problèmes d'alimentation.

3. Pour aplanir le papier, enroulez-le à l'intérieur de la feuille de protection fournie avec l'imprimante dans le sens opposé au sens d'enroulement initial, comme illustré ci-dessous.

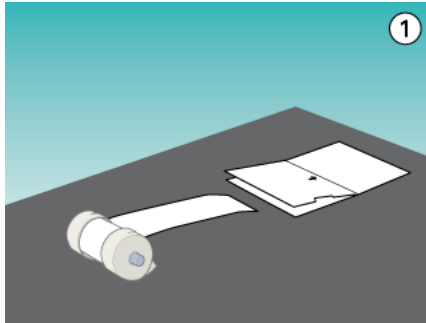

4. Retirez le guide papier et abaissez le plateau de sortie. Mettez ensuite l'imprimante sous tension.

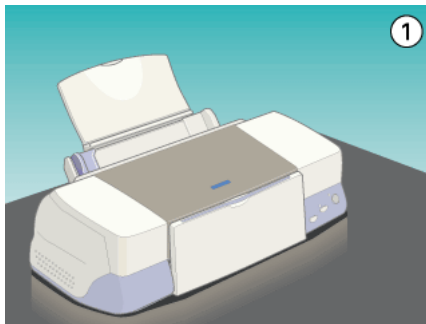

5. Fixez le support rouleau sur l'imprimante. Ajustez la première fente gauche située à l'arrière de l'imprimante et introduisez le support rouleau dans les fentes.

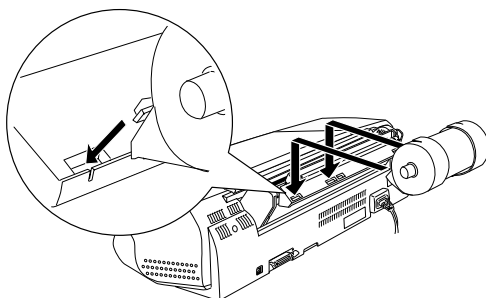

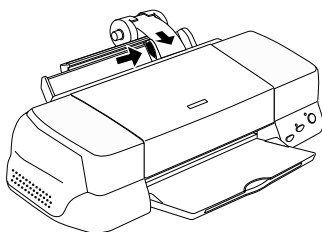

6. Insérez doucement l'extrémité du papier dans l'imprimante et alignez le rouleau contre le guide latéral droit. Ramenez ensuite le guide latéral gauche contre le bord gauche du papier.

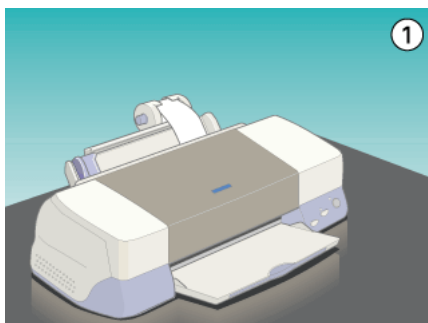

7. Pour charger le rouleau, maintenez le papier tout en appuyant sur la touche du papier rouleau . Le papier est alors entraîné dans l'imprimante.



8. Ouvrez le capot de l'imprimante et vérifiez que le papier est correctement entraîné. S'il n'est pas droit, relâchez la touche du papier rouleau  pendant plus de trois secondes pour éjecter le papier. Le voyant d'erreur est allumé. Appuyez sur la touche du papier rouleau  pour faire disparaître l'erreur, puis rechargez le papier.

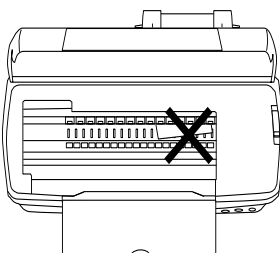

Le papier rouleau est chargé. Vous devez maintenant paramétrer le logiciel d'impression et faire un test. Pour plus d'informations sur le paramétrage du logiciel d'impression, reportez-vous à la section "Impression sur papier rouleau".

Impression sur papier rouleau

Après avoir préparé et chargé le papier rouleau dans l'imprimante, vous devez paramétrer le logiciel d'impression afin de pouvoir imprimer.



Remarque :

Vérifiez toujours les niveaux d'encre avant d'imprimer sur du papier rouleau. En effet, le papier risque d'être taché si vous procédez au remplacement des cartouches alors qu'il est chargé.

Zone imprimable et marges

Vous pouvez modifier la zone imprimable et les marges du papier rouleau en paramétrant le pilote d'impression. Il existe deux paramètres pour les marges. Le premier crée une marge de 3 mm sur les deux bords du document imprimé. Le deuxième ne laisse aucune marge sur les deux bords.

Pour modifier les marges entre les pages imprimées, procédez comme suit.

1. Sélectionnez Papier rouleau pour l'option Taille papier sur le panneau de contrôle ou pour l'option Alimentation dans le pilote d'impression.
2. Une fois l'impression terminée, appuyez une fois sur la touche du papier rouleau  pour imprimer une ligne de découpe environ 12 mm au-dessous des données imprimées.
3. Pour imprimer le travail d'impression suivant, appuyez sur la touche du papier rouleau  pour ramener le papier en position d'impression. Lancez ensuite le travail d'impression suivant. L'espace entre les pages est automatiquement défini sur 36 mm comme dans l'exemple ci-dessous.

Marges standard

Pas de marges

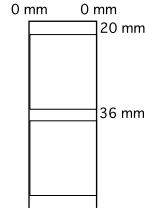
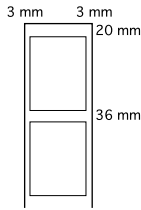

Remarque :

Vous devez appuyer sur la touche du papier rouleau Ⓢ sinon l'imprimante ne fonctionnera pas, même si vous envoyez un nouveau travail. N'appuyez pas sur la touche du papier rouleau Ⓢ plus que nécessaire. Cela pourrait détériorer les impressions.

Pour imprimer sans marges entre des fichiers distincts (comme dans l'exemple ci-après), n'appuyez pas sur la touche du papier rouleau Ⓢ entre les travaux d'impression.

Marges standard

Pas de marges

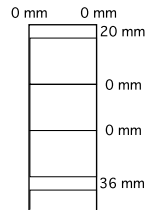
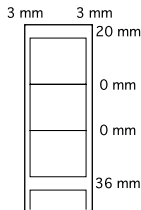

Remarque :

La marge supérieure est automatiquement définie sur 20 mm, quel que soit le paramètre de marge sélectionné.

Pour les utilisateurs Windows

Remarques :

- ❑ *Lorsque vous imprimez sur du papier rouleau, vous ne pouvez pas utiliser les fonctions Ordre inversé ou Rotation 180°. Vous ne pouvez pas non plus sélectionner le paramètre Maximale ou Centrée pour l'option Zone imprimable, ni utiliser les fonctions du menu Disposition.*
- ❑ *Ne sélectionnez pas le mode PhotoEnhance dans le logiciel d'impression ; des blancs risqueraient d'apparaître à l'impression.*

Après avoir chargé le papier rouleau dans l'imprimante, configurez l'impression comme indiqué ci-dessous.

1. Ouvrez le fichier à imprimer dans l'application concernée.
2. A partir de l'application, ouvrez le logiciel d'impression.

Remarque :

Pour plus d'informations sur l'ouverture du logiciel d'impression, reportez-vous au manuel de l'utilisateur fourni avec l'application utilisée. Dans de nombreuses applications, il suffit de sélectionner directement Imprimer dans le menu Fichier, puis d'accéder au logiciel d'impression en cliquant sur Propriétés.

3. Cliquez sur l'onglet Papier, sélectionnez Papier rouleau pour l'option Alimentation et choisissez un format papier.



Si vous sélectionnez un format prédéfini et que les données occupent davantage de place, elles seront imprimées sur des pages séparées sur le papier rouleau. Un espace de 36 mm sera ménagé entre les pages d'un même travail d'impression si vous appuyez sur la touche du papier rouleau .

Pour définir un format personnalisé, sélectionnez Personnalisée dans la liste. La boîte de dialogue Taille papier définie par l'utilisateur s'ouvre, et vous pouvez indiquer la longueur et la largeur de votre document. Si les données n'excèdent pas la taille du papier chargé, elles seront imprimées sur une seule page. Cela permet d'imprimer des données occupant beaucoup de place en longueur ou en largeur sans saut de page.

Pour plus d'informations, reportez-vous à l' "Zone imprimable et marges".

Remarque :

Ne sélectionnez pas Bac feuille à feuille pour l'option Alimentation dans le logiciel d'impression lorsque le papier rouleau est chargé. Sinon, une certaine quantité de papier sera inutilement introduite après chaque travail d'impression. Si l'impression a déjà démarré, annulez le travail dans le logiciel d'impression (reportez-vous à la section "Annulation de l'impression"). Patientez jusqu'à ce que l'imprimante cesse l'impression et l'alimentation papier. Coupez le papier à l'arrière de l'imprimante, puis mettez cette dernière hors tension. Le reste du papier est éjecté.

4. Choisissez les options désirées dans la zone Option papier rouleau située dans la partie inférieure de la boîte de dialogue.

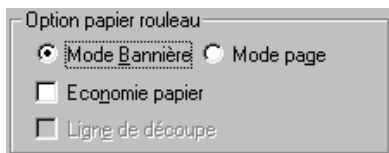

Les paramètres disponibles sont les suivants :

Mode Bannière	Sélectionnez ce mode lorsque vous souhaitez imprimer plusieurs pages à la suite sur papier rouleau, plutôt que sur des pages séparées. Lorsque vous cochez cette case, la case Economie papier devient disponible.
Mode page	Sélectionnez ce mode lorsque vous souhaitez imprimer les données de plusieurs pages sur des pages séparées, et non en continu. Lorsque vous cochez cette case, la case Ligne de découpe devient disponible.

Economie papier	Cochez cette case si vous souhaitez que l'alimentation du papier s'interrompe à la fin de l'impression des données. Cette fonction n'est disponible que lorsque le paramètre Mode Bannière est sélectionné.
Ligne de découpe	Cochez cette case pour imprimer une ligne de découpe sur le papier rouleau entre les pages d'un document qui en comporte plusieurs. Cette fonction est utile lorsqu'il est difficile de définir l'emplacement des sauts de page ou de la ligne de découpe du papier après l'impression de la dernière page. Elle n'est disponible que lorsque le paramètre Mode page est sélectionné.

5. Sélectionnez le type de support dans le menu Principal.
6. Cliquez sur OK pour fermer le logiciel d'impression. Imprimez votre document et passez à la section suivante, "Retrait du papier rouleau de l'imprimante".

Pour les utilisateurs Macintosh

Remarques :

- Les procédures décrites dans cette section peuvent varier en fonction de l'application que vous utilisez. Pour plus d'informations, reportez-vous au manuel de l'utilisateur qui l'accompagne.*
- Lorsque vous imprimez sur du papier rouleau, vous ne pouvez pas utiliser les options Ordre inversé ou Rotation 180 degrés, ni sélectionner Maximale ou Centrée pour l'option Zone imprimable, ni utiliser les fonctions proposées dans la zone de dialogue Disposition.*
- Ne sélectionnez pas le mode PhotoEnhance dans le logiciel d'impression ; des blancs risqueraient d'apparaître à l'impression.*

Après avoir chargé le papier rouleau dans l'imprimante, vérifiez que l'imprimante Stylus Photo 1290 est sélectionnée dans le Sélecteur avant de poursuivre. Configurez l'impression comme indiqué ci-dessous.

1. Ouvrez le fichier à imprimer dans l'application adéquate.
2. Ouvrez le logiciel d'impression.



Remarque :

Dans de nombreuses applications, il suffit de sélectionner Format d'impression (ou Mise en page) dans le menu Fichier.

3. Sélectionnez Papier rouleau comme Alimentation et choisissez un format papier. Vous pouvez sélectionner un format prédéfini ou créer un format personnalisé.

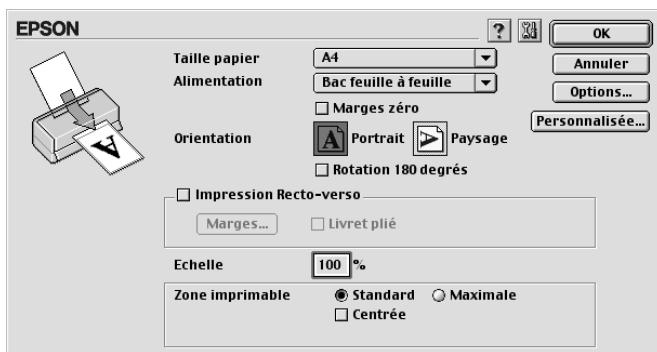

Remarque :

Ne sélectionnez pas Bac feuille à feuille pour l'option Alimentation dans le logiciel d'impression lorsque le papier rouleau est chargé. Sinon, une certaine quantité de papier sera inutilement introduite après chaque travail d'impression. Si l'impression a déjà démarré, annulez le travail dans le logiciel d'impression (reportez-vous à la section "Annulation de l'impression"). Patientez jusqu'à ce que l'imprimante cesse l'impression et l'alimentation papier. Coupez le papier à l'arrière de l'imprimante, puis mettez cette dernière hors tension. Le reste du papier est éjecté.

4. Définissez d'autres paramètres, si nécessaire. Reportez-vous au tableau ci-dessous pour plus de détails. Cliquez ensuite sur OK.

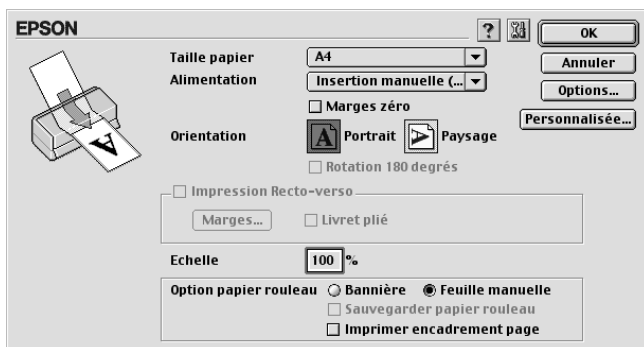

Les paramètres disponibles sont les suivants :

Bannière	Sélectionnez ce mode lorsque vous souhaitez imprimer plusieurs pages à la suite sur papier rouleau, plutôt que sur des pages séparées. Lorsque vous cochez cette case, la case Sauvegarder papier rouleau devient disponible.
----------	---

Feuille manuelle	Sélectionnez ce mode lorsque vous souhaitez imprimer les données de plusieurs pages sur des pages séparées, et non en continu. Lorsque vous cochez cette case, la case Imprimer encadrement page devient disponible.
Sauvegarder papier rouleau	Cochez cette case si vous souhaitez que l'alimentation du papier s'interrompe à la fin de l'impression des données. Cette fonction n'est disponible que lorsque le paramètre Bannière est sélectionné.
Imprimer encadrement page	Cochez cette case pour imprimer une ligne de découpe sur le papier rouleau entre les pages d'un document qui en comporte plusieurs. Cette fonction est utile lorsqu'il est difficile de définir l'emplacement des sauts de page ou de la ligne de découpe du papier après l'impression de la dernière page. Elle n'est disponible que lorsque le paramètre Feuille manuelle est sélectionné.

- Sélectionnez Imprimer dans le menu Fichier pour ouvrir la zone de dialogue Imprimer.



6. Sélectionnez le support approprié, puis cliquez sur Imprimer pour imprimer votre document.



Remarque :

Cliquez sur l'icône  Prévisualiser pour que le bouton Imprimer devienne le bouton Prévisualiser. Cliquez sur ce bouton pour avoir un aperçu de votre document avant impression.



Retrait du papier rouleau de l'imprimante

Une fois le travail d'impression terminé, appuyez sur la touche du papier rouleau  ; une ligne de découpe est alors imprimée sur le rouleau. Pour retirer le papier de l'imprimante, procédez comme suit.

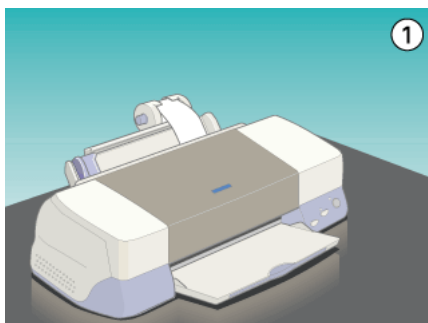
1. Appuyez sur la touche du papier rouleau  pour faire avancer le papier, une fois le travail d'impression terminé. Une ligne de découpe est alors imprimée.



Remarques :

- ❑ *Si vous souhaitez continuer à imprimer, appuyez sur la touche du papier rouleau  et envoyez le travail suivant à l'imprimante. Le papier revient en position initiale d'impression avant le début du nouveau travail.*
 - ❑ *Vous devez appuyer sur la touche du papier rouleau  sinon l'imprimante ne fonctionnera pas, même si vous envoyez un nouveau travail. Toutefois, ne faites pas une utilisation excessive de la touche du papier rouleau  car des déplacements répétés du papier risquent de détériorer les impressions.*
2. Coupez le papier le long de la ligne de découpe. Ne tirez jamais sur le papier pendant que vous le coupez. Cela pourrait détériorer les impressions. Lorsque vous coupez le papier, ne le faites pas en-deçà du trait (côté imprimante), cela pourrait entraîner des problèmes d'alimentation.

Remarque :

EPSON recommande de toujours utiliser une équerre (ou un outil équivalent) pour vérifier que la découpe est bien perpendiculaire. Une découpe en diagonale peut entraîner des problèmes d'alimentation.

3. Après avoir coupé le papier, appuyez sur la touche du papier rouleau  pendant environ trois secondes. Le papier est entraîné en sens inverse de manière à vous permettre de le retirer facilement du bac feuille à feuille, à l'arrière de l'imprimante. Si ce n'est pas le cas, recommencez l'opération.

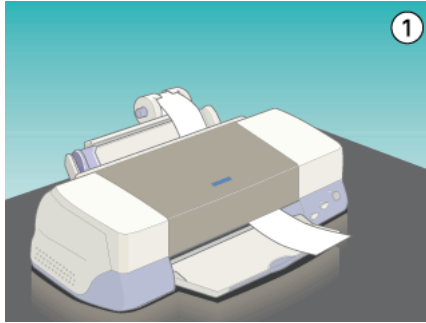

4. Retirez doucement le papier. Appuyez ensuite sur la touche du papier rouleau  pour faire disparaître l'erreur.

Votre document est maintenant imprimé.

Stockage du papier rouleau EPSON

Remplacez le papier inutilisé dans son emballage d'origine dès que vous ne vous en servez plus. EPSON vous recommande de stocker vos impressions dans un sac plastique pouvant être refermé. Conservez-les à l'abri des rayons directs du soleil, des températures élevées et de l'humidité.

Configuration de l'imprimante sur un réseau

Pour les utilisateurs Windows Me, 98 et 95

Cette section vous indique comment définir votre imprimante pour que d'autres ordinateurs connectés en réseau puissent l'utiliser.

Vous devez tout d'abord définir l'imprimante comme imprimante partagée sur l'ordinateur auquel elle est connectée. Vous devez ensuite spécifier le chemin d'accès réseau de l'imprimante sur tous les ordinateurs appelés à l'utiliser, et installer le logiciel d'impression sur ces postes.

Remarque :

Cette section indique comment utiliser votre imprimante comme imprimante partagée en réseau. Pour la connecter directement au réseau, sans la définir comme imprimante partagée, consultez votre administrateur réseau.

Définition de l'imprimante comme imprimante partagée

Pour partager une imprimante, connectée directement à votre ordinateur, avec les autres ordinateurs du réseau, procédez comme suit.

1. Cliquez sur Démarrer, pointez sur Paramètres, puis cliquez sur Panneau de configuration.
2. Double-cliquez sur l'icône Réseau.
3. Cliquez sur le bouton Partage de fichiers et d'imprimantes.

4. Cochez la case Permettre à d'autres utilisateurs d'utiliser mes imprimantes, puis cliquez sur OK.

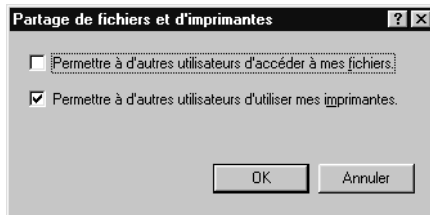

5. Dans la boîte de dialogue Réseau, cliquez sur OK.
6. Dans le Panneau de configuration, double-cliquez sur l'icône Imprimantes.

Remarques :

- ❑ *Si une boîte de dialogue vous invite à introduire le CD-ROM de Windows 98 ou 95, insérez celui-ci dans le lecteur et suivez les instructions qui s'affichent.*
 - ❑ *Redémarrez votre ordinateur si une boîte de dialogue vous y invite. Ouvrez ensuite le dossier Imprimantes et passez à l'étape 7.*
7. Cliquez sur l'icône de votre imprimante dans le dossier Imprimantes, puis choisissez Partager dans le menu Fichier.

8. Sélectionnez Partagée en tant que, saisissez les informations nécessaires, puis cliquez sur OK.

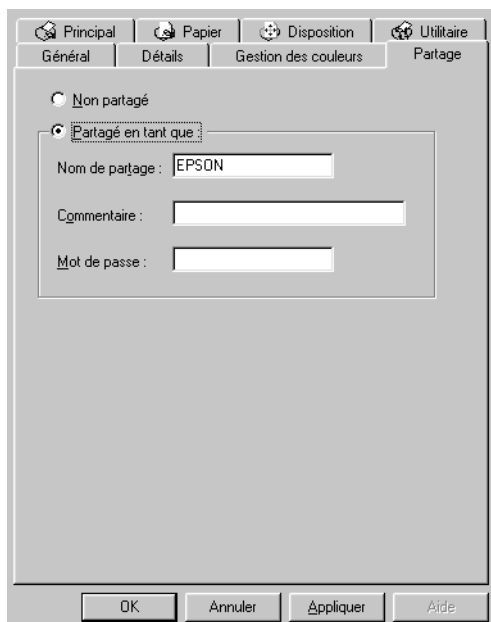

Accès à l'imprimante via le réseau

Pour accéder à votre imprimante à partir d'autres ordinateurs du réseau, procédez comme suit pour chaque ordinateur qui aura accès à l'imprimante.

Remarque :

Pour que vous puissiez y accéder à partir d'un autre ordinateur, votre imprimante doit être définie comme imprimante partagée sur l'ordinateur auquel elle est directement connectée. Pour plus d'informations, reportez-vous à la section "Définition de l'imprimante comme imprimante partagée".

1. Cliquez sur Démarrer, pointez sur Paramètres et cliquez sur Imprimantes.

2. Double-cliquez sur l'icône Ajout d'imprimante. L'Assistant Ajout d'imprimante apparaît.
3. Cliquez sur Suivant.
4. Sélectionnez Imprimante réseau, puis cliquez sur Suivant.

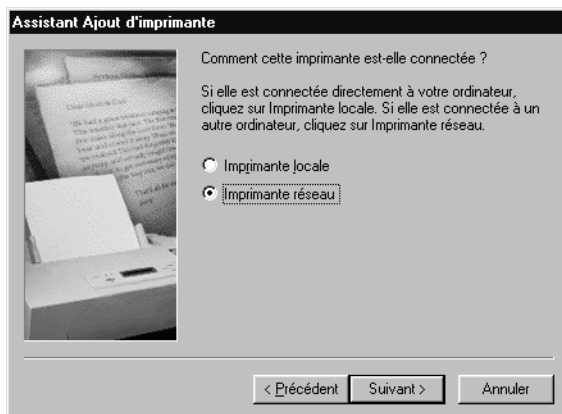

5. Cliquez sur Parcourir.

6. Double-cliquez sur l'icône de l'ordinateur auquel l'imprimante est directement connectée. Cliquez ensuite sur l'icône de l'imprimante appropriée.

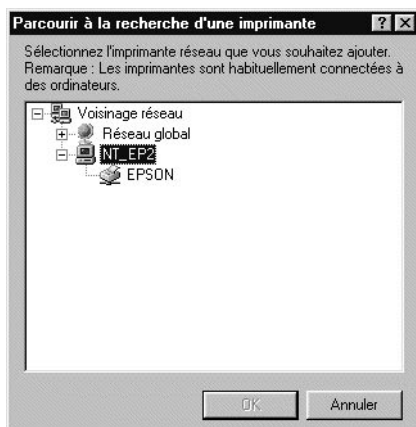

7. Cliquez sur OK et suivez les instructions qui s'affichent.

Pour les utilisateurs Windows 2000 et NT 4.0

Cette section vous indique comment définir votre imprimante pour que d'autres ordinateurs connectés en réseau puissent l'utiliser.

Remarques :

- Cette section concerne uniquement les réseaux de petite taille. Si vous disposez d'un réseau étendu et que vous souhaitez partager votre imprimante, consultez votre administrateur réseau.*
- Les écrans présentés dans cette section proviennent de Windows NT 4.0.*

Vous devez tout d'abord définir l'imprimante comme imprimante partagée sur l'ordinateur auquel elle est connectée. Vous devez ensuite spécifier le chemin d'accès réseau de l'imprimante sur tous les ordinateurs appelés à l'utiliser, et installer le logiciel d'impression sur ces postes.

Définition de l'imprimante comme imprimante partagée

Pour partager une imprimante, connectée directement à votre ordinateur, avec les autres ordinateurs du réseau, procédez comme suit.

1. Cliquez sur Démarrer, pointez sur Paramètres et cliquez sur Imprimantes.
2. Cliquez sur l'icône de votre imprimante, puis choisissez Partager dans le menu Fichier.

3. Cliquez sur Partagée (Partagée en tant que sous Windows 2000), puis entrez le Nom de partage de votre imprimante.

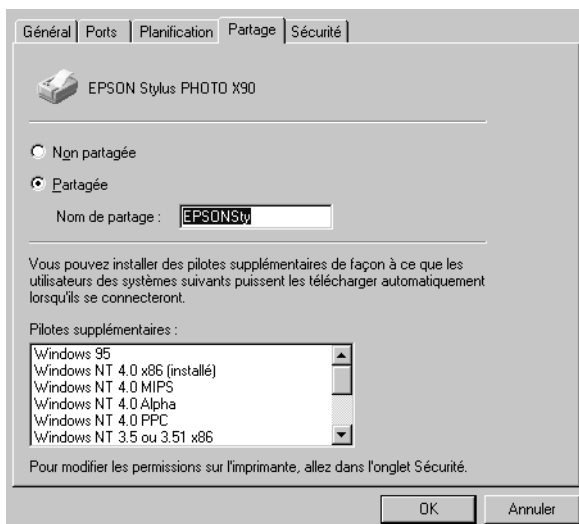

4. Cliquez sur OK.

Remarque :

Sous Windows NT 4.0, ne sélectionnez pas de pilote dans la liste Pilotes supplémentaires. Sous Windows 2000, ne sélectionnez pas de pilote dans la liste Pilotes supplémentaires dans la boîte de dialogue du même nom.

Accès à l'imprimante via le réseau

Pour accéder à votre imprimante à partir d'autres ordinateurs du réseau, procédez comme suit pour chaque ordinateur qui aura accès à l'imprimante.

Remarque :

Pour que vous puissiez y accéder à partir d'un autre ordinateur, votre imprimante doit être définie comme imprimante partagée sur l'ordinateur auquel elle est directement connectée. Pour plus d'informations, reportez-vous à la section "Définition de l'imprimante comme imprimante partagée".

1. Installez le logiciel d'impression à partir du CD-ROM.
2. Cliquez sur Démarrer, pointez sur Paramètres, puis cliquez sur Panneau de configuration.
3. Double-cliquez sur l'icône Imprimantes.
4. Cliquez avec le bouton droit de la souris sur l'icône de l'imprimante, puis choisissez Propriétés dans le menu contextuel qui apparaît. Le logiciel d'impression s'affiche.

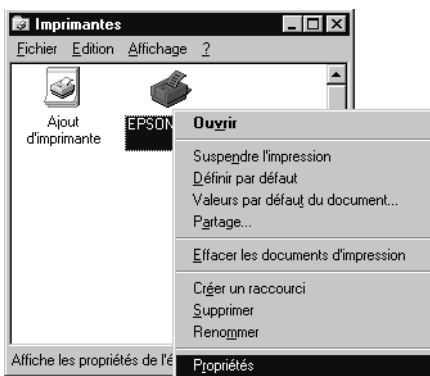

5. Cliquez sur l'onglet Ports, puis sur Ajouter un port.

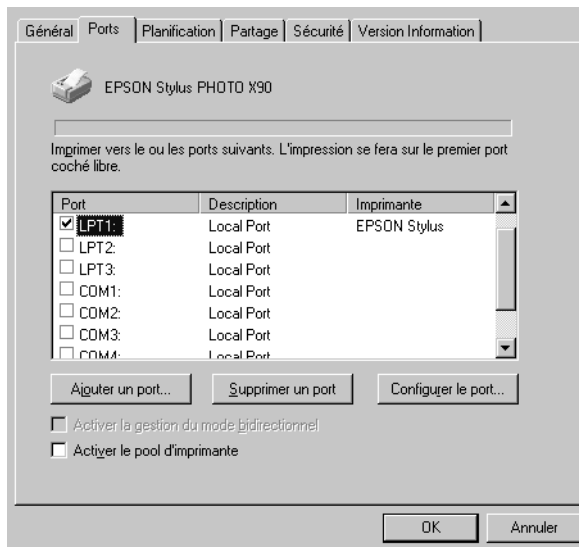

6. Dans la boîte de dialogue Ports d'imprimante, sélectionnez Local Port, puis cliquez sur Ajouter un port.

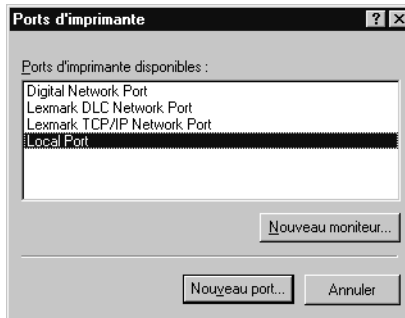

7. Dans la boîte de dialogue Nom du port, indiquez le chemin d'accès de l'imprimante en respectant le format suivant : \\nom de l'ordinateur connecté à l'imprimante\nom de l'imprimante partagée.

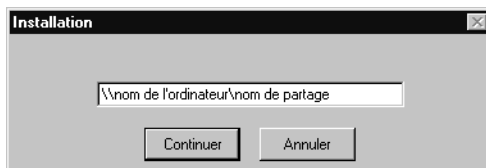

8. Cliquez sur OK pour revenir à la boîte de dialogue Ports d'imprimante.
9. Cliquez sur Annuler pour revenir au menu Ports.

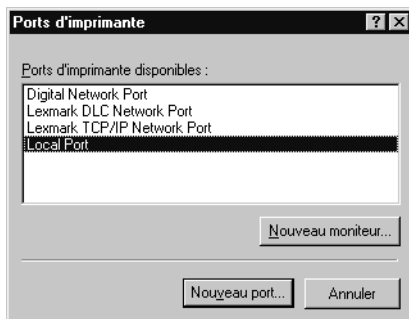

10. Dans le menu Ports, vérifiez que le nouveau port figure dans la liste et que la case correspondante est cochée. Cliquez sur OK pour fermer le logiciel d'impression.

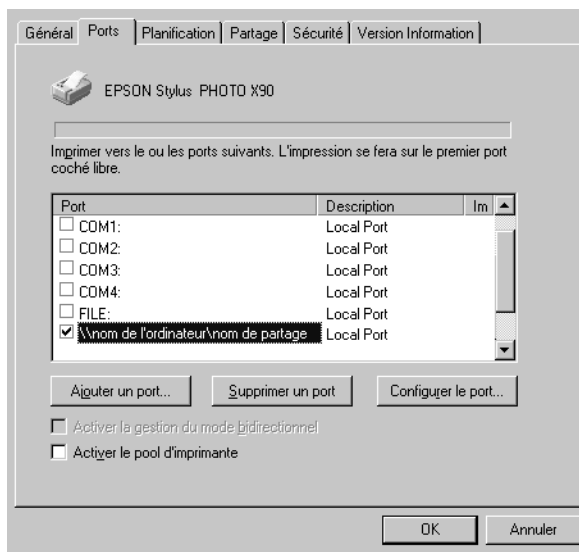

Pour les utilisateurs Macintosh

Cette section vous indique comment définir l'imprimante pour pouvoir l'utiliser sur un réseau AppleTalk. Si vous la définissez comme imprimante partagée, votre imprimante locale est connectée au réseau et peut être utilisée par d'autres ordinateurs.

Vous devez tout d'abord définir l'imprimante comme imprimante partagée sur l'ordinateur auquel elle est connectée. Vous devez ensuite spécifier le chemin d'accès réseau de l'imprimante sur tous les ordinateurs appelés à l'utiliser, et installer le logiciel d'impression sur ces postes.

Définition de l'imprimante comme imprimante partagée

Pour partager une imprimante, connectée directement à votre ordinateur, avec les autres ordinateurs du réseau AppleTalk, procédez comme suit.

1. Mettez l'imprimante sous tension.
2. Choisissez Sélecteur dans le menu Pomme et cliquez sur l'icône de l'imprimante. Sélectionnez ensuite le port auquel l'imprimante est connectée.

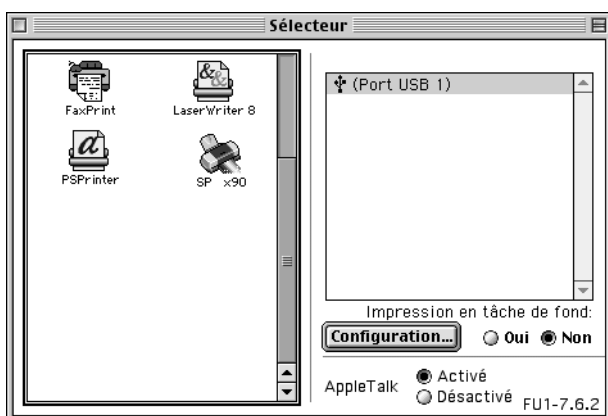

3. Cliquez sur le bouton Configuration. La zone de dialogue Partage d'imprimante s'affiche.



4. Cochez la case Partager cette imprimante, puis saisissez le nom de l'imprimante et éventuellement le mot de passe.
5. Cliquez sur OK. Le nom de l'imprimante partagée apparaît dans la liste des ports au niveau du Sélecteur.
6. Fermez le Sélecteur.

Accès à l'imprimante via le réseau

Pour accéder à votre imprimante à partir d'autres ordinateurs du réseau, procédez comme suit pour chaque ordinateur qui aura accès à l'imprimante.

1. Mettez l'imprimante sous tension.
2. Installez le logiciel d'impression à partir du CD-ROM.
3. Choisissez Sélecteur dans le menu Pomme. Cliquez ensuite sur l'icône de l'imprimante appropriée et choisissez le port d'imprimante que vous souhaitez utiliser dans la zone Sélectionnez un port.

Remarque :

Seules les imprimantes connectées à la zone AppleTalk actuelle sont disponibles.

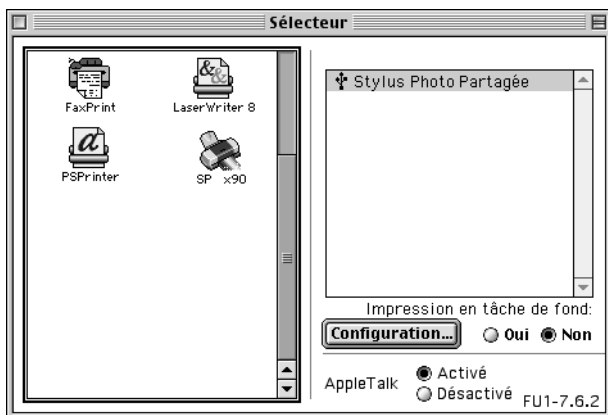

Si la zone de dialogue suivante apparaît, saisissez le mot de passe de l'imprimante, puis cliquez sur OK.



4. Sélectionnez le cercle d'option Impression en tâche de fond approprié pour activer ou désactiver cette option.
5. Fermez le Sélecteur.

Utilisation du logiciel Photo Print

Accès à EPSON PhotoQuicker

Pour les utilisateurs Windows

1. Cliquez sur Démarrer, pointez sur Programmes et EPSON PhotoQuicker, puis cliquez sur EPSON PhotoQuicker3.x.
2. Une boîte de dialogue s'ouvre, dans laquelle vous pouvez indiquer l'emplacement des données à utiliser.
3. Pour imprimer vos photos, cliquez sur Aide pour vous reporter à l'aide en ligne.

Pour les utilisateurs Macintosh

1. Double-cliquez sur l'icône Macintosh HD, puis sur le dossier EPSON PhotoQuicker3.x et ensuite sur l'icône EPSON PhotoQuicker3.x.
2. Une zone de dialogue s'ouvre, dans laquelle vous pouvez indiquer l'emplacement des données à utiliser.
3. Pour imprimer vos photos, cliquez sur Aide pour vous reporter à l'aide en ligne.

Remarques :

- ❑ *Pour plus d'informations sur EPSON PhotoQuicker, vous pouvez également ouvrir le Guide utilisateur en ligne de PhotoQuicker en cliquant sur Démarrer, puis en pointant sur Programmes et en sélectionnant le dossier EPSON PhotoQuicker (sous Windows) ou en double-cliquant sur l'icône dans le dossier EPSON PhotoQuicker (sous Macintosh).*

- ❑ *Cette imprimante peut utiliser la fonction PRINT Image Matching. Pour plus d'informations, reportez-vous à la section "Comment utiliser la fonction PRINT Image Matching ?".*

Accès à EPSON PhotoStarter

Pour les utilisateurs Windows

Pour ouvrir EPSON PhotoStarter, cliquez sur le bouton Démarrer, pointez sur EPSON PhotoQuicker et cliquez sur EPSON PhotoStarter3.x pour ouvrir la boîte de dialogue des paramètres.

Pour les utilisateurs Macintosh

Pour accéder à EPSON PhotoStarter, double-cliquez sur l'icône Macintosh HD, puis sur le dossier EPSON PhotoQuicker3.x et ensuite sur l'icône EPSON PhotoStarter3.x pour lancer l'assistant de paramétrage.

Si la fenêtre principale de EPSON PhotoStarter s'affiche sans l'assistant de paramétrage, cliquez sur Outils dans la barre de menu, puis sélectionnez Modifier les paramètres.

Accès à EPSON CardMonitor (uniquement pour les utilisateurs Windows)

Pour désactiver ou réactiver le contrôle, cliquez avec le bouton droit sur l'icône CardMonitor dans la barre des tâches, et sélectionnez Désactiver le contrôle ou Reprendre le contrôle.

Pour fermer EPSON CardMonitor, cliquez avec le bouton droit sur l'icône CardMonitor dans la barre des tâches et sélectionnez Quitter.

Modification des paramètres de EPSON PhotoStarter

Vous pouvez effectuer les paramétrages suivants dans la boîte de dialogue de EPSON PhotoStarter.

- Activer ou désactiver le contrôle des logements de carte PC Card pour les cartes mémoires.
- Sélectionner l'enregistrement automatique des fichiers photo de la carte dans un dossier spécifié ou dans des dossiers séparés. Vous pouvez répartir les fichiers photo en fonction du jour de la prise de vues ou de la date d'insertion de la carte mémoire.
- Sélectionner l'ouverture automatique d'une application lors de l'insertion d'une carte mémoire ou l'affichage d'une liste pouvant contenir 8 applications maximum de votre choix.

Carte mémoire et format de données

- La méthode de manipulation varie selon le type de carte mémoire. Reportez-vous à la documentation qui accompagne la carte mémoire et l'adaptateur PC Card.

- ❑ Vérifiez que la carte mémoire que vous utilisez possède une capacité maximale de 512 Mo et que les données qu'elle contient proviennent exclusivement d'un appareil photo numérique compatible avec la norme DCF. Les cartes mémoire qui ne répondent pas à ces caractéristiques ne sont pas compatibles avec EPSON CardMonitor et EPSON PhotoStarter.

Impression avec PRINT Image Matching

Comment utiliser la fonction PRINT Image Matching ?

Il suffit d'imprimer avec cette imprimante EPSON les images provenant de périphériques d'entrée, tels que les appareils photo numériques, dotés de la fonction PRINT Image Matching. Si les photos sont prises avec un périphérique d'entrée ainsi équipé, des commandes d'impression sont associées aux données d'image pour l'impression.

Remarques :

- Pour plus d'informations sur l'utilisation des périphériques d'entrée dotés de la fonction PRINT Image Matching, reportez-vous au manuel d'utilisation du périphérique concerné.*
- Vérifiez auprès du fabricant du périphérique que ce dernier est doté de la fonction PRINT Image Matching.*

Impression à partir d'un PC

Pour Windows

Pour lancer EPSON PhotoQuicker, cliquez sur Démarrer, pointez sur Programmes puis sur EPSON PhotoQuicker, et cliquez ensuite sur EPSON PhotoQuicker3.x. Il suffit alors d'indiquer l'image à imprimer.

Pour Macintosh

Pour lancer EPSON PhotoQuicker, double-cliquez sur l'icône Macintosh HD, puis sur le dossier d'installation de EPSON PhotoQuicker3.x. Double-cliquez sur l'icône EPSON PhotoQuicker3.x. Il suffit alors d'indiquer l'image à imprimer.

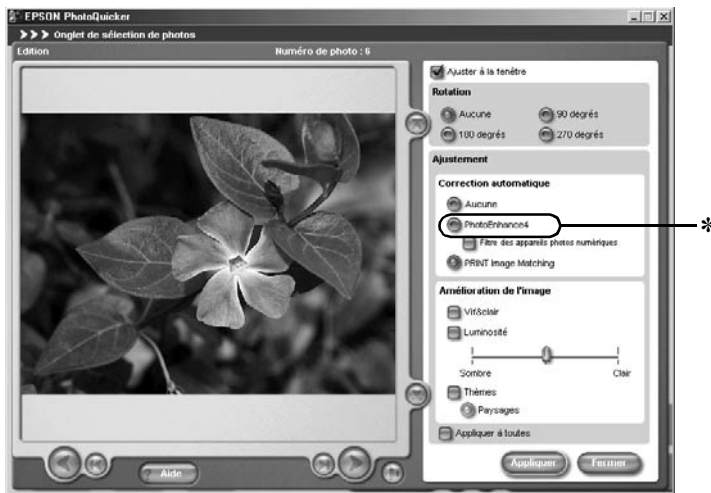

* Activez ou désactivez ici la fonction.

Remarques :

- ❑ Pour plus d'informations sur EPSON PhotoQuicker, vous pouvez également ouvrir le Guide utilisateur en ligne de PhotoQuicker en cliquant sur Démarrer, puis en pointant sur Programmes et en sélectionnant le dossier EPSON PhotoQuicker (sous Windows) ou en cliquant sur l'icône dans le dossier EPSON PhotoQuicker (sous Macintosh).
- ❑ EPSON PhotoQuicker permet à l'utilisateur de décider s'il souhaite utiliser la fonction PRINT Image Matching.

- ❑ *Si EPSON PhotoQuicker n'est pas utilisé, et que l'impression est lancée à partir d'un logiciel de retouche classique incompatible avec PRINT Image Matching, il n'est pas possible de mettre en œuvre cette dernière fonction.*

Supports pour lesquels PRINT Image Matching est activé

La fonction PRINT Image Matching est activée lorsque les supports suivants sont utilisés :

Papier ordinaire/Papier ordinaire jet d'encre Premium/
Papier blanc brillant/Papier photo EPSON/
Papier mat épais EPSON/
Papier photo Premium semi-glacé EPSON/
Papier photo Premium EPSON/
Film glacé qualité photo EPSON

Remplacement des cartouches d'encre

Remplacement d'une cartouche d'encre

Cette imprimante utilise des cartouches d'encre équipées de puces. La puce contrôle précisément la quantité d'encre utilisée par chaque cartouche. Par conséquent, même si une cartouche est retirée, puis réinstallée, toute l'encre qu'elle contient peut être utilisée. Toutefois, une petite quantité d'encre est utilisée à chaque réinsertion de la cartouche, l'imprimante vérifiant automatiquement la fiabilité de l'équipement.

Utilisation du panneau de contrôle de l'imprimante

Vous pouvez remplacer une cartouche d'encre à l'aide du panneau de contrôle de l'imprimante ou de l'utilitaire Status Monitor. Pour remplacer une cartouche d'encre à l'aide de la touche de remplacement de cartouche  du panneau de contrôle de l'imprimante, procédez comme suit. Pour remplacer une cartouche d'encre ou vérifier le niveau d'encre avec l'utilitaire Status Monitor, reportez-vous à la section "Utilisation de Status Monitor".

**Danger :**

- ❑ *Conservez les cartouches d'encre hors de portée des enfants. Veillez à ce qu'ils n'absorbent pas l'encre et ne jouent pas avec les cartouches.*

- ❑ *Manipulez les cartouches usagées avec précaution, l'orifice pouvant être légèrement taché d'encre. En cas de contact de l'encre avec la peau, lavez-vous à l'eau et au savon. En cas de contact avec les yeux, rincez immédiatement et abondamment à l'eau. Si, après cela, une gêne ou un problème de vue persiste, consultez immédiatement un médecin.*

**Attention :**

- ❑ *EPSON vous recommande d'utiliser d'authentiques cartouches d'encre EPSON. L'utilisation de produits non fabriqués par ses soins pourrait provoquer des dommages non couverts par la garantie EPSON.*

- ❑ *Laissez l'ancienne cartouche dans l'imprimante tant que vous n'avez pas de cartouche de rechange, sinon l'encre présente dans les buses de la tête d'impression risque de sécher.*

- ❑ *Ne remplissez pas les cartouches. L'imprimante calcule la quantité d'encre restant dans la cartouche à l'aide de la puce fixée sur le côté de cette dernière. Même si vous tentez de remplir la cartouche, les données transmises par la puce ne sont pas modifiées. L'encre ajoutée ne peut donc pas être utilisée pour l'impression.*

Remarques :

- ❑ *Il suffit d'une seule cartouche vide pour que l'imprimante cesse de fonctionner. Avant d'imprimer, remplacez la cartouche vide.*



- ❑ *Outre pour l'impression des documents, de l'encre est également utilisée pendant le nettoyage de la tête d'impression, pendant le cycle d'autonettoyage qui se déclenche lors de la mise sous tension de l'imprimante et pendant le chargement du circuit d'alimentation en encre qui interviennent lors de l'installation de la cartouche dans l'imprimante.*

Pour plus d'informations, reportez-vous à la section "Manipulation des cartouches d'encre".





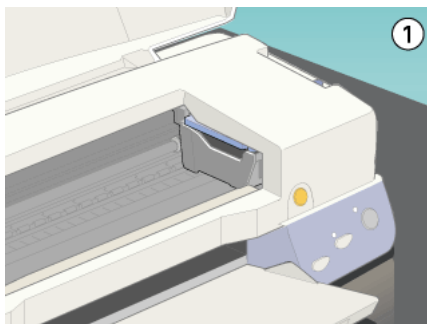

1. Vérifiez que l'imprimante est sous tension, mais n'imprime pas. Fermez ensuite le capot de l'imprimante.

Remarque :

Vous pouvez identifier l'état de l'imprimante. Lorsque le voyant d'erreur clignote, le niveau d'encre noire ou couleur est bas. Lorsque le voyant d'erreur est allumé, la cartouche d'encre noire ou couleur est vide.

2. Appuyez sur la touche de remplacement de cartouche . La tête d'impression se déplace vers la gauche en position de remplacement de la cartouche. Le voyant Marche/Arrêt  se met à clignoter et le voyant d'erreur  commence à clignoter ou reste allumé. Pour identifier la cartouche à remplacer, reportez-vous au tableau ci-dessous ou bien à EPSON Status Monitor 3 (Windows) ou EPSON StatusMonitor (Macintosh).



Voyants	Action
	Remplacez la cartouche d'encre noire si le voyant d'erreur  clignote à la même vitesse que le voyant Marche/Arrêt.
	Remplacez la cartouche d'encre couleur si le voyant d'erreur  clignote deux fois plus vite que le voyant Marche/Arrêt  .
	Remplacez les cartouches d'encre noire et couleur si le voyant reste allumé.



Attention :

Ne déplacez pas la tête d'impression manuellement ; cela pourrait endommager l'imprimante. Appuyez toujours sur la touche de remplacement de cartouche  pour la déplacer.

3. Soulevez le levier de verrouillage de la cartouche au maximum. Sortez la cartouche de l'imprimante. Si elle est vide, jetez-la. Ne démontez pas la cartouche usagée et n'essayez pas de la remplir.

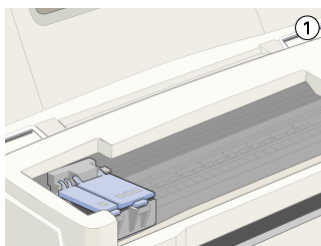



Danger :

Si vous avez de l'encre sur les mains, lavez-les à l'eau et au savon. En cas de contact avec les yeux, rincez immédiatement et abondamment à l'eau. Si, après cela, une gêne ou un problème de vue persiste, consultez immédiatement un médecin.

4. Sortez la nouvelle cartouche de son emballage de protection et ôtez ensuite la bande adhésive jaune. Ne touchez pas la puce verte située sur le côté de la cartouche.

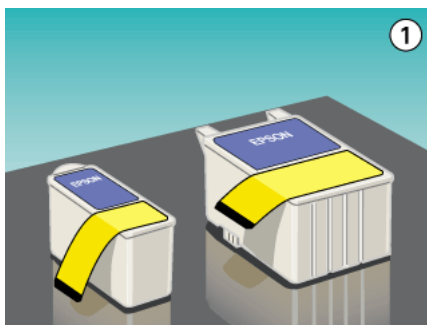



Attention :

- ❑ *Veillez à retirer la bande adhésive jaune avant d'installer la cartouche. Dans le cas contraire, cette dernière est inutilisable et vous ne pouvez pas imprimer.*
- ❑ *Si vous avez installé une cartouche d'encre sans retirer la bande adhésive jaune, sortez la cartouche et installez-en une nouvelle. Veillez à retirer la bande jaune, puis installez la cartouche dans l'imprimante.*
- ❑ *Ne retirez pas la partie bleue de la bande adhésive, sur le haut de la cartouche. Sinon, la tête d'impression risque de se boucher et de ne plus pouvoir imprimer.*
- ❑ *Pour éviter toute fuite d'encre, ne retirez pas la bande adhésive située sous la cartouche.*
- ❑ *Ne retirez pas la puce verte située sur le côté de la cartouche. Si vous installez une cartouche d'encre sans puce, l'imprimante risque d'être endommagée.*
- ❑ *Ne touchez pas la puce verte située sur le côté de la cartouche. Cela pourrait entraîner un dysfonctionnement de l'imprimante et empêcher l'impression.*

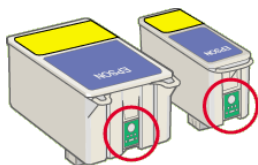

5. Alignez les languettes de la cartouche de manière qu'elles coïncident avec celles qui dépassent de la base des leviers de cartouches ouverts. Appuyez sur les leviers pour les verrouiller.

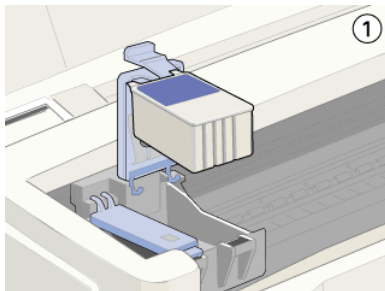

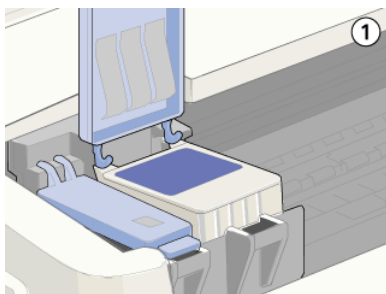

Attention :

- ❑ Assurez-vous que les languettes des cartouches ne se trouvent pas sous celles qui dépassent de la base du levier ouvert, cela pourrait endommager ce dernier.



- ❑ Lorsque vous retirez une cartouche d'encre de l'imprimante, vous devez en installer une nouvelle immédiatement. Si aucune cartouche n'est installée dans l'imprimante, la tête d'impression risque de sécher et d'empêcher toute impression.

- Appuyez sur la touche de remplacement de cartouche . L'imprimante déplace la tête d'impression et charge son circuit d'alimentation en encre. Cette procédure demande environ une minute. Une fois le circuit d'alimentation en encre chargé, la tête d'impression revient à sa position initiale, le voyant Marche/Arrêt  cesse de clignoter et reste allumé tandis que le voyant d'erreur  s'éteint.

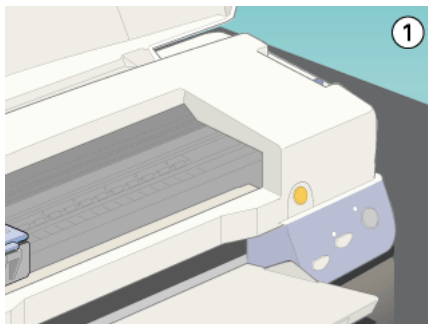

Attention :

Le voyant Marche/Arrêt  clignote tout au long du chargement de l'encre. Ne mettez jamais l'imprimante hors tension tant qu'il clignote. Si vous le faisiez, le chargement de l'encre serait interrompu.

- Fermez le capot de l'imprimante.

Utilisation de Status Monitor

Vous pouvez utiliser l'utilitaire EPSON Status Monitor 3 (Windows 98, 95, 2000 et NT 4.0) ou EPSON StatusMonitor (Macintosh) pour contrôler la quantité d'encre restante à partir de votre ordinateur et connaître la marche à suivre pour remplacer une cartouche vide ou ne contenant que très peu d'encre.

Si le niveau d'encre baisse ou s'épuise, cliquez sur le bouton Comment faire dans la fenêtre EPSON Status Monitor. Remplacez la cartouche en suivant les instructions qui s'affichent.

Pour plus d'informations sur l'utilisation de EPSON Status Monitor, reportez-vous à la section "Utilisation de EPSON Status Monitor 3" (Windows) ou "Utilisation de EPSON StatusMonitor" (Macintosh).

Vérification de la quantité d'encre

Pour les utilisateurs Windows

Vous pouvez vérifier la quantité d'encre restant dans les cartouches à l'aide de EPSON Status Monitor 3 ou de la barre de progression. Pour plus d'informations, reportez-vous à la section concernée.

EPSON Status Monitor 3

Accédez à l'utilitaire EPSON Status Monitor 3 de l'une des façons suivantes :

- ❑ Double-cliquez sur l'icône de raccourci en forme d'imprimante dans la barre des tâches de Windows. Pour ajouter une icône de raccourci dans la barre des tâches, reportez-vous à la section "Préférences du contrôle".
- ❑ Ouvrez le logiciel d'impression, cliquez sur l'onglet Utilitaire, puis sur EPSON Status Monitor 3.

La quantité d'encre restante s'affiche sous forme graphique.

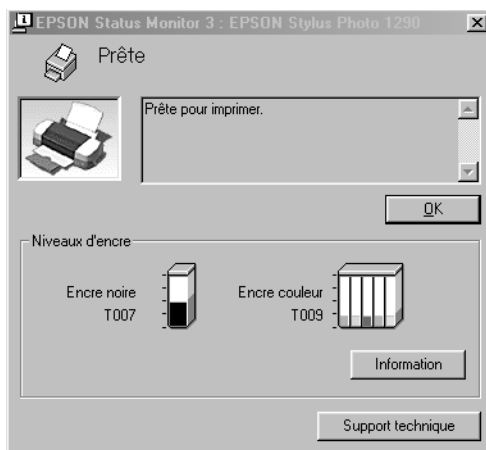

Remarque :

Pour ce qui est de la cartouche d'encre couleur, la couleur dont le niveau est le plus faible détermine le niveau à afficher pour l'ensemble des couleurs de la cartouche.

Barre de progression

La boîte de dialogue de la barre de progression s'ouvre automatiquement lorsque vous lancez un travail d'impression. Vous pouvez vérifier la quantité d'encre restante à partir de cette boîte de dialogue.

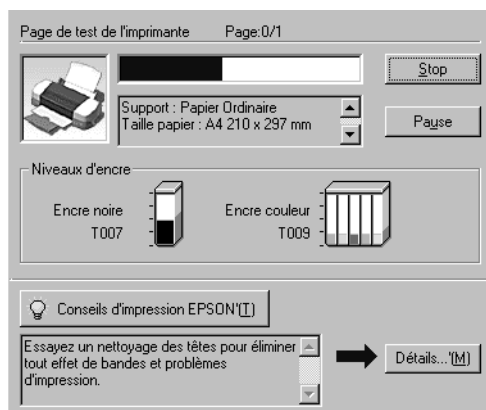

Pour les utilisateurs Macintosh

Vous pouvez vérifier la quantité d'encre restant dans les cartouches à l'aide de StatusMonitor. Procédez comme suit.

1. Cliquez sur Imprimer ou Format d'impression dans le menu Fichier de votre application. La zone de dialogue d'impression s'affiche.
2. Cliquez sur l'icône Utilitaire, puis sur EPSON StatusMonitor dans la zone de dialogue  Utilitaire.

La quantité d'encre restante s'affiche sous forme graphique.



Remarques :

- ❑ *EPSON StatusMonitor vous informe du niveau d'encre présent au moment de sa première ouverture. Pour mettre à jour ces informations, cliquez sur le bouton Mise à jour.*
- ❑ *Pour ce qui est de la cartouche d'encre couleur, la couleur dont le niveau est le plus faible détermine le niveau à afficher pour l'ensemble des couleurs de la cartouche.*

Maintenance

Vérification des buses de la tête d'impression

Si vous trouvez que l'impression pâlit ou que des points manquent, vérifiez les buses de la tête d'impression pour essayer d'identifier le problème.

Vous pouvez contrôler l'état des buses de la tête d'impression directement à partir de votre ordinateur à l'aide de l'utilitaire prévu à cet effet dans le logiciel d'impression ou à partir des touches du panneau de contrôle de l'imprimante.

Utilitaire de vérification des buses

Pour vous servir de l'utilitaire de vérification des buses, reportez-vous à la section concernée.

Remarque :

Ne lancez pas l'utilitaire de vérification des buses pendant une impression, vous risqueriez de salir le document qui s'imprime.

Pour les utilisateurs Windows

Pour vous servir de l'utilitaire de vérification des buses, procédez comme suit.

1. Assurez-vous que du papier de format A4 ou Letter est chargé dans l'imprimante.
2. Lancez le logiciel d'impression. Pour plus d'informations, reportez-vous à la section "Démarrage du logiciel d'impression".

3. Cliquez sur l'onglet Utilitaire, puis sur Vérification des buses.
4. Suivez les instructions qui s'affichent.

Pour les utilisateurs Macintosh

Pour vous servir de l'utilitaire de vérification des buses, procédez comme suit.

1. Ouvrez la zone de dialogue Imprimer ou Format d'impression, cliquez sur l'icône  Utilitaire, puis sur le bouton Vérification des buses dans la zone de dialogue Utilitaire.
2. Suivez les instructions qui s'affichent.

Utilisation des touches du panneau de contrôle

Pour vérifier les buses de la tête d'impression à l'aide des touches du panneau de contrôle, procédez comme suit.

1. Mettez l'imprimante hors tension.
2. Assurez-vous que du papier de format A4 ou Letter est chargé dans l'imprimante.

- Maintenez enfoncée la touche de maintenance $\text{O} \square$ et appuyez sur la touche Marche/ Arrêt O pour mettre l'imprimante sous tension.



- Relâchez d'abord le voyant Marche/ Arrêt O uniquement. Une fois la vérification des buses lancée, relâchez la touche de maintenance $\text{O} \square$.

Une page de test de fonctionnement s'imprime avec le numéro de version du micrologiciel (ROM) de l'imprimante et un motif de test des buses. Exemples.

Impression correcte



Le nettoyage de la tête est nécessaire.



Il manque certains segments

Si le motif de test des buses ne s'imprime pas correctement (s'il manque certains segments dans les lignes, par exemple), votre imprimante présente un dysfonctionnement. Il peut s'agir d'une obturation des buses ou d'un mauvais alignement de la tête d'impression. Pour plus d'informations sur le nettoyage de la tête d'impression, reportez-vous à la section "Nettoyage de la tête d'impression". Pour plus d'informations sur l'alignement de la tête d'impression, reportez-vous à la section "Alignement des têtes d'impression".

Nettoyage de la tête d'impression

Si l'impression pâlit ou que des points manquent, nettoyez les buses de la tête d'impression pour assurer la bonne diffusion de l'encre et remédier à ces problèmes.

Vous pouvez nettoyer la tête d'impression directement à partir de votre ordinateur à l'aide de l'utilitaire prévu à cet effet dans le logiciel d'impression ou à partir des touches du panneau de contrôle de l'imprimante proprement dite.

Remarques :

- ❑ *L'opération de nettoyage de la tête d'impression consomme de l'encre noire et de l'encre couleur. Pour éviter tout gaspillage, nettoyez-la uniquement si la qualité d'impression se dégrade ; par exemple, lorsque l'impression devient floue ou que les couleurs pâlisent ou disparaissent complètement.*
- ❑ *Utilisez d'abord l'utilitaire de vérification des buses pour vérifier que la tête a besoin d'être nettoyée. Vous consommerez ainsi moins d'encre.*
- ❑ *Lorsque le voyant d'erreur  clignote ou est allumé, il est impossible de nettoyer la tête d'impression. Remplacez d'abord la cartouche concernée.*

- ❑ *Ne lancez pas les utilitaires de nettoyage de la tête ou de vérification des buses pendant une impression, la qualité d'impression risquerait d'en souffrir.*

Utilitaire de nettoyage des têtes

Pour vous servir de l'utilitaire de nettoyage des têtes, reportez-vous à la section concernée.

Pour les utilisateurs Windows

Pour nettoyer la tête d'impression à l'aide de l'utilitaire prévu à cet effet, procédez comme suit.

1. Vérifiez que l'imprimante est sous tension et que le voyant d'erreur  est éteint.

Remarque :

Lorsque le voyant d'erreur  clignote, il est impossible de nettoyer la tête d'impression. Remplacez d'abord la cartouche concernée.

2. Lancez le logiciel d'impression. Pour plus d'informations, reportez-vous à la section "Démarrage du logiciel d'impression".
3. Cliquez sur l'onglet Utilitaire, puis sur le bouton Nettoyage des têtes.
4. Suivez les instructions qui s'affichent.

Le voyant Marche/Arrêt  clignote pendant tout le cycle de nettoyage. Cette procédure demande environ trente secondes.



Attention :

Ne mettez jamais l'imprimante hors tension pendant que le voyant Marche/Arrêt  clignote. Cela pourrait endommager l'imprimante.

5. Lorsque le voyant Marche/ Arrêt  cesse de clignoter, cliquez sur Impression du motif de test des buses dans la boîte de dialogue Nettoyage des têtes pour vérifier le résultat du cycle de nettoyage et le réinitialiser.

Voici quelques exemples de motif de test des buses :

Impression correcte



Le nettoyage de la tête est nécessaire.



Il manque certains segments

Si vous constatez qu'il manque encore des segments dans les lignes, vous devrez peut-être recommencer le nettoyage et réimprimer le motif de test des buses.

Si la qualité d'impression ne s'est toujours pas améliorée après quatre ou cinq tentatives, mettez l'imprimante hors tension et laissez-la tranquille toute une nuit. Recommencez ensuite l'opération de nettoyage.

Si la mauvaise qualité d'impression persiste, il se peut qu'une cartouche d'encre, ou les deux, soit périmée ou endommagée, et ait besoin d'être remplacée. Pour remplacer une cartouche d'encre qui n'est pas vide, reportez-vous à la section "Remplacement d'une cartouche d'encre".



Si la qualité d'impression n'est toujours pas satisfaisante après le remplacement des cartouches d'encre, contactez votre revendeur.

Remarque :

Pour assurer la qualité de l'impression, nous vous conseillons de mettre votre imprimante sous tension pendant au moins une minute tous les mois.

Pour les utilisateurs Macintosh

Pour nettoyer la tête d'impression à l'aide de l'utilitaire prévu à cet effet, procédez comme suit.

1. Vérifiez que l'imprimante est sous tension et que le voyant d'erreur  est éteint.
2. Lancez le logiciel d'impression, cliquez sur l'icône  Utilitaire, puis sur le bouton Nettoyage des têtes.
3. Suivez les instructions qui s'affichent.

Le voyant Marche/Arrêt  clignote pendant tout le cycle de nettoyage. Cette opération demande environ trente secondes.



Attention :

Ne mettez jamais l'imprimante hors tension tant que le voyant Marche/Arrêt  clignote. Cela pourrait endommager l'imprimante.

4. Lorsque le voyant Marche/Arrêt  cesse de clignoter, cliquez sur le bouton Confirmation de la boîte de dialogue Nettoyage des têtes pour imprimer un motif de test des buses et réinitialiser le cycle de nettoyage. Vérifiez, à l'aide du motif de test, que la tête est bien nettoyée.

Si la qualité d'impression ne s'est toujours pas améliorée après quatre ou cinq tentatives, mettez l'imprimante hors tension et laissez-la tranquille toute une nuit. Recommencez ensuite l'opération de nettoyage.

Si la mauvaise qualité d'impression persiste, il se peut qu'une cartouche d'encre, ou les deux, soit périmée ou endommagée, et ait besoin d'être remplacée. Pour remplacer les cartouches d'encre, reportez-vous à la section "Remplacement d'une cartouche d'encre".



Si la qualité d'impression n'est toujours pas satisfaisante après le remplacement des cartouches d'encre, contactez votre revendeur.

Remarque :



Pour assurer la qualité de l'impression, nous vous conseillons de mettre votre imprimante sous tension pendant au moins une minute tous les mois.

Utilisation des touches du panneau de contrôle

Pour nettoyer la tête d'impression à l'aide des touches du panneau de contrôle, procédez comme suit.

1. Assurez-vous que le voyant Marche/Arrêt  est allumé et que le voyant d'erreur  est éteint.

Remarque :

Lorsque le voyant d'erreur  clignote ou est allumé, il est impossible de nettoyer la tête. Cette opération lance la procédure de remplacement de la cartouche. Si vous ne souhaitez pas remplacer une cartouche d'encre, appuyez sur la touche de maintenance  pour faire revenir la tête d'impression à sa position initiale.

- Maintenez enfoncée la touche de maintenance  pendant trois secondes.



L'imprimante commence à nettoyer la tête d'impression et le voyant Marche/Arrêt  se met à clignoter. Le nettoyage dure environ trente secondes.



Attention :

Ne mettez jamais l'imprimante hors tension pendant que le voyant Marche/Arrêt  clignote. Cela pourrait endommager l'imprimante.

- Lorsque le voyant Marche/Arrêt  cesse de clignoter, imprimez un motif de test des buses pour vérifier que la tête est propre et pour réinitialiser le cycle de nettoyage.

Si la qualité d'impression ne s'est toujours pas améliorée après quatre ou cinq tentatives, mettez l'imprimante hors tension et laissez-la tranquille toute une nuit. Recommencez ensuite l'opération de nettoyage.

Si la mauvaise qualité d'impression persiste, il se peut qu'une cartouche d'encre, ou les deux, soit périmée ou endommagée, et ait besoin d'être remplacée. Pour remplacer une cartouche d'encre qui n'est pas vide, reportez-vous à la section "Remplacement d'une cartouche d'encre".

Si la qualité d'impression n'est toujours pas satisfaisante après le remplacement des cartouches d'encre, contactez votre revendeur.

Remarque :

Pour assurer la qualité de l'impression, nous vous conseillons de mettre votre imprimante sous tension pendant au moins une minute tous les mois.

Alignement des têtes d'impression

Si vous constatez que les lignes verticales ne sont plus alignées, vous pouvez régler le problème à partir de votre ordinateur en exécutant l'utilitaire réservé à cet effet dans le logiciel d'impression. Reportez-vous à la section concernée.

Remarque :

Ne lancez pas l'utilitaire d'alignement des têtes d'impression pendant une impression, vous risqueriez de salir le document qui s'imprime.

Pour les utilisateurs Windows

Pour aligner la tête d'impression à l'aide de l'utilitaire prévu à cet effet, procédez comme suit.

1. Assurez-vous que du papier de format A4 ou Letter est chargé dans le bac feuille à feuille.
2. Lancez le logiciel d'impression. Pour plus d'informations, reportez-vous à la section "Démarrage du logiciel d'impression".
3. Cliquez sur l'onglet Utilitaire, puis sur Alignement des têtes.
4. Suivez les instructions qui s'affichent pour aligner la tête d'impression.

Pour les utilisateurs Macintosh

Pour aligner la tête d'impression à l'aide de l'utilitaire prévu à cet effet, procédez comme suit.

1. Assurez-vous que du papier de format A4 ou Letter est chargé dans le bac feuille à feuille.
2. Lancez le logiciel d'impression, cliquez sur l'icône  Utilitaire, puis sur le bouton Alignement des têtes.
3. Suivez les instructions qui s'affichent pour aligner la tête d'impression.

Nettoyage de l'imprimante

Nettoyez votre imprimante plusieurs fois par an pour en assurer le bon fonctionnement et en garantir la longévité.

1. Débranchez le cordon d'alimentation de l'imprimante.
2. Retirez le papier du bac feuille à feuille.
3. A l'aide d'une brosse douce, nettoyez et dépoussiérez le bac feuille à feuille.
4. Si le boîtier extérieur de l'imprimante ou l'intérieur du bac feuille à feuille sont sales, nettoyez-les avec un chiffon propre et doux, légèrement imprégné d'un détergent doux. Maintenez bien le capot de l'imprimante fermé pour éviter toute pénétration d'eau.
5. Si, accidentellement, l'intérieur de l'imprimante est taché d'encre, nettoyez-le avec un chiffon humide.



Danger :

Veillez à ne toucher aucun des mécanismes de l'imprimante.



Attention :

- ❑ *Veillez à ne pas essuyer les taches de graisse sur les pièces métalliques situées sur le trajet du chariot de la tête d'impression.*
- ❑ *N'utilisez jamais ni alcool ni diluant pour nettoyer l'imprimante ; ces produits chimiques peuvent sérieusement endommager les composants et le boîtier.*
- ❑ *Protégez les mécanismes ou les composants électroniques de l'imprimante de toute projection d'eau.*
- ❑ *N'utilisez pas de brosse dure ou abrasive.*
- ❑ *Ne vaporisez aucun lubrifiant à l'intérieur de l'imprimante, des lubrifiants non adaptés risquant d'endommager le mécanisme. Contactez votre fournisseur ou un technicien qualifié lorsqu'une lubrification s'avère nécessaire.*

Transport de l'imprimante

En cas de transport de l'imprimante, prenez les précautions ci-dessous et replacez-la dans son emballage d'origine (ou emballage similaire, adapté à la taille de la machine), avec les matériaux de protection nécessaires. Procédez comme suit.

1. Ouvrez le capot de l'imprimante et assurez-vous que la tête d'impression se trouve en position initiale (complètement à droite). Si ce n'est pas le cas, branchez l'imprimante et attendez que la tête d'impression reprenne sa position initiale. Fermez ensuite le capot et débranchez l'imprimante.



Attention :

Laissez les cartouches en place lorsque vous transportez l'imprimante. Si vous les retirez, vous risquez de l'endommager.

2. Débranchez le câble d'interface de l'imprimante.

3. Otez le papier du bac feuille à feuille et retirez le guide papier.
4. Ouvrez une nouvelle fois le capot de l'imprimante. A l'aide d'un ruban adhésif, fixez le compartiment des cartouches sur l'imprimante comme le montre la figure ci-dessous, puis refermez le capot.

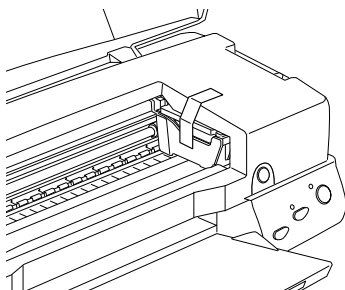

5. Relevez le plateau de sortie.
6. Placez les matériaux de protection de chaque côté de l'imprimante.
7. Remplacez l'imprimante et le cordon d'alimentation dans l'emballage d'origine.
8. Maintenez l'imprimante à l'horizontale pendant tout le trajet.

Mise à jour et désinstallation du logiciel

Suivez les instructions de cette section si vous avez mis à jour votre ordinateur, si vous souhaitez mettre à jour votre logiciel d'impression à partir d'une version précédente ou si vous devez désinstaller le pilote d'impression.

Mise à jour vers Windows 98

Si vous avez mis à jour votre système d'exploitation de Windows 95 vers Windows 98, vous devez désinstaller votre logiciel d'impression et le réinstaller ensuite. Pour le désinstaller, double-cliquez sur l'icône Ajout/Suppression de programmes dans le Panneau de configuration Windows et sélectionnez EPSON Logiciel imprimante dans la liste. Cliquez sur le bouton Ajouter/Supprimer. La boîte de dialogue de désinstallation du logiciel d'impression EPSON s'affiche. Sélectionnez le modèle d'imprimante, puis cliquez sur OK. Réinstallez ensuite le logiciel d'impression.

Mise à jour vers Windows Me

Si vous utilisez une connexion par câble parallèle et que vous avez mis à jour votre système d'exploitation de Windows 98 ou 95 vers Windows Me, vous devez désinstaller votre logiciel d'impression et le réinstaller ensuite. Pour le désinstaller, double-cliquez sur l'icône Ajout/Suppression de programmes dans le Panneau de configuration Windows et sélectionnez EPSON Logiciel imprimante dans la liste. Cliquez sur le bouton Ajouter/Supprimer. La boîte de dialogue de désinstallation du logiciel d'impression EPSON s'affiche. Sélectionnez le modèle d'imprimante, puis cliquez sur OK. Réinstallez ensuite le logiciel d'impression.

Mise à jour du logiciel d'impression sous Windows 2000 ou Windows NT 4.0

Lors de la mise à jour du logiciel d'impression sous Windows NT 4.0 et Windows 2000, assurez-vous que la version précédente a été désinstallée avant d'installer le nouveau logiciel. Une installation par écrasement du logiciel existant provoquerait un échec de la mise à jour. Pour désinstaller le logiciel d'impression, double-cliquez sur l'icône Ajout/Suppression de programmes dans le Panneau de configuration Windows. La boîte de dialogue Propriétés de Ajout/Suppression de programmes s'affiche. Sélectionnez EPSON Logiciel imprimante dans la liste et cliquez sur Modifier/Supprimer (Windows 2000) ou sur Ajouter/Supprimer (Windows NT 4.0). La boîte de dialogue de désinstallation du logiciel d'impression EPSON s'affiche. Sélectionnez le modèle d'imprimante, puis cliquez sur OK.

Désinstallation du pilote d'impression

Pour Windows

1. Mettez l'imprimante hors tension et débranchez le câble de l'imprimante.
2. Cliquez sur Démarrer, pointez sur Paramètres, puis cliquez sur Panneau de configuration.
3. Double-cliquez sur l'icône Ajout/Suppression de programmes et sélectionnez EPSON Logiciel imprimante dans la liste. Cliquez sur le bouton Ajouter/Supprimer.
4. Sélectionnez l'icône Stylus Photo 1290 ou 890, puis cliquez sur OK.
5. Cliquez sur OK.

Remarque :

Si vous utilisez Windows 98 et un port USB, vous devez également désinstaller l'imprimante USB. Vous devez d'abord désinstaller le pilote USB et EPSON Status Monitor3. Procédez ensuite comme indiqué en 1 et 2 ci-dessus, puis sélectionnez le pilote USB pour imprimante dans la liste. Cliquez sur le bouton Ajouter/Supprimer, puis sur OK lorsque le message vous demandant de redémarrer l'ordinateur s'affiche.

Pour Macintosh

1. Démarrez votre Macintosh et insérez le CD-ROM dans le lecteur correspondant. Le contenu du CD-ROM avec le logiciel d'impression EPSON s'affiche automatiquement.
2. Si une seule icône Installation apparaît, double-cliquez dessus. Si plusieurs dossiers apparaissent avec des icônes d'installation correspondant à différentes langues, double-cliquez sur le dossier correspondant à votre langue, puis cliquez sur l'icône Installation qu'il contient.

3. Après l'écran d'accueil, cliquez sur Continuer.
4. Sélectionnez Désinstaller dans le menu déroulant situé en haut à gauche.
5. Cliquez sur Désinstaller.

Désinstallation du logiciel Photo Print

Remarques :

- Avant de désinstaller EPSON CardMonitor, vous devez d'abord désinstaller EPSON PhotoStarter.*
- Lorsque vous désinstallez EPSON PhotoStarter ou EPSON CardMonitor, n'insérez et ne retirez pas de carte PC Card du logement prévu à cet effet sur l'imprimante.*

Pour Windows

1. Cliquez sur Démarrer, pointez sur Programmes et EPSON PhotoQuicker, puis cliquez sur EPSON PhotoQuicker3.x Désinstallation, EPSON PhotoStarter 3.x Désinstallation ou EPSON CardMonitor Désinstallation.
2. Lorsque la boîte de dialogue de confirmation de la suppression s'affiche, cliquez sur OK.
3. Lorsqu'un message vous informe que l'installation est terminée, cliquez sur Terminer. Redémarrez votre ordinateur lorsqu'un message vous y invite. Pour ce faire, sélectionnez Oui, puis cliquez sur Terminer.

Pour Macintosh

1. Démarrez votre Macintosh et insérez le CD-ROM dans le lecteur correspondant.

2. Double-cliquez sur le dossier EPSON PhotoQuicker3.x, EPSON PhotoStarter3.x ou EPSON CardMonitor, puis sur l'icône Installation.
3. Sélectionnez Désinstaller dans le menu déroulant situé en haut à gauche.
4. Cliquez sur Désinstaller.

Résolution des problèmes

Diagnostic des problèmes

Si vous êtes connecté via l'interface USB et que vous avez des problèmes d'impression, cela est peut-être lié à votre connexion USB. Pour plus d'informations, reportez-vous à la section "Correction des problèmes USB".

Si le problème ne vient pas de la connexion USB, il est souvent préférable d'agir en deux temps : diagnostiquez tout d'abord le problème, puis appliquez les solutions proposées jusqu'à ce qu'il soit résolu.

Les informations nécessaires pour diagnostiquer et résoudre les problèmes les plus fréquents sont fournies par la résolution des problèmes en ligne, le panneau de contrôle de l'imprimante ou l'utilitaire EPSON Status Monitor. Vous pouvez également exécuter un test de fonctionnement de l'imprimante. Reportez-vous à la section concernée ci-dessous.

En cas de problème d'impression spécifiquement lié ou non à la qualité d'impression, de difficultés d'alimentation ou de non-fonctionnement de l'imprimante, reportez-vous à la section concernée dans ce chapitre.

Pour résoudre un problème, vous devez annuler l'impression. Pour plus d'informations, reportez-vous à la section "Annulation de l'impression".

Résolution des problèmes en ligne

Vous pouvez utiliser cette fonction pour diagnostiquer et résoudre la plupart des problèmes rencontrés. Reportez-vous à la section concernée.

Pour les utilisateurs Windows

La Résolution des problèmes fournit des conseils afin de vous aider à résoudre les éventuels problèmes d'impression que vous pouvez rencontrer. Selon le pays d'utilisation, cette fonction risque de ne pas être disponible. Dans ce cas, vous pouvez consulter le site Web du Support technique.

Si nécessaire, accédez à la Résolution des problèmes ou au support technique de l'une des façons suivantes :

- ❑ A partir du menu Démarrer de Windows

Cliquez sur Démarrer, pointez sur Programmes et ensuite sur Epson, puis sur ESP 1290/890 Support technique.

- ❑ A partir de Status Monitor 3

Cliquez sur Support technique dans la boîte de dialogue Status Monitor 3.

- ❑ A partir du logiciel d'impression

Cliquez sur Support technique dans le menu Principal du logiciel d'impression.

Si le problème persiste, contactez le service d'assistance technique en cliquant sur le lien du site Web du Support technique dans la Résolution des problèmes.





Pour les utilisateurs Macintosh









Le site Web du Support technique EPSON aide à remédier aux problèmes qu'il est impossible de résoudre à l'aide des informations de dépannage figurant dans la documentation de l'imprimante.

Pour accéder au support technique, insérez le CD-ROM dans le lecteur correspondant, ouvrez le dossier Installation du pilote et des utilitaires dans le dossier EPSON, puis double-cliquez sur l'icône du SiteWeb du support technique.

Indicateurs d'erreur

Grâce aux voyants du panneau de contrôle de votre imprimante, vous pouvez identifier aisément les problèmes les plus courants. Si les voyants sont allumés ou clignotent, reportez-vous au tableau ci-dessous pour diagnostiquer le problème, puis effectuez les actions correctives proposées.

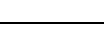
Voyants	Problème et solution	
	Fin de papier	
	Il n'y a pas de papier dans l'imprimante.	Vérifiez EPSON Status Monitor 3 ou EPSON StatusMonitor. Mettez du papier dans le bac feuille à feuille, puis appuyez sur la touche de maintenance  . L'impression reprend et le voyant s'éteint.
	Bourrage papier	
	Le papier est coincé dans l'imprimante.	Vérifiez EPSON Status Monitor 3 ou EPSON StatusMonitor. Appuyez sur la touche de maintenance  pour faire sortir le papier coincé. Si l'erreur persiste, ouvrez le capot et retirez le papier qui se trouve à l'intérieur de l'imprimante, y compris les morceaux déchirés. Remettez ensuite le papier dans le bac feuille à feuille, puis appuyez sur la touche de maintenance  pour relancer l'impression.

	Niveau d'encre bas	
	<p>La cartouche d'encre noire ou couleur est presque vide.</p>	<p>Prévoyez une cartouche d'encre noire ou couleur de rechange. Pour identifier la cartouche presque vide, vérifiez le niveau d'encre à l'aide de EPSON Status Monitor 3 ou EPSON StatusMonitor.</p> <p>Noire : T007 (Capacité standard) T010 (Demi-capacité) Couleur : T009 (Stylus Photo 1290) T008 (Stylus Photo 890)</p>
	Fin d'encre	
	<p>La cartouche d'encre noire ou couleur est vide ou n'est pas installée.</p>	<p>Remplacez la cartouche par une nouvelle. Pour plus d'informations, reportez-vous à la section "Remplacement d'une cartouche d'encre".</p> <p>Noire : T007 (Capacité standard) T010 (Demi-capacité) Couleur : T009 (Stylus Photo 1290) T008 (Stylus Photo 890)</p>
	Cartouche incorrecte	
	<p>La cartouche d'encre que vous avez installée ne convient pas pour cette imprimante.</p>	<p>Utilisez la cartouche d'encre noire ou couleur appropriée. Pour plus d'informations, reportez-vous à la section "Remplacement d'une cartouche d'encre".</p> <p>Noire : T007 (Capacité standard) T010 (Demi-capacité) Couleur : T009 (Stylus Photo 1290) T008 (Stylus Photo 890)</p>
	Erreur de chariot	
	<p>Un bourrage papier ou un corps étranger bloque le chariot de la tête d'impression et l'empêche de revenir à sa position initiale.</p>	<p>Mettez l'imprimante hors tension. Ouvrez le capot de l'imprimante et retirez manuellement le papier coincé sur le trajet. Remettez ensuite l'imprimante sous tension.</p> <p>Si l'erreur persiste, contactez votre revendeur.</p>

	Erreur inconnue	
	Une erreur d'origine inconnue s'est produite.	Mettez l'imprimante hors tension et contactez votre revendeur.

EPSON Status Monitor

L'utilitaire EPSON Status Monitor vous renseigne sur l'état de l'imprimante par le biais de messages d'état et de graphiques.

Si un problème se produit lors de l'impression, un message d'erreur s'affiche dans la fenêtre Barre de progression.

Lorsqu'il n'y a plus d'encre, cliquez sur le bouton Comment faire dans l'utilitaire EPSON Status Monitor ou dans la fenêtre Barre de progression. EPSON Status Monitor vous expliquera pas à pas comment remplacer une cartouche d'encre.

Vérification du bon fonctionnement de l'imprimante

Si vous n'arrivez pas à déterminer l'origine du problème, exécutez un test de fonctionnement de l'imprimante pour savoir si l'anomalie vient de cette dernière ou de l'ordinateur.

Pour imprimer une page de test de fonctionnement, procédez comme suit.

1. Vérifiez que l'imprimante et l'ordinateur sont hors tension.
2. Débranchez le câble du connecteur d'interface de l'imprimante.

Si vous utilisez une interface parallèle, soulevez les clips métalliques de chaque côté du connecteur et retirez si besoin est le fil de masse. Débranchez ensuite le câble du connecteur d'interface de l'imprimante.

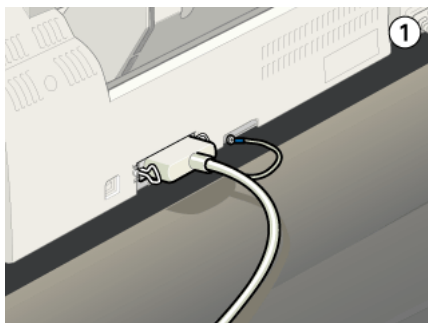

3. Assurez-vous que du papier de format A4 ou Letter est chargé dans le bac feuille à feuille.
4. Maintenez enfoncée la touche de maintenance Δ et appuyez sur la touche Marche/Arrêt ⏻ pour mettre l'imprimante sous tension. Relâchez d'abord la touche Marche/Arrêt ⏻ . Une fois le test de fonctionnement de l'imprimante lancé, relâchez la touche de maintenance Δ .



Une page de test de fonctionnement s'imprime avec le numéro de version de la ROM de l'imprimante, le code du compteur d'encre et un motif de test des buses.

Comparez la qualité de la page imprimée avec l'exemple ci-dessous. Si vous ne constatez aucun problème d'impression (segments manquants, par exemple, dans les lignes de test), l'imprimante fonctionne correctement et le problème se situe au niveau des paramètres du logiciel d'impression, des paramètres de l'application, du câble d'interface (veillez à utiliser un câble blindé) ou encore de l'ordinateur proprement dit.



Si, en revanche, vous constatez des défauts d'impression comme dans l'exemple ci-après, le problème vient bien de l'imprimante. S'il manque des segments, par exemple, le problème peut résulter de l'obstruction ou du mauvais alignement de la tête d'impression.





Il manque certains segments

Problèmes de qualité d'impression

Si la qualité d'impression laisse à désirer, effectuez tout d'abord un "<As_test.htm>Test d'impression". Comparez ensuite le résultat obtenu avec les illustrations suivantes. Cliquez sur la légende de l'illustration qui ressemble le plus à votre impression.

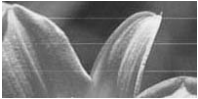
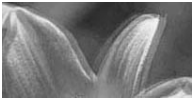
<p>enthalten alle i Aufdruck. W ↓ 5008 "Regel:</p> <p>"Bandes horizontales"</p>	<p>enthalten alle i Aufdruck. W ↓ 5008 "Regel:</p> <p>"Mauvais alignement ou bandes verticales"</p>
---	--

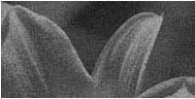
 <p>"Bandes horizontales"</p>	 <p>"Mauvais alignement ou bandes verticales"</p>
 <p>"Certaines couleurs manquent"</p>	 <p>"Couleurs incorrectes ou manquantes"</p>
 <p>"L'impression est floue ou tachée"</p>	

Bandes horizontales

Essayez l'une des solutions suivantes :

- ❑ Vérifiez que la face à imprimer est bien dirigée vers le haut dans le bac feuille à feuille.
- ❑ Exécutez l'utilitaire de nettoyage des têtes pour nettoyer les buses encrassées. Sous Windows Me, 98 ou 95, les utilisateurs peuvent démarrer dès maintenant l'"<As_head.htm>Utilitaire de nettoyage des têtes".
- ❑ Effacez tous les paramètres et donnez la valeur Automatique au paramètre Mode dans le menu Principal du logiciel d'impression (Windows) ou dans la zone de dialogue Imprimer (Macintosh).

- ❑ Vérifiez le voyant d'erreur ⚠. S'il clignote, remplacez la cartouche d'encre appropriée. Pour plus d'informations, reportez-vous à la section "Remplacement d'une cartouche d'encre".
- ❑ Vérifiez que le paramètre Maximale n'est pas sélectionné pour l'option Zone imprimable dans le logiciel d'impression. Si cette valeur est sélectionnée, des bandes peuvent apparaître dans la zone étendue.
- ❑ Vérifiez que le paramètre choisi pour l'option Support du logiciel d'impression est compatible avec le support présent dans l'imprimante.
- ❑ Sélectionnez Micro Weave si le paramètre est activé.

Mauvais alignement ou bandes verticales

Essayez l'une des solutions suivantes :

- ❑ Vérifiez que la face à imprimer est bien dirigée vers le haut dans le bac feuille à feuille.
- ❑ Exécutez l'utilitaire d'alignement des têtes d'impression. Sous Windows Me, 98 ou 95, les utilisateurs peuvent démarrer dès maintenant l'"<As_alig.htm>Utilitaire d'alignement des têtes".
- ❑ Désactivez le paramètre Vitesse rapide dans la boîte de dialogue Plus d'options du logiciel d'impression. Sous Windows, reportez-vous à la section "Paramétrage du mode Avancé (Plus d'options)". Sous Macintosh, reportez-vous à la section "Paramétrage du mode Avancé (Plus d'options)".
- ❑ Sélectionnez Micro Weave si le paramètre est activé.

- ❑ Exécutez l'utilitaire de nettoyage des têtes pour nettoyer les buses encrassées. Sous Windows Me, 98 ou 95, les utilisateurs peuvent démarrer dès maintenant l'"<As_head.htm>Utilitaire de nettoyage des têtes".
- ❑ Vérifiez que le paramètre choisi pour l'option Support du logiciel d'impression est compatible avec le support présent dans l'imprimante.
- ❑ Assurez-vous que la position du levier de réglage est adaptée au type de support. Pour imprimer sur un support d'épaisseur normale, mettez le levier de réglage en position « 0 ». Pour imprimer sur des enveloppes ou sur un support épais, adoptez la position « + ».

Certaines couleurs manquent

Essayez l'une des solutions suivantes :

- ❑ Assurez-vous que le papier n'est ni abîmé, ni sale ni périmé. Vérifiez que la face à imprimer est bien dirigée vers le haut dans le bac feuille à feuille.
- ❑ Exécutez l'utilitaire de nettoyage des têtes pour nettoyer les buses encrassées. Sous Windows Me, 98 ou 95, les utilisateurs peuvent démarrer dès maintenant l'"<As_head.htm>Utilitaire de nettoyage des têtes".
- ❑ Vérifiez le voyant d'erreur ⚠. S'il clignote, remplacez la cartouche d'encre appropriée. Reportez-vous à la section "Remplacement d'une cartouche d'encre".
- ❑ Réglez les paramètres de couleur dans votre application ou dans la boîte de dialogue Plus d'options du logiciel d'impression. Pour plus d'informations, reportez-vous à la section "Paramétrage du mode Avancé (Plus d'options)" pour Windows, ou à la section "Paramétrage du mode Avancé (Plus d'options)" pour Macintosh.

- ❑ Effacez tous les paramètres et donnez la valeur Automatique au paramètre Mode dans le menu Principal du logiciel d'impression (Windows) ou dans la zone de dialogue Imprimer (Macintosh).
- ❑ Vérifiez que le paramètre choisi pour l'option Support du logiciel d'impression est compatible avec le support présent dans l'imprimante.

Couleurs incorrectes ou manquantes

Essayez l'une des solutions suivantes :

- ❑ Sélectionnez Couleur pour le paramètre Couleur (Windows)/Encre (Macintosh) du logiciel d'impression. Pour plus d'informations, reportez-vous à la section "Utilisation du mode Automatique" pour Windows, ou à la section "Utilisation du mode Automatique" pour Macintosh.
- ❑ Réglez les paramètres de couleur dans votre application ou dans la boîte de dialogue Plus d'options du logiciel d'impression. Pour plus d'informations, reportez-vous à la section "Paramétrage du mode Avancé (Plus d'options)" pour Windows, ou à la section "Paramétrage du mode Avancé (Plus d'options)" pour Macintosh.
- ❑ Exécutez l'utilitaire de nettoyage des têtes. Sous Windows Me, 98 ou 95, les utilisateurs peuvent démarrer dès maintenant l'"<As_head.htm>Utilitaire de nettoyage des têtes". Si les couleurs sont toujours mauvaises ou que certaines manquent, remplacez la cartouche d'encre couleur. Si le problème persiste, remplacez la cartouche d'encre noire. Pour plus d'informations, reportez-vous à la section "Remplacement d'une cartouche d'encre".

- ❑ Vérifiez que la cartouche d'encre utilisée n'a pas dépassé la date de validité indiquée sur son emballage. En outre, remplacez les cartouches d'encre après une longue période d'immobilisation de l'imprimante. Reportez-vous à la section "Remplacement d'une cartouche d'encre".

L'impression est floue ou tachée

Essayez l'une des solutions suivantes :

- ❑ Vérifiez que l'imprimante est placée sur une surface plane et stable plus large que l'imprimante elle-même. Elle ne fonctionnera pas correctement si elle est inclinée.
- ❑ Vérifiez que votre papier est sec et que la face à imprimer est orientée vers le haut. Vérifiez également que vous utilisez un support approprié. Reportez-vous à la section "Papier" pour connaître les caractéristiques des supports.
- ❑ Effacez tous les paramètres et donnez la valeur Automatique au paramètre Mode dans le menu Principal du logiciel d'impression (Windows) ou dans la zone de dialogue Imprimer (Macintosh).
- ❑ Si le papier s'incurve légèrement vers la face à imprimer, aplatissez-le ou faites-le s'incurver en sens inverse.
- ❑ Placez le levier de réglage sur la position « + » et vérifiez que le paramètre Support est correctement défini dans le pilote d'impression.
- ❑ Retirez chaque feuille du plateau de sortie au fur et à mesure de l'impression, surtout s'il s'agit de transparents.
- ❑ Si l'impression se fait sur support glacé ou sur transparents, placez une feuille de protection (ou une feuille de papier ordinaire) sous la pile, ou bien chargez une feuille à la fois.

- ❑ Pour imprimer sur du papier épais, mettez le levier de réglage en position « + ».
- ❑ Exécutez l'utilitaire de nettoyage des têtes. Sous Windows Me, 98 ou 95, les utilisateurs peuvent démarrer dès maintenant l'"<As_head.htm>Utilitaire de nettoyage des têtes".
- ❑ Exécutez l'utilitaire d'alignement des têtes d'impression. Sous Windows Me, 98 ou 95, les utilisateurs peuvent démarrer dès maintenant l'"<As_alig.htm>Utilitaire d'alignement des têtes".
- ❑ Chargez et éjectez du papier sec plusieurs fois. Si le problème persiste, de l'encre a pu fuir à l'intérieur de l'imprimante ; essuyez l'intérieur avec un chiffon propre et doux.

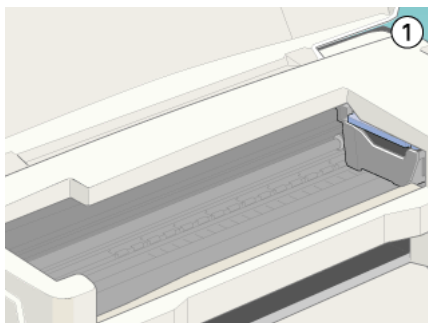

Danger :

Veillez à ne toucher aucun des mécanismes de l'imprimante.



Attention :

Veillez à ne pas essuyer les taches de graisse sur les pièces métalliques situées sur le trajet du chariot de la tête d'impression.

Problèmes d'impression non liés à la qualité d'impression

Si l'un des problèmes suivants se produit, essayez d'appliquer les solutions correspondantes proposées.

Caractères incorrects ou déformés

Essayez l'une des solutions suivantes :

- ❑ Vérifiez que l'imprimante et le pilote d'impression sont correctement sélectionnés.
- ❑ Les utilisateurs Windows Me, 98 ou 95 peuvent supprimer tous les travaux d'impression bloqués à partir de Spool Manager. Pour les utilisateurs Windows Me, 98 et 95, reportez-vous à la section "Utilisation de EPSON Spool Manager" pour plus d'informations.
- ❑ Mettez l'imprimante et l'ordinateur hors tension. Assurez-vous que le câble d'interface de l'imprimante est bien raccordé.
- ❑ Si vous utilisez Windows NT 4.0, essayez de désinstaller le EPSON Printer Port. Cliquez sur Démarrer, pointez sur Programmes, puis sur EPSON Imprimantes, puis cliquez sur Désinstallation de EPSON Printer Port. Suivez les instructions qui s'affichent.

Marges incorrectes

Essayez l'une des solutions suivantes :

- ❑ Vérifiez la définition des marges dans votre application. Assurez-vous que les marges se situent dans la zone imprimable de la page. Reportez-vous à la section "Papier" pour connaître les caractéristiques des supports.

- ❑ Vérifiez les paramètres dans le menu Papier (Windows) ou dans la zone de dialogue Format d'impression (Macintosh). Assurez-vous qu'ils sont compatibles avec le format du support utilisé.

Image inversée

Désactivez le paramètre Miroir horizontal dans le logiciel d'impression ou le paramètre « Miroir » de votre application. Pour plus d'informations, reportez-vous à l'aide en ligne de votre logiciel d'impression ou de votre application.

Pour Macintosh, reportez-vous à la section "Paramétrage du mode Avancé (Plus d'options)" pour plus d'informations.

Les pages sont vierges lorsqu'elles sortent de l'imprimante

Essayez l'une des solutions suivantes :

- ❑ Vérifiez que l'imprimante et le pilote d'impression sont correctement sélectionnés.
- ❑ Vérifiez les paramètres dans le menu Papier (Windows) ou dans la zone de dialogue Format d'impression (Macintosh). Assurez-vous qu'ils sont compatibles avec le format du support utilisé.
- ❑ Exécutez l'utilitaire de nettoyage des têtes pour nettoyer les buses encrassées. Sous Windows Me, 98 ou 95, les utilisateurs peuvent démarrer dès maintenant l'"<As_head.htm>Utilitaire de nettoyage des têtes".

Après avoir appliqué l'une de ces solutions, exécutez un test de fonctionnement de l'imprimante pour constater les résultats obtenus. Pour plus d'informations, reportez-vous à la section "Vérification du bon fonctionnement de l'imprimante".

Il y a des bavures sur le bord inférieur

Essayez l'une des solutions suivantes :

- ❑ Si le papier s'incurve légèrement vers la face à imprimer, aplatissez-le ou faites-le s'incurver en sens inverse.
- ❑ Placez le levier de réglage sur la position « + » et désactivez le paramètre *Vitesse rapide* dans la boîte de dialogue *Plus d'options* du logiciel d'impression. Vous pouvez accéder à la boîte de dialogue *Plus d'options* par le biais du menu *Principal (Windows)* ou de la zone de dialogue *Imprimer (Macintosh)* lorsque *AVANCÉ* est sélectionné pour le paramètre *Mode*. Pour désactiver cette option, il vous faudra peut-être également modifier le paramètre *Qualité d'impression*.

L'impression est trop lente

Essayez l'une des solutions suivantes :

- ❑ Vérifiez que le paramètre *Support* de votre logiciel d'impression est bien défini. Pour plus d'informations, reportez-vous à la section "*Paramétrage de l'option Support*" pour *Windows*, ou à la section "*Paramétrage de l'option Support*" pour *Macintosh*.
- ❑ Donnez la valeur *Automatique* au paramètre *Mode* dans le menu *Principal* du logiciel d'impression (*Windows*) ou dans la zone de dialogue *Imprimer (Macintosh)*, puis faites glisser le curseur vers *Vitesse*. Pour plus d'informations, reportez-vous à la section "*Utilisation du mode Automatique*" pour *Windows*, ou à la section "*Utilisation du mode Automatique*" pour *Macintosh*.
- ❑ Fermez les applications dont vous ne vous servez pas.

- ❑ En cas de mise à jour de Windows 95 vers Windows 98, désinstallez le logiciel d'impression à l'aide de l'utilitaire Ajout/Suppression de programmes du Panneau de configuration de Windows, puis réinstallez-le.

Le papier n'avance pas correctement

Si l'un des problèmes suivants se produit, essayez d'appliquer les solutions correspondantes proposées.

Le papier n'avance pas

Retirez la pile de papier et vérifiez les points suivants :

- ❑ Le papier n'est ni gondolé, ni plié.
- ❑ Le papier n'est pas périmé. Lisez les instructions qui accompagnent chaque support.
- ❑ Le papier ne dépasse pas le repère fléché du guide latéral gauche.
- ❑ Le papier n'est pas coincé dans l'imprimante. Si c'est le cas, éliminez le bourrage papier.
- ❑ La cartouche d'encre noire et/ou couleur n'est pas vide. Si c'est le cas, remplacez la cartouche concernée. Pour identifier la cartouche vide, reportez-vous à la section "Remplacement d'une cartouche d'encre".

Rechargez ensuite le papier. Veillez à bien respecter les instructions de chargement qui accompagnent le support. Reportez-vous également à la section de Gestion du papier de ce guide.

Plusieurs feuilles sont entraînées simultanément

- ❑ Assurez-vous que la pile de feuilles ne dépasse pas le repère fléché indiqué sur le guide latéral gauche.
- ❑ Assurez-vous que le guide latéral gauche est positionné contre le bord gauche du papier.
- ❑ Vérifiez que le papier n'est ni gondolé ni plié. Si c'est le cas, aplatissez-le ou incurvez-le légèrement dans le sens opposé avant de le charger.
- ❑ Assurez-vous que la position du levier de réglage est adaptée au type de support. Pour imprimer sur un support d'épaisseur normale, mettez le levier de réglage en position « 0 ». Pour imprimer sur des enveloppes ou sur un support épais, adoptez la position « + ».
- ❑ Retirez la pile de feuilles et vérifiez que le papier n'est pas trop fin. Reportez-vous à la section "Papier" pour connaître les caractéristiques des supports. Déramez la pile de papier pour bien séparer les feuilles, puis rechargez-la.
- ❑ Si trop d'exemplaires d'un même document sont imprimés, vérifiez le paramètre Copies dans le menu Papier du logiciel d'impression (Windows) ou dans la zone de dialogue Imprimer (Macintosh) et dans votre application. Pour plus d'informations, reportez-vous à la section "Paramétrage du menu Papier" pour Windows, ou à la section "Paramétrage de la zone de dialogue Imprimer" pour Macintosh.

Un bourrage papier s'est produit

Appuyez sur la touche de maintenance Δ • \square pour faire sortir le papier coincé. Si l'erreur persiste, ouvrez le capot et retirez le papier qui se trouve à l'intérieur de l'imprimante, y compris les morceaux déchirés. Remettez ensuite le papier dans le bac feuille à feuille, puis appuyez sur la touche de maintenance Δ • \square pour relancer l'impression.

Remarque :

Si vous ne parvenez pas à éliminer facilement le bourrage, ne forcez pas et n'essayez pas de démonter l'imprimante. Demandez conseil à votre revendeur.

Si des bourrages papier se produisent fréquemment, vérifiez les points suivants :

- Le papier est lisse, et n'est ni gondolé ni froissé.
- Vérifiez que la face à imprimer est bien dirigée vers le haut dans le bac feuille à feuille.
- Vous avez déramé la pile avant le chargement.
- Le papier ne dépasse pas le repère fléché du guide latéral gauche.
- Le guide latéral gauche est correctement réglé en fonction du papier.
- Vérifiez que l'imprimante est placée sur une surface plane et stable plus large que l'imprimante elle-même. Elle ne fonctionnera pas correctement si elle est inclinée.

Le papier ne sort pas correctement ou est froissé

Essayez l'une des solutions suivantes :

- Si le papier ne sort pas correctement, appuyez sur la touche de maintenance Δ \square , puis ouvrez le capot de l'imprimante et retirez le papier. Vérifiez également les paramètres de format papier au niveau de l'application ou du logiciel d'impression.
- Si le papier se froisse, c'est sans doute qu'il est humide ou trop mince. Chargez une nouvelle pile.

Remarque :

Entreposez le papier inutilisé dans son emballage d'origine, à l'abri de l'humidité. Reportez-vous à la section "Papier" pour connaître les caractéristiques des supports.

Le papier n'avance pas correctement en cas d'utilisation de papier rouleau

Si les feuilles ne sont pas entraînées correctement dans l'imprimante, essayez la solution suivante :

- ❑ Vérifiez que l'extrémité du rouleau est découpée perpendiculairement aux bords. Si la découpe est en diagonale, le papier risque de ne pas être inséré convenablement. Utilisez toujours une équerre (ou un outil équivalent) pour vérifier que la découpe est bien perpendiculaire.
- ❑ Vérifiez que le papier n'est pas gondolé. Si c'est le cas, le papier risque de ne pas être inséré convenablement. Aplatissez-le bien avant de le charger afin d'éviter tout problème d'alimentation. Pour aplanir le papier, enrroulez-le à l'intérieur de la feuille de protection fournie avec l'imprimante dans le sens opposé au sens d'enroulement initial. Il suffit de l'aplanir sur 100 mm. Il n'est pas nécessaire d'aplanir le rouleau entier.
- ❑ Maintenez le papier lorsque vous l'introduisez dans l'imprimante. Pour charger le rouleau, maintenez le papier tout en appuyant sur la touche du papier rouleau .
- ❑ Assurez-vous que le guide papier est retiré et que l'extension est rentrée. Lorsque vous utilisez du papier rouleau, vous devez retirer le guide papier et rentrer l'extension (les deux plateaux d'extension doivent être rentrés).

- ❑ Vérifiez que le Papier rouleau est sélectionné comme source du papier dans le logiciel d'impression. S'il n'est pas sélectionné, le papier sera automatiquement introduit à la fin de chaque travail d'impression.

Modifiez le paramètre Papier rouleau, puis découpez le papier à l'arrière de l'imprimante. Mettez l'imprimante hors tension afin de retirer le papier à l'avant, puis rechargez du papier rouleau comme décrit à la section "Chargement du papier rouleau", à la page 134.

- ❑ Vérifiez que du papier ou un corps étranger n'est pas coincé dans l'imprimante.
Ouvrez le capot de l'imprimante et vérifiez que du papier ou un corps étranger n'est pas coincé dedans. Vérifiez également la fente du bac feuille à feuille. Éliminez le bourrage comme décrit à la section "Retrait du papier rouleau de l'imprimante". N'essayez pas de retirer le papier de force. Si vous n'arrivez pas à retirer le papier ou le corps étranger facilement, contactez votre revendeur.

Le papier n'avance pas correctement en impression recto-verso

Si plusieurs feuilles sont entraînées simultanément lors de l'impression recto-verso, retirez le papier en suivant les instructions de la section "Plusieurs feuilles sont entraînées simultanément". Vous pourrez réutiliser les pages introduites par erreur. Vérifiez que le papier n'est ni plié ni froissé, puis rechargez-le correctement afin que toutes les pages soient introduites et que le document s'imprime normalement.

En cas de bourrage papier lors de l'impression recto-verso, retirez le papier en suivant les instructions de la section "Un bourrage papier s'est produit". Si plusieurs travaux d'impression ont été envoyés à l'imprimante, vérifiez les paramètres de page dans votre application et assurez-vous que le papier est chargé correctement afin que toutes les pages soient introduites et que le document s'imprime normalement.

L'imprimante ne fonctionne pas

En présence de l'une des indications d'erreur suivantes, essayez les solutions proposées.

Tous les voyants sont éteints

Essayez l'une des solutions suivantes :

- Appuyez sur la touche Marche/Arrêt  et vérifiez que l'imprimante est bien sous tension.
- Mettez l'imprimante hors tension et assurez-vous que le cordon d'alimentation est bien raccordé.
- Assurez-vous que la prise d'alimentation fonctionne et qu'elle n'est commandée ni par un interrupteur mural ni par une minuterie.

Les voyants se sont allumés puis se sont éteints

La tension de l'imprimante ne correspond probablement pas à la tension nominale de la prise. Mettez immédiatement l'imprimante hors tension et débranchez-la. Vérifiez ensuite les étiquettes apposées sur l'imprimante.

Si la tension ne correspond pas, **NE REBRANCHEZ PAS L'IMPRIMANTE**. Contactez votre revendeur.

Seul le voyant Marche/Arrêt est allumé

Essayez l'une des solutions suivantes :

- ❑ Mettez l'imprimante et l'ordinateur hors tension. Assurez-vous que le câble d'interface de l'imprimante est bien raccordé.
- ❑ Vérifiez qu'il n'y a plus de matériau d'emballage dans l'imprimante.
- ❑ Mettez l'imprimante et l'ordinateur hors tension, puis déconnectez le câble d'interface de l'imprimante. Imprimez ensuite une page de test de fonctionnement. Reportez-vous à la section "Vérification du bon fonctionnement de l'imprimante".

Si la page s'imprime normalement, vérifiez que le logiciel d'impression et votre application sont correctement installés.





- ❑ Si vous tentez d'imprimer une image de grande taille, votre ordinateur ne dispose peut-être pas d'assez de mémoire. Essayez d'imprimer une image plus petite.
- ❑ Si vous utilisez Windows NT 4.0, essayez de désinstaller le EPSON Printer Port. Cliquez sur Démarrer, pointez sur Programmes, puis sur EPSON Imprimantes, puis cliquez sur Désinstallation de EPSON Printer Port. Suivez les instructions qui s'affichent.
- ❑ Les utilisateurs Windows Me, 98 ou 95 peuvent supprimer tous les travaux d'impression bloqués à partir de Spool Manager. Pour les utilisateurs Windows Me, 98 et 95, reportez-vous à la section "Utilisation de EPSON Spool Manager" pour plus d'informations.

- ❑ Si l'imprimante semble fonctionner mais que rien ne s'imprime, lancez l'utilitaire de nettoyage des têtes d'impression. Sous Windows Me, 98 ou 95, les utilisateurs peuvent démarrer dès maintenant l'"<As_head.htm>Utilitaire de nettoyage des têtes".

Si cela ne suffit pas, remplacez les cartouches d'encre. Pour plus d'informations, reportez-vous à la section "Remplacement d'une cartouche d'encre".

Le voyant d'erreur clignote ou est allumé

Vérifiez EPSON Status Monitor 3 ou EPSON StatusMonitor pour identifier la cause de l'erreur, puis essayez l'une des solutions suivantes :

- ❑ Si le voyant d'erreur  est allumé et que du papier est coincé dans l'imprimante, retirez-le.
- ❑ Si le voyant d'erreur  est allumé et qu'il n'y a plus de papier, remettez du papier dans le bac feuille à feuille.
- ❑ Si le voyant d'erreur  clignote, le niveau d'encre est bas. Prévoyez une cartouche de rechange appropriée. Pour identifier la cartouche vide, reportez-vous à la section "Remplacement d'une cartouche d'encre".
- ❑ Si le voyant d'erreur  est allumé et que le niveau d'encre est bas, remplacez la cartouche d'encre concernée. Pour identifier la cartouche vide, reportez-vous à la section "Remplacement d'une cartouche d'encre".

Le voyant d'erreur est allumé et le voyant Marche/Arrêt clignote

Procédez comme suit.

1. Appuyez sur la touche de maintenance Ⓚ, puis retirez le papier de l'imprimante.
2. Mettez l'imprimante hors tension. Vérifiez qu'aucun corps étranger ou papier n'est présent à l'intérieur de l'imprimante. Le cas échéant, retirez-les. Vérifiez également que l'ouverture d'aération située à l'arrière de l'imprimante n'est pas obstruée et que la ventilation se fait correctement. Retirez, si besoin est, tout objet l'obstruant. Remettez ensuite l'imprimante sous tension.

Remarque :

Si vous ne parvenez pas à éliminer facilement le bouchage, ne forcez pas et n'essayez pas de démonter l'imprimante. Demandez conseil à votre revendeur.

3. Si l'erreur persiste, contactez votre revendeur.

Correction des problèmes USB

Si vous avez des difficultés à utiliser votre imprimante avec une connexion USB, consultez la section suivante et suivez les instructions correspondantes.

L'imprimante ne fonctionne pas correctement avec un câble USB

Si votre imprimante ne fonctionne pas correctement avec un câble USB, essayez l'une des solutions suivantes :

- Utilisez le câble USB (C83623*) recommandé à la section "Configuration requise".

- ❑ Pour de bons résultats, vous devez connecter l'imprimante directement au port USB de l'ordinateur. Si vous devez utiliser plusieurs concentrateurs USB, nous vous conseillons de connecter l'imprimante sur le premier niveau du concentrateur.

Systeme d'exploitation

Windows 98 ou Windows 2000 doit être préinstallé sur votre ordinateur. Vous ne pourrez ni installer ni exécuter le pilote d'impression USB sur un ordinateur qui ne dispose pas d'un port USB ou qui n'est pas passé de Windows 95 à Windows 98 ou 2000. Pour Windows Me, vous devez disposer d'un modèle avec Windows Me préinstallé ou ayant été mis à jour à partir de Windows 98.

Pour en savoir plus sur votre ordinateur, contactez votre revendeur.

Installation du logiciel d'impression

Veillez tenir compte des éléments suivants :

- ❑ En cas d'utilisation de Windows 2000, vous devez suivre la procédure indiquée dans le Guide d'installation pour installer le logiciel d'impression ; sinon, vous risquez d'installer le pilote universel Microsoft. Pour vérifier si le pilote universel a été installé, ouvrez le dossier Imprimantes, puis cliquez avec le bouton droit de la souris sur l'icône de votre imprimante. Pour ouvrir le pilote d'impression, cliquez sur Options d'impression dans le menu contextuel, puis cliquez avec le bouton droit de la souris sur le pilote. Si A propos de apparaît dans le menu contextuel, cliquez dessus. Un message indiquant « Pilote d'imprimante Unidrv » s'affiche. Vous devez réinstaller le logiciel d'impression en suivant les instructions du Guide d'installation. Si A propos de n'apparaît pas, alors le logiciel d'impression a été correctement installé.

- ❑ Si la boîte de dialogue Signature numérique non trouvée s'affiche pendant l'installation, cliquez sur Oui. Si vous cliquez sur NON, vous devez suivre la procédure indiquée dans le Guide d'installation pour installer à nouveau le logiciel d'impression.

Installation du pilote USB

Sous Windows Me, 98 et 2000, procédez comme suit pour installer correctement le pilote USB.

Remarque :

Les illustrations proposées dans cette section montrent la procédure sous Windows 98.

1. Cliquez sur Démarrer, pointez sur Paramètres et cliquez sur Imprimantes. Vérifiez que l'icône de votre imprimante apparaît dans la fenêtre Imprimantes.

Cliquez sur l'icône de votre imprimante, puis choisissez Propriétés dans le menu Fichier.



2. Sous Windows 98, cliquez sur l'onglet Détails et vérifiez que EPUSBx: (EPSON Stylus Photo 1290 ou 890) est affiché dans la zone de liste Imprimer vers. Sous Windows 2000, cliquez sur l'onglet Ports et vérifiez que USBxxx, EPSON Stylus Photo 1290 ou 890 est affiché dans la zone de liste Impression sur les ports suivants.



Remarque :

Si le port affiché est incorrect, reportez-vous à la section suivante.

Menu Gestionnaire de périphériques (Windows Me et 98 uniquement)

Si vous avez annulé l'installation plug-and-play du pilote avant la fin de la procédure, le pilote USB pour imprimante ou le logiciel d'impression risquent d'être mal installés.

Pour vérifier l'installation et, le cas échéant, réinstaller les pilotes, procédez comme suit.

1. Mettez l'imprimante sous tension. Raccordez le câble USB à l'imprimante et à l'ordinateur.
2. Cliquez avec le bouton droit de la souris sur l'icône Poste de travail sur le Bureau, puis cliquez sur Propriétés.
3. Cliquez sur l'onglet Gestionnaire de périphériques.

Si les pilotes sont bien installés, EPSON Imprimantes USB doit apparaître dans l'onglet Gestionnaire de périphériques.

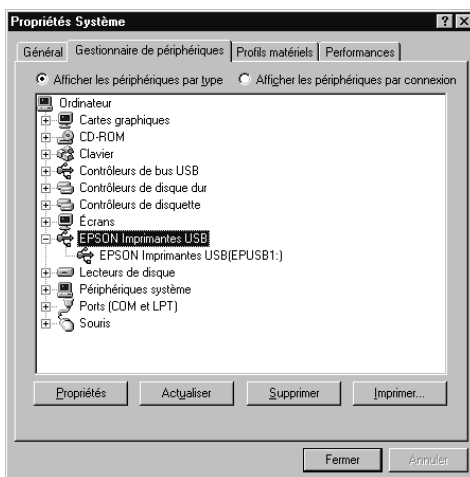

Dans le cas contraire, cliquez sur le signe plus (+) à côté de Autres périphériques pour identifier les périphériques installés.

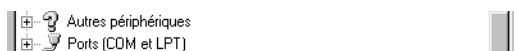

Si USB Printer apparaît sous la rubrique Autres périphériques, le pilote USB pour imprimante n'est pas correctement installé. Si EPSON Stylus Photo 1290 ou 890 apparaît, c'est le logiciel d'impression qui n'est pas correctement installé.

Si ni USB Printer ni EPSON Stylus Photo 1290 ou 890 n'apparaissent sous la rubrique Autres périphériques, cliquez sur Actualiser ou débranchez le câble USB de l'imprimante, puis rebranchez-le.

4. Dans la rubrique Autres périphériques, sélectionnez USB Printer ou EPSON Stylus Photo 1290 ou 890, puis cliquez sur Supprimer. Cliquez ensuite sur OK.

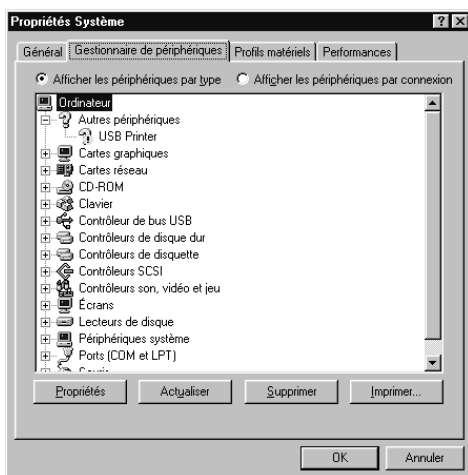

5. Lorsque la boîte de dialogue suivante s'affiche, cliquez sur OK. Cliquez ensuite sur OK pour fermer la boîte de dialogue Propriétés système.



6. Mettez l'imprimante hors tension et redémarrez votre ordinateur. Réinstallez ensuite les pilotes depuis le début, en suivant les instructions du *Guide d'installation*.

Remarque :

Si le problème persiste, contactez votre revendeur.

Réinstallation du pilote USB pour imprimante et du logiciel d'impression (Windows Me et 98 uniquement)

Si les solutions précédentes ne parviennent pas à résoudre le problème, essayez de réinstaller le pilote USB pour imprimante et le logiciel d'impression. Tout d'abord, désinstallez EPSON Logiciel imprimante à l'aide de l'utilitaire Ajout/Suppression de programmes du Panneau de configuration, puis désinstallez EPSON Imprimantes USB. Ensuite, réinstallez le logiciel en suivant les instructions du *Guide d'installation*. Si EPSON Imprimantes USB ne figure pas dans la liste de l'utilitaire Ajout/Suppression de programmes, insérez le CD-ROM et double-cliquez sur epusbun.exe dans le dossier Win9x. Suivez ensuite les instructions qui s'affichent.

Annulation de l'impression

Si vous rencontrez des difficultés lors de l'impression, vous devez l'annuler. Pour annuler l'impression, suivez les instructions données dans la section concernée.

Pour les utilisateurs Windows Me, 98 et 95

Il est possible d'annuler l'impression à l'aide de la barre de progression ou de EPSON Spool Manager. Reportez-vous à la section concernée ci-dessous.

Utilisation de la barre de progression

Lorsque vous envoyez un travail d'impression à l'imprimante, la barre de progression s'affiche.

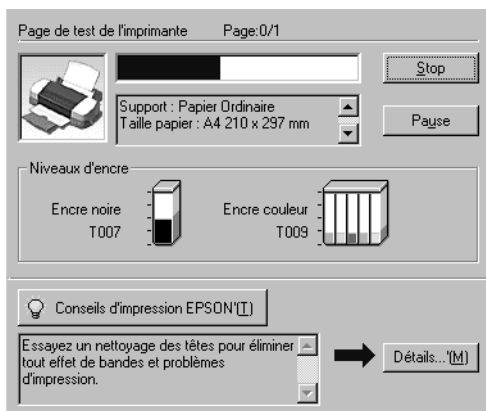

Cliquez sur le bouton Stop pour annuler l'impression.

Utilisation de EPSON Spool Manager

EPSON Spool Manager fonctionne comme le gestionnaire d'impression de Windows. S'il reçoit deux travaux d'impression ou plus, il les met en attente dans leur ordre d'arrivée (pour les imprimantes en réseau, on peut alors parler de « file d'attente »). Lorsqu'un travail d'impression atteint la première ligne, le gestionnaire EPSON l'envoie à l'imprimante. Vous pouvez annuler des travaux d'impression à partir de Spool Manager. Vous pouvez également visualiser l'état des travaux envoyés à l'imprimante, et interrompre ou reprendre l'impression des travaux sélectionnés.

Remarque :

EPSON Spool Manager n'est pas disponible sous Windows 2000, Windows NT et Macintosh.

Une fois le travail d'impression envoyé, le bouton EPSON Stylus Photo 1290 ou 890 apparaît dans la barre des tâches. Cliquez dessus pour ouvrir EPSON Spool Manager.

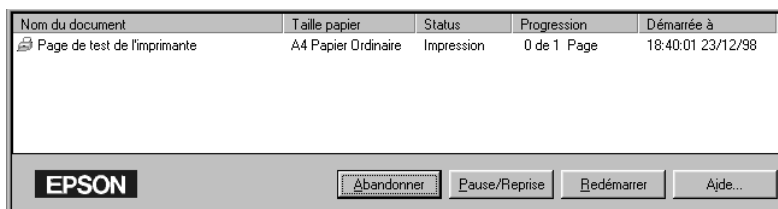

Pour les utilisateurs Windows 2000 et NT 4.0

Lorsque vous envoyez un travail d'impression à l'imprimante, la boîte de dialogue Barre de progression s'affiche.

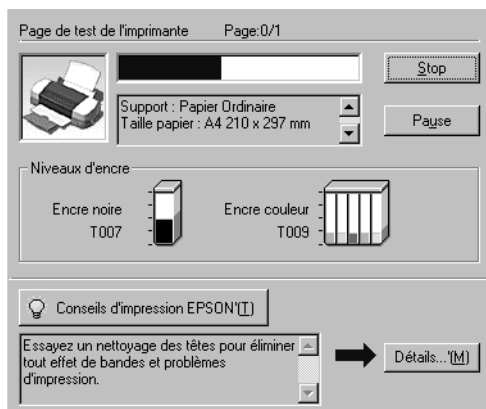

Cliquez sur le bouton Stop pour annuler l'impression.

Pour les utilisateurs Macintosh

Sous Macintosh, la procédure d'annulation varie selon que l'impression en tâche de fond est activée ou non. Reportez-vous à la section concernée ci-dessous.

Lorsque l'impression en tâche de fond est activée

Pour annuler un travail d'impression, procédez comme suit :

1. Sélectionnez EPSON Monitor3 dans le menu Application.

- Appuyez sur la touche Marche/Arrêt \odot pour mettre l'imprimante hors tension.

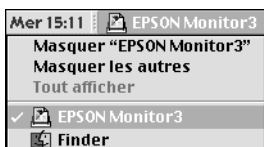

- Dans la liste Nom du document, sélectionnez le document en cours d'impression, puis cliquez sur l'icône 🗑 Stop pour annuler l'impression.

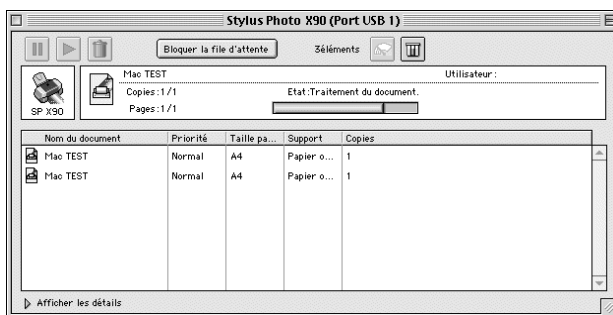

Lorsque l'impression en tâche de fond est désactivée

Pour annuler un travail d'impression, procédez comme suit :

- Appuyez sur la touche Marche/Arrêt \odot pour mettre l'imprimante hors tension.
- Maintenez la touche ⌘ de votre clavier enfoncée et appuyez sur la touche . (point) pour annuler l'impression.

EPSON PhotoStarter ne fonctionne pas correctement

Essayez une ou plusieurs des solutions suivantes.

- ❑ Vérifiez que EPSON CardMonitor et EPSON PhotoStarter sont installés correctement. Reportez-vous aux instructions d'installation du *Guide d'installation*.
- ❑ Si l'application sélectionnée ne s'ouvre pas automatiquement lorsque vous insérez une carte PC Card, ouvrez-la manuellement.
- ❑ Vérifiez que la carte mémoire que vous utilisez possède une capacité maximale de 512 Mo et que les données qu'elle contient proviennent exclusivement d'un appareil photo numérique compatible avec la norme DCF. Les cartes mémoire qui ne répondent pas à ces caractéristiques ne sont pas compatibles avec EPSON CardMonitor et EPSON PhotoStarter.
- ❑ Vérifiez les paramètres de EPSON PhotoStarter. Pour connaître la procédure de modification des paramètres de EPSON PhotoStarter, reportez-vous à la section "Accès à EPSON PhotoStarter".

Utilisateurs Windows 98/Windows Me

Avant de débrancher un câble USB lorsque votre ordinateur est sous tension, vous devez désactiver le contrôle dans CardMonitor. Pour désactiver le contrôle, cliquez avec le bouton droit sur l'icône de CardMonitor dans la barre des tâches et sélectionnez Désactiver le contrôle. Après avoir débranché le câble USB, sélectionnez Reprendre le contrôle.

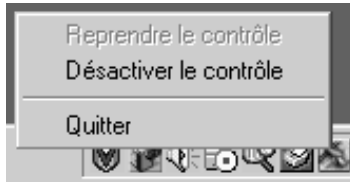

Si votre ordinateur est lent alors que CardMonitor est activé, essayez l'une ou les deux solutions suivantes.

- Désactivez le contrôle comme décrit ci-dessus.
- Mettez votre ordinateur hors tension et débranchez le câble USB une fois l'ordinateur hors tension. Redémarrez ensuite l'ordinateur et rebranchez les câbles USB lorsque l'ordinateur est sous tension.

Support technique

Comment contacter le support technique

Si votre imprimante ne fonctionne pas correctement et si vous ne parvenez pas à vous dépanner à l'aide des informations contenues dans ce manuel ni avec l'aide en ligne, appelez le Support technique EPSON.

SUPPORT TECHNIQUE
EPSON France

08.36.686.687 (2,21 F/mn)

OUVERT :
Du lundi au samedi de 9h00 à 20h00

Vous devez fournir les informations ci-dessous pour nous permettre de vous dépanner rapidement.

Numéro de série de votre imprimante :
(Le numéro de série est inscrit derrière l'imprimante.)

Modèle de l'imprimante :

Marque et modèle de votre ordinateur ou PC ou MAC :

Version du logiciel utilisé :
(Ex. : version WINDOWS, version d'OS pour MAC)

Site Web Epson France

Pour obtenir des informations sur nos produits, vous pouvez consulter notre site Web :

<http://www.epson.fr>

Fiche technique

Consignes de sécurité

Consignes de sécurité importantes

Avant d'utiliser l'imprimante, lisez attentivement les consignes données dans cette section. Veillez également à respecter l'ensemble des avertissements et instructions figurant sur l'imprimante.

Configuration de l'imprimante

Respectez les consignes suivantes :

- Veillez à ne pas obturer ni recouvrir les ouvertures d'aération de l'imprimante.
- Utilisez uniquement une source d'alimentation électrique présentant les caractéristiques indiquées sur l'étiquette de l'imprimante.
- Raccordez tous les équipements à des prises correctement mises à la terre. Evitez d'utiliser une prise électrique située sur un circuit qui alimente également des appareils susceptibles d'être arrêtés et mis en marche fréquemment, tels que des photocopieurs ou des dispositifs de climatisation.
- Evitez les prises électriques contrôlées par un interrupteur mural ou une minuterie.
- Eloignez tout le système informatique des sources potentielles d'interférences électromagnétiques, telles que des haut-parleurs ou des socles de téléphones sans fil.

- ❑ N'utilisez pas de cordon d'alimentation endommagé ou effiloché.
- ❑ Si vous utilisez une rallonge pour l'imprimante, assurez-vous que l'intensité totale des appareils qui y sont raccordés ne dépasse pas l'intensité supportée par la rallonge. Vérifiez également que l'intensité totale de tous les appareils branchés sur la prise murale ne dépasse pas celle supportée par la prise.
- ❑ N'essayez pas de réparer l'imprimante vous-même.
- ❑ Débranchez l'imprimante du secteur et faites-la réparer par un technicien qualifié dans les cas suivants :

Le cordon d'alimentation ou la prise sont endommagés ; du liquide a pénétré dans l'imprimante ; l'imprimante est tombée ou son boîtier a été endommagé ; l'imprimante ne fonctionne pas normalement ou vous notez une nette dégradation de ses performances.

- ❑ Si vous prévoyez d'utiliser l'imprimante en Allemagne, les installations doivent être dotées d'un disjoncteur de 10 ou 16 ampères pour assurer une protection adéquate de l'imprimante contre les courts-circuits et les surcharges.

Choix de l'emplacement de l'imprimante



Respectez les consignes suivantes :

- ❑ Placez l'imprimante sur une surface plane et stable plus large que l'imprimante elle-même. Elle ne fonctionnera pas correctement si elle est inclinée ou en porte-à-faux.
- ❑ Laissez suffisamment d'espace devant l'imprimante pour permettre l'éjection du papier.

- ❑ Evitez les endroits soumis à des variations rapides de température et d'humidité. Evitez également l'exposition directe aux rayons du soleil, aux fortes luminosités ou aux sources de chaleur.
- ❑ Evitez les emplacements exposés à la poussière et soumis à des chocs ou des vibrations.
- ❑ Laissez suffisamment d'espace autour de l'imprimante pour en assurer une ventilation correcte.
- ❑ Placez l'imprimante à proximité d'une prise murale de manière à pouvoir la débrancher facilement.

Utilisation de l'imprimante

Respectez les consignes suivantes :

- ❑ Veillez à ne pas introduire d'objets dans les fentes du boîtier de l'imprimante.
- ❑ Ne renversez pas de liquide sur l'imprimante.
- ❑ Ne mettez pas les mains à l'intérieur de l'imprimante et ne touchez pas les cartouches d'encre lors de l'impression.
- ❑ Ne déplacez pas la tête d'impression manuellement ; cela pourrait endommager l'imprimante.
- ❑ Mettez toujours l'imprimante hors tension à l'aide de la touche Marche/Arrêt  . Lorsque vous appuyez sur cette touche, le voyant Marche/Arrêt  clignote brièvement, puis s'éteint. Ne débranchez pas l'imprimante ou ne coupez pas son alimentation tant qu'il clignote.
- ❑ Avant de transporter l'imprimante, assurez-vous que la tête d'impression occupe sa position initiale (complètement à droite) et que les cartouches d'encre sont en place.

Manipulation des cartouches d'encre

Respectez les consignes suivantes :

- ❑ Conservez les cartouches d'encre hors de portée des enfants. Veillez à ce qu'ils n'absorbent pas l'encre et ne jouent pas avec les cartouches.
- ❑ Manipulez les cartouches usagées avec précaution, l'orifice pouvant être légèrement taché d'encre. En cas de contact de l'encre avec la peau, lavez-vous à l'eau et au savon. Si, après cela, une gêne ou un problème de vue persiste, consultez immédiatement un médecin.
- ❑ Pour éviter tout risque de fuite, ne secouez pas les cartouches d'encre.
- ❑ Installez la cartouche d'encre immédiatement après l'avoir sortie de son emballage. Si vous la laissez déballée longtemps avant de vous en servir, la qualité d'impression risque d'en souffrir.
- ❑ N'utilisez pas de cartouche d'encre au-delà de la date de validité indiquée sur son emballage. Pour de bons résultats, utilisez les cartouches d'encre dans les six mois qui suivent leur installation.
- ❑ Ne démontez pas les cartouches d'encre et n'essayez pas de les recharger. Cela pourrait endommager la tête d'impression.
- ❑ Lorsque les cartouches sont stockées dans un endroit frais, laissez-les à température ambiante pendant au moins trois heures avant de les utiliser.
- ❑ Stockez les cartouches dans un endroit frais et sombre.
- ❑ Ne touchez pas la puce verte située sur le côté de la cartouche. Cela pourrait entraîner des dysfonctionnements.

- ❑ La puce sur cette cartouche mémorise des informations, telles que la quantité d'encre restante, ce qui permet de retirer la cartouche et de la réinstaller sans problème. Toutefois, une petite quantité d'encre est utilisée à chaque réinsertion de la cartouche, l'imprimante vérifiant automatiquement la fiabilité de l'équipement.
- ❑ Si vous retirez une cartouche que vous souhaitez réutiliser ultérieurement, protégez son orifice des salissures et de la poussière et conservez la cartouche dans les mêmes conditions que l'imprimante. L'orifice d'alimentation en encre possède une valve, qui rend inutile la présence d'un capuchon. Il existe toutefois un risque de salissure si la cartouche entre en contact avec d'autres objets. Ne touchez pas l'orifice d'alimentation en encre, ni la zone qui l'entoure.

Conformité ENERGY STAR®

En tant que partenaire ENERGY STAR®, EPSON certifie que ce produit répond aux directives ENERGY STAR® en matière d'économies d'énergie.

Le programme international ENERGY STAR® est un partenariat libre concernant les secteurs de l'informatique et de la bureautique, dont le but est de promouvoir les économies d'énergie pour les ordinateurs, les moniteurs, les imprimantes, les télécopieurs, les copieurs et les scanners afin de limiter la pollution atmosphérique liée à la production d'électricité.



Consignes Danger, Attention et Remarques



Danger

Ces consignes doivent être scrupuleusement respectées pour éviter toute blessure corporelle.



Attention

Ces consignes doivent être scrupuleusement respectées pour éviter tout endommagement de l'équipement.

Remarques

Elles présentent des informations importantes et des conseils utiles concernant le fonctionnement de l'imprimante.

Eléments de l'imprimante et fonctions du panneau de contrôle

Vue générale de l'imprimante

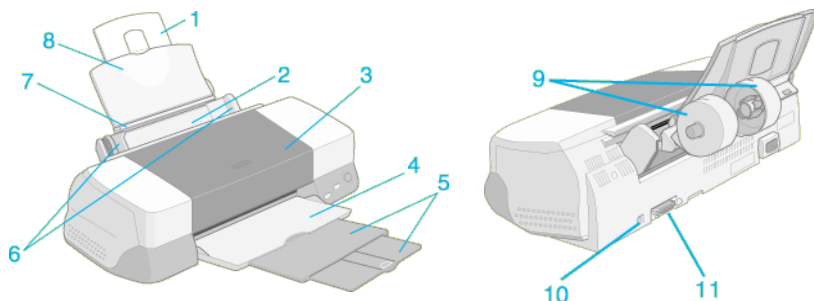

1. **Extension du guide papier** : Accepte le papier long (Stylus Photo 1290 uniquement).
2. **Bac feuille à feuille** : Contient le papier vierge et le fait avancer automatiquement lors de l'impression.
3. **Capot de l'imprimante** : Protège le mécanisme d'impression. Ne les ouvrez que pour installer ou remplacer les cartouches d'encre.
4. **Plateau de sortie** : Reçoit le papier lorsqu'il sort de l'imprimante.
5. **Extension du plateau de sortie** : Soutient le papier une fois celui-ci sorti de l'imprimante.
6. **Guides latéraux** : Permet de charger le papier bien droit. Réglez le guide latéral gauche en fonction de la largeur du papier.

7. **Support du guide papier** : Fixe le guide papier et les supports rouleau de l'imprimante.

8. **Guide papier** : Soutient le papier placé dans le bac feuille à feuille.

9. **Support rouleau** : Maintient le papier rouleau et le fixe sur l'imprimante.

10. **Connecteur du câble d'interface USB** : Raccorde le câble USB à l'ordinateur et à l'imprimante.

11. **Connecteur du câble d'interface parallèle** : Raccorde le câble parallèle à l'ordinateur et à l'imprimante.

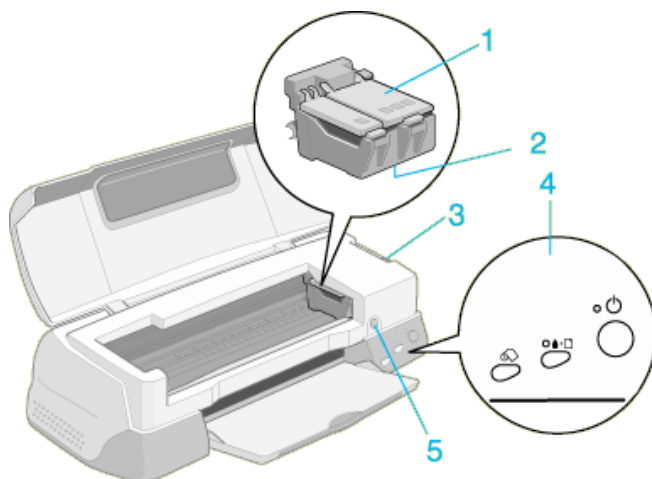

1. **Leviers de verrouillage des cartouches** : Maintiennent les cartouches d'encre en place. Ne les ouvrez que pour installer ou remplacer les cartouches d'encre.

2. **Tête d'impression** : Diffuse l'encre sur la page.



3. **Lever de réglage** : Placez le levier en position « + » si l'encre bave sur le document lors d'une impression sur du papier épais ou sur des enveloppes.



4. Panneau de contrôle : Permet de contrôler les diverses fonctions de l'imprimante. Pour plus d'informations, reportez-vous à la section qui suit.

5. Touche de remplacement de cartouche : Appuyez sur cette touche pour que la tête d'impression se déplace vers la position de remplacement de la cartouche. Après le remplacement de la cartouche, appuyez de nouveau sur la touche ; la tête d'impression est chargée d'encre et revient à la position d'impression.

Panneau de contrôle



Touches

Touche	Fonction
 marche/arrêt	Met l'imprimante sous et hors tension. Efface la mémoire de l'imprimante si vous appuyez deux fois dessus pendant que l'imprimante est sous tension.
 maintenance	Charge ou éjecte le papier lorsque vous appuyez dessus et la relâchez en l'espace de deux secondes. Relance l'impression lorsque vous appuyez dessus et la relâchez après une erreur Fin de papier. Déclenche le nettoyage de la tête d'impression si vous appuyez dessus pendant 3 secondes alors que le voyant d'erreur  est éteint. Déplace la tête d'impression vers la position de remplacement des cartouches d'encre et procède au chargement de l'encre lorsqu'il n'y en a plus.

 papier rouleau	<p>Charge et éjecte le papier rouleau.</p> <p>Entraine le papier rouleau en sens inverse, de manière à vous permettre de le retirer facilement du bac feuille à feuille, si vous appuyez dessus pendant plus de 3 secondes.</p> <p>Eteint le voyant d'erreur si vous appuyez dessus après le retrait du papier rouleau.</p>
 remplacement de cartouche	<p>Déplace la tête d'impression vers la position de remplacement des cartouches d'encre et procède au chargement de l'encre lorsqu'il n'y en a plus (cette touche orange est située sous le capot de l'imprimante et non sur le panneau de contrôle).</p>

Voyants

Voyant	Description
 marche/arrêt	<p>S'allume lorsque l'imprimante est sous tension.</p> <p>Clignote au cours de la réception des données, de l'impression, du remplacement d'une cartouche d'encre, du chargement de l'encre ou du nettoyage de la tête d'impression.</p>

 <p>erreur</p>	<p>S'allume lorsqu'il n'y a plus de papier dans l'imprimante. Mettez du papier dans le bac feuille à feuille, puis appuyez sur la touche de maintenance  pour relancer l'impression.</p> <p>S'allume en cas de bourrage papier. Retirez tout le papier du bac feuille à feuille, puis rechargez-le. Si le voyant continue de clignoter, mettez l'imprimante hors tension et extrayez doucement le papier de l'imprimante.</p> <p>Clignote lorsque la cartouche d'encre noire ou couleur est presque vide.</p> <p>S'allume lorsque la cartouche d'encre noire ou couleur est vide. Remplacez la cartouche d'encre noire ou la cartouche d'encre couleur.</p> <p>Noire : T007 Capacité standard T010 Demi-capacité Couleur : T009 (Stylus Photo 1290) T008 (Stylus Photo 890)</p> <p>Clignote lorsque la tête d'impression se déplace vers la position de remplacement de la cartouche. Le voyant clignote plus rapidement quand il n'y a plus d'encre couleur que lorsqu'il n'y a plus d'encre noire.</p>
---	--

Options et consommables

Options

Les options suivantes sont disponibles.

Câbles d'interface

EPSON fournit les câbles d'interface suivants pour votre imprimante. Toutefois, rien ne vous empêche d'utiliser un autre câble à condition qu'il respecte les mêmes caractéristiques techniques. Reportez-vous au manuel de votre ordinateur pour tout renseignement complémentaire.

- ❑ Câble d'interface parallèle (blindé) C83602* avec connecteur 25 broches D-SUB (ordinateur) et connecteur 36 broches Amphenol Série 57 (imprimante)
- ❑ Câble d'interface USB (blindé) C83623* de la série A 4 broches (ordinateur) à la série B 4 broches (imprimante).

Remarques :

- ❑ L'astérisque (*) remplace le dernier chiffre de la référence du produit qui varie en fonction du pays.
- ❑ Selon le pays d'utilisation, il se peut que ce câble ne soit pas fourni.



Attention :

N'utilisez que des câbles d'interface répondant aux caractéristiques techniques mentionnées ci-dessus. L'utilisation de câbles non couvert par la garantie EPSON pourrait entraîner des dysfonctionnements.

Consommables

Vous pouvez vous procurer les cartouches et supports spéciaux EPSON suivants pour votre imprimante.

Cartouches d'encre

Vous pouvez utiliser les cartouches suivantes avec votre imprimante.

Type d'encre	Références de l'encre
Cartouche d'encre noire	Capacité standard : T007 Demi-capacité : T010
Cartouche d'encre couleur	Stylus Photo 1290 : T009 Stylus Photo 890 : T008

Remarque :

Les références des cartouches d'encre peuvent varier en fonction du pays.

Types de supports

EPSON vous propose des supports spécialement conçus pour les imprimantes à jet d'encre afin de répondre aux besoins d'impression les plus pointus.

Remarque :

Pour connaître les informations les plus récentes sur les supports disponibles, consultez notre site Web local. Pour plus d'informations, reportez-vous à la section "Site Web Epson France".

Papier ordinaire

Papier ordinaire jet d'encre Premium EPSON (A4) S041214
Papier Blanc Brillant EPSON (A4) S041442

Papier ordinaire
Papier ordinaire jet d'encre Premium (A4) S041214
Papier Blanc Brillant (A4) S041442

Papier Couché 360 dpi

Papier couché 360 dpi (A4)	S041059
Papier couché 360 dpi (A3)*	S041065
Papier couché 360 dpi (A3+)*	S041066
Papier transfert T-shirts (A4)	S041154
Papier transfert T-shirts (A3)*	S041238

Papier couché qualité photo

Papier couché qualité photo (A4)	S041061
Papier couché qualité photo (A4+)	S041067
Papier couché qualité photo (A3)*	S041068
Papier couché qualité photo (A3+)*	S041069
Cartes jet d'encre qualité photo (A6)	S041054
Feuilles adhésives qualité photo (A4)	S041106
Cartes de vœux jet d'encre 5 × 8 pouces (avec enveloppes)	S041148

Papier Mat Épais

Papier mat épais (A4)	S041256
Papier mat épais (A3)*	S041261
Papier mat épais (A3+)*	S041264

Papier Photo

Papier photo (A4)	S041140
Papier photo (A3)*	S041142
Papier photo (A3+)*	S041143
Papier photo (100 × 150 mm - avec prédécoupe)	S041134
Papier photo (100 × 150 mm - sans prédécoupe)	S041255
Papier photo (200 × 300 mm)	S041254
Papier photo (329 mm × 10 m)	S041233
Papier photo panoramique (210 × 594 mm)	S041145

Film glacé photo EPSON

Film glacé qualité photo (A6)	S041107
Film glacé qualité photo (A4)	S041071
Film glacé qualité photo (A3)*	S041073
Film glacé qualité photo (A3+)*	S041074
Autocollants photo 16 (A6) + CD-ROM	PAEFS0006
Autocollants photo 16 (A6) sans CD-ROM	PAEFS0008
Autocollants photo 4 (A6) + CD-ROM	PAEFS0011

Transparent jet d'encre

Transparents jet d'encre (A4)	S041063
-------------------------------	---------

Papier Photo Premium

Papier photo Premium (A4)	S041287
Papier photo Premium (A3)*	S041315
Papier photo Premium (A3+)*	S041316
Papier photo Premium (100 mm x 8 m)	S041303
Papier photo Premium (210 mm x 10 m)	S041377
Papier photo Premium (329 mm x 7 m)*	S041379
Papier photo Premium Semi-glacé (A4)	S041332

Film rétroéclairé

Film rétroéclairé (A3)*	S041131
-------------------------	---------

* Disponible uniquement pour l'imprimante EPSON Stylus Photo 1290.

Remarque :

La disponibilité des supports spéciaux varie en fonction du pays.

Caractéristiques techniques de l'imprimante

Impression

Méthode d'impression	Impression à jet d'encre à la demande
Configuration des buses	Monochrome (noir) : 48 buses Couleur (cyan, magenta, jaune, cyan clair, magenta clair) : 240 buses (48 [par couleur] × 5)
Résolution	Maximum 2 880 dpi × 720 dpi
Sens de l'impression	Bidirectionnel avec recherche logique
Code de contrôle	EPSON/P Raster EPSON Remote
Mémoire tampon	256 Ko

Papier

Remarque :

Dans la mesure où le fabricant peut faire évoluer la qualité d'une marque ou d'un type de papier à tout moment, EPSON ne peut nullement garantir la qualité d'une marque ou d'un type de papier autre que EPSON. N'oubliez pas de tester des échantillons avant d'acheter le papier en grande quantité et d'imprimer des travaux importants.

Caractéristiques du papier

Feuilles simples :

	Stylus Photo 1290	Stylus Photo 890
Format	A3+ (329 mm × 483 mm) A3 (297 mm × 420 mm) A4 (210 mm × 297 mm) A5 (148 mm × 210 mm) B (279 mm × 432 mm) Letter (216 mm × 279 mm) Half letter (139,7 mm × 215,9 mm) Legal (216 mm × 356 mm) Executive (184,2 mm × 266,7 mm) 127 mm × 178 mm 89 mm × 127 mm	A4 (210 mm × 297 mm) A5 (148 mm × 210 mm) Letter (216 mm × 279 mm) Half letter (139,7 mm × 215,9 mm) Legal (216 mm × 356 mm) Executive (184,2 mm × 266,7 mm) 127 mm × 178 mm 89 mm × 127 mm
Types de papier	Papier à lettre ordinaire et papiers spéciaux distribués par EPSON	
Epaisseur (du papier ordinaire)	0,08 mm à 0,11 mm	
Grammage (du papier ordinaire)	64 g/m ² à 90 g/m ²	

Enveloppes :

	Stylus Photo 1290	Stylus Photo 890
Format	N° 10 (104,8 mm × 241 mm) DL (110 mm × 220 mm) C6 (114 mm × 162 mm) 132 mm × 220 mm	
Types de papier	Papier à lettre ordinaire, papier avion	
Epaisseur	0,16 mm à 0,52 mm	

	Stylus Photo 1290	Stylus Photo 890
Grammage	45 g/m ² à 75 g/m ²	

Cartes d'index :

	Stylus Photo 1290	Stylus Photo 890
Format	A6 (105 mm × 148 mm) 203 mm × 254 mm 127 mm × 203 mm	
Types de papier	Papier spécial distribué par EPSON	

Transparents, Film glacé photo EPSON :

	Stylus Photo 1290	Stylus Photo 890
Format	A3+ (329 mm × 483 mm) pour film glacé A3 (297 mm × 420 mm) pour film glacé B (279 mm × 432 mm) pour film glacé A4 (210 mm × 297 mm) Letter (216 mm × 279 mm) A6 (105 mm × 148 mm) pour film glacé	A4 (210 mm × 297 mm) Letter (216 mm × 279 mm) A6 (105 mm × 148 mm) pour film glacé
Types de papier	Papier spécial distribué par EPSON	

Feuilles adhésives :

	Stylus Photo 1290	Stylus Photo 890
Format	A4 (210 mm × 297 mm)	
Types de papier	Papier spécial distribué par EPSON	

Papier mat épais :

	Stylus Photo 1290	Stylus Photo 890
Format	A3+ (329 mm × 483 mm) A3 (297 mm × 420 mm) B (279 mm × 432 mm) Letter (216 mm × 279 mm) A4 (210 mm × 297 mm)	Letter (216 mm × 279 mm) A4 (210 mm × 297 mm)
Types de papier	Papier spécial distribué par EPSON	

Papier photo :

	Stylus Photo 1290	Stylus Photo 890
Format	A3+ (329 mm × 483 mm) A3 (297 mm × 420 mm) B (279 mm × 432 mm) A4 (210 mm × 297 mm) Letter (216 mm × 279 mm) Panoramique (210 mm × 594 mm) 100 mm × 150 mm 102 mm × 152 mm 113,6 mm × 175,4 mm 216 mm × 338 mm 89 mm × 7 m 100 mm × 8 m 210 mm × 10 m 329 mm × 10 m	A4 (210 mm × 297 mm) Letter (216 mm × 279 mm) Panoramique (210 mm × 594 mm) 100 mm × 150 mm 4102 mm × 152 mm 4113,6 mm × 175,4 mm 216 mm × 338 mm 89 mm × 7 m 100 mm × 8 m 210 mm × 10 m
Types de papier	Papier spécial distribué par EPSON	

Papier photo glacé Premium :

	Stylus Photo 1290	Stylus Photo 890
Format	A3+ (329 mm × 483 mm) A3 (297 mm × 420 mm) B (279 mm × 432 mm) Letter (216 mm × 279 mm) A4 (210 mm × 297 mm) 100 mm × 8 m 210 mm × 10 m 329 mm × 10 m 5 × 127 × 178 mm 8 × 203 × 254 mm 11 × 279 × 356 mm	Letter (216 mm × 279 mm) A4 (210 mm × 297 mm) 100 mm × 8 m 210 mm × 10 m 5 × 127 × 178 mm
Types de papier	Papier spécial distribué par EPSON	

Papier photo semi-glacé Premium :

	Stylus Photo 1290	Stylus Photo 890
Format	A4 (210 mm × 297 mm) Letter (216 mm × 279 mm) A3 (297 mm × 420 mm) A3+ (329 mm × 483 mm) 100 mm × 8 m 210 mm × 8 m 329 mm × 10 m	A4 (210 mm × 297 mm) Letter (216 mm × 279 mm) 100 mm × 8 m 210 mm × 10 m
Types de papier	Papier spécial distribué par EPSON	

Autocollants photo :

	Stylus Photo 1290	Stylus Photo 890
Format	A6 (105 mm × 148 mm, 4 ou 16)	
Types de papier	Papier spécial distribué par EPSON	

Film rétroéclairé :

	Stylus Photo 1290
Format	A3 (297 mm × 420 mm)
Types de papier	Papier spécial distribué par EPSON

Remarques :

- La disponibilité des supports spéciaux varie en fonction du pays.*
- Un papier de qualité médiocre nuit à la qualité de l'impression et provoque bourrages et autres problèmes. Si vous rencontrez des difficultés, n'hésitez pas à utiliser un papier de qualité supérieure.*
- Ne chargez pas de papier gondolé ou plié.*
- Utilisez le papier dans des conditions normales, à savoir :
Température de 15 à 25 °C
Humidité de 40 à 60 % HR*
- Le film glacé qualité photo et les feuilles adhésives EPSON doivent être entreposés dans les conditions suivantes :
Température de 15 à 30 °C
Humidité de 20 à 60 % HR*
- Le film rétroéclairé EPSON doit être entreposé dans les conditions suivantes :
Température de 23 à 32 °C
Humidité de 40 à 60 % HR*

Le film risque de laisser des traces si vous imprimez en dessous de 22 °C

Zone imprimable

Feuilles simples (y compris format panoramique) et cartes index

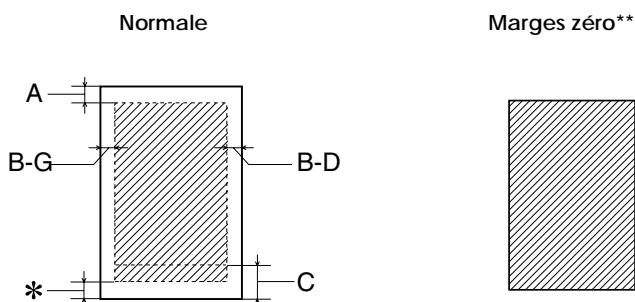

Enveloppes

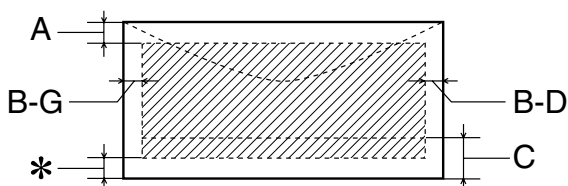

Les lignes diagonales représentent la zone imprimable.

A : La marge supérieure minimale est de 3,0 mm.

Lorsque vous chargez plusieurs feuilles de film glacé qualité photo EPSON, elle est de 30,0 mm.

B-G : La marge gauche minimale est de 3,0 mm.

- B-D : La marge droite minimale est la suivante :
3,0 mm pour les feuilles simples et les enveloppes C6.
7,0 mm pour les enveloppes DL.
28,0 mm pour les enveloppes N° 10.
- C : La marge inférieure minimale est de 14,0 mm.
- * : Vous pouvez fixer la marge inférieure minimale à 3 mm en donnant la valeur Maximale au paramètre Zone imprimable du menu Papier du logiciel d'impression (Windows) ou de la zone de dialogue Format d'impression (Macintosh). Sachez toutefois que la qualité d'impression risque d'être moins bonne dans la zone supplémentaire. Avant d'imprimer des travaux volumineux avec ce paramètre, imprimez une feuille pour vérifier que la qualité vous convient.
- ** : En cas d'impression avec la fonction Marges zéro, la qualité d'impression risque de se dégrader dans les zones supérieure et inférieure du document ou bien des traînées peuvent apparaître.

Remarque :

Chargez toujours le papier dans le bac feuille à feuille, bord court en premier. Chargez les enveloppes, côté rabat d'abord et rabat vers le bas.

Cartouches d'encre

Cartouche d'encre noire

Il existe deux types de cartouches d'encre noire. La cartouche demi-capacité (T010) a une capacité égale à 50 % de celle d'une cartouche standard (T007).

Couleur	Noire
Capacité d'impression*	Capacité standard (T007) : 540 pages de texte A4 à 360 dpi Demi-capacité (T010) : 270 pages de texte A4 à 360 dpi
Durée de vie d'une cartouche	2 ans à compter de la date de fabrication (à utiliser dans les 6 mois après ouverture de l'emballage, conservation à 25 °C)
Température	Stockage : -20 à 40 °C 1 mois à 40 °C Transport : -30 à 60 °C 1 mois à 40 °C 120 heures à 60 °C Gel :** -16 °C
Dimensions	20,1 mm (largeur) × 60,0 mm (profondeur) × 38,5 mm (hauteur)

Cartouche d'encre couleur

Vous devez sélectionner une cartouche d'encre couleur disponible pour votre imprimante.

EPSON Stylus Photo 1290 (T009)
 EPSON Stylus Photo 890 (T008)

	Stylus Photo 1290	Stylus Photo 890
Couleur	Cyan, magenta, jaune, cyan clair et magenta clair	
Capacité d'impression*	330 pages A4 à 360 dpi et taux de couverture de 5 % pour chaque couleur	220 pages A4 à 360 dpi et taux de couverture de 5 % pour chaque couleur
Durée de vie d'une cartouche	2 ans à compter de la date de fabrication (à utiliser dans les 6 mois après ouverture de l'emballage, conservation à 25 °C)	
Température	Stockage : -20 à 40 °C 1 mois à 40 °C Transport : -30 à 60 °C 1 mois à 40 °C 120 heures à 60 °C Gel :** -18 °C	
Dimensions	49,1 mm (largeur) × 84,05 mm (profondeur) × 41,8 mm (hauteur)	49,1 mm (largeur) × 60,0 mm (profondeur) × 38,5 mm (hauteur)

* Le chiffre donné est basé sur une impression continue après le remplacement de la cartouche. La capacité d'impression peut varier en fonction de la fréquence du nettoyage de la tête d'impression et de la fréquence d'utilisation de l'imprimante.

** L'encre redevient utilisable après environ 3 heures à 25 °C.

**Attention :**

- ❑ *EPSON vous recommande d'utiliser des cartouches d'encre EPSON. L'utilisation de produits non fabriqués par ses soins pourrait provoquer des dommages non couverts par la garantie EPSON.*
- ❑ *N'utilisez pas la cartouche d'encre au-delà de la date de validité indiquée sur son emballage.*
- ❑ *Ne rechargez pas les cartouches en encre. L'imprimante calcule la quantité d'encre restante à l'aide de la puce fixée sur le côté de la cartouche. Aussi, même si vous remplissez cette dernière, la puce l'identifie comme vide.*

Caractéristiques mécaniques

	Stylus Photo 1290	Stylus Photo 890
Entraînement du papier	Friction	
Alimentation du papier	Bac feuille à feuille avec introduction par l'arrière	
Capacité du bac feuille à feuille	Environ 100 feuilles de 64 g/m ²	
Dimensions	Stockage Largeur : 609 mm Profondeur : 311 mm Hauteur : 175 mm	Stockage Largeur : 471 mm Profondeur : 290 mm Hauteur : 175 mm
	Impression Largeur : 609 mm Profondeur : 766 mm Hauteur : 414 mm	Impression Largeur : 471 mm Profondeur : 631 mm Hauteur : 302 mm
Poids	8,4 kg sans les cartouches d'encre	6,0 kg sans les cartouches d'encre

Normes électriques

	120Modèle 220-240 V	Modèle 220-240 V
Plage de tensions d'entrée	99 à 132 V	198 à 264 V
Plage de fréquences nominales	50 à 60 Hz	
Plage de fréquences d'entrée	49,5 à 60,5 Hz	
Intensité nominale	0.4 A	0.2 A
Consommation électrique	15 W environ en impression (ISO 10561, modèle lettre) 3 W environ en mode veille	

Remarque :

Vérifiez la tension d'alimentation sur l'étiquette apposée au dos de l'imprimante.

Conditions d'environnement

Température	Fonctionnement : 10 à 35 °C Stockage : -20 à 40 °C 1 mois à 40 °C Transport :* -20 à 60 °C 120 heures à 60 °C
Humidité	Fonctionnement : 20 à 80% HR Stockage :* , ** 5 à 85 % HR

* Entreposé en conteneur d'expédition

** Sans condensation

Homologations de sécurité

Modèle européen :

Directive sur la basse tension 73/23/CEE EN 60950
EN 55022 Classe B
Directive de compatibilité électromagnétique 89/366/CEE EN 55024
EN 61000-3-2
EN 61000-3-3

Configuration requise

Utilisation de l'imprimante

Pour connaître la configuration minimale ou recommandée requise pour utiliser cette imprimante, reportez-vous à la section concernée ci-après.

Pour Windows

Pour utiliser votre imprimante, il vous faut le système d'exploitation Microsoft® Windows® Edition Millennium, Windows® 98, Windows® 95, Windows® 2000 ou Windows NT® 4.0, ainsi qu'un câble parallèle blindé à paires torsadées. Si vous souhaitez connecter votre imprimante à un port USB, vous devez disposer d'un ordinateur Windows 98 ou Windows 2000 équipé d'un port USB et d'un câble USB blindé standard.

Votre ordinateur doit également présenter les caractéristiques suivantes.

Configuration minimale	Configuration recommandée
Processeur Pentium 150 MHz pour Windows Me Processeur i486/66 MHz pour Windows 98 Processeur i486/25 MHz pour Windows 95 et NT 4.0 Processeur Pentium 133 MHz pour Windows 2000	Processeur Pentium 150 MHz ou processeur supérieur pour Windows Me Processeur Pentium ou supérieur pour Windows 98, 95 ou Windows NT 4.0 Processeur Pentium 133 MHz ou supérieur pour Windows 2000
16 Mo de RAM pour Windows 98, 95 ou NT 4.0 32 Mo de RAM pour Windows Me et 2000	Au moins 32 Mo de RAM pour Windows Me, 98 et 95 Au moins 64 Mo de RAM pour Windows 2000 et NT 4.0

Configuration minimale	Configuration recommandée
Au moins 20 Mo d'espace disque pour Windows Me, 98 et 95	Au moins 50 Mo d'espace disque pour Windows Me, 98 et 95
Au moins 40 Mo d'espace disque pour Windows 2000 et NT 4.0	Au moins 100 Mo d'espace disque pour Windows 2000 et NT 4.0
Ecran VGA	Ecran VGA ou supérieur

Votre revendeur informatique peut vous aider à mettre à jour votre système s'il ne répond pas à ces critères.

Pour Macintosh

Vous devez utiliser un câble USB pour connecter cette imprimante à des ordinateurs Apple® Macintosh®.

Votre ordinateur doit également présenter les caractéristiques suivantes.

Configuration minimale	Configuration recommandée
Mac OS 8.1	Mac OS 8.5.1/8.6 /9.X
14 Mo de mémoire disponible (Stylus Photo 1290)	29 Mo minimum de mémoire disponible (Stylus Photo 1290)
14 Mo de mémoire disponible (Stylus Photo 890)	29 Mo minimum de mémoire disponible (Stylus Photo 890)
16 Mo de mémoire disponible si l'impression en arrière-plan est activée. (Stylus Photo 1290)	48 Mo minimum de mémoire disponible si l'impression en arrière-plan est activée. (Stylus Photo 1290)
16 Mo de mémoire disponible si l'impression en arrière-plan est activée. (Stylus Photo 890)	48 Mo minimum de mémoire disponible si l'impression en arrière-plan est activée. (Stylus Photo 890)

Remarques :

- ❑ *La quantité de mémoire disponible varie en fonction du nombre et de la nature des applications ouvertes. Pour la connaître, choisissez A propos de votre Macintosh dans le menu Pomme et lisez la taille mémoire (exprimée en kilo-octets) sous la rubrique « Mémoire disponible » (1 024 K = 1 Mo).*

- ❑ *Les besoins en mémoire mentionnés ci-dessus concernent l'impression sur papier de format Letter. Ils varient en fonction du format du papier, du type d'application utilisée et de la complexité du document à imprimer.*

Outre cette configuration, il vous faut 15 Mo d'espace disque libre pour installer le logiciel d'impression. Pour imprimer, il vous faut un espace disque libre supplémentaire à peu près égal au double de la taille du fichier à imprimer.

Utilisation du Guide de référence en ligne

Pour connaître la configuration minimale requise pour utiliser le *Guide de référence* en ligne, reportez-vous à la section concernée ci-après.

Pour Windows

Système d'exploitation	Microsoft Windows® Edition Millennium, 98, 95, 2000 ou NT [®] 4.0
Processeur	Pentium 150 MHz pour Windows Me i486/66 MHz pour Windows 98 (processeur Pentium ou supérieur recommandé) i486/25 MHz pour Windows 95 et NT 4.0 (processeur Pentium ou supérieur recommandé) Pentium 133 MHz pour Windows 2000
Mémoire	16 Mo de RAM pour Windows 98, 95 ou NT 4.0 (au moins 32 Mo de RAM recommandée) 32 Mo de RAM pour Windows Me et 2000

Espace disque	5 Mo d'espace libre pour l'installation du Guide de référence
Lecteur de CD-ROM	Double vitesse (Quadruple vitesse au minimum recommandée)
Affichage	640 × 480 pixels ou 800 × 600 pixels de résolution, avec paramètres Couleurs (16 bits) ou Couleurs vraies (32 bits)
Navigateur	Navigateur Web (Microsoft Internet Explorer 4.0 ou version ultérieure recommandée)

Pour Macintosh

Système d'exploitation	Mac OS 8.1/8.5.1/8.6/9.X
Mémoire	16 Mo de RAM (32 Mo recommandés)
Espace disque	5 Mo d'espace libre pour l'installation du Guide de référence
Lecteur de CD-ROM	Double vitesse (Quadruple vitesse au minimum recommandée)
Affichage	640 × 480 pixels ou 800 × 600 pixels de résolution, avec paramètres Couleurs (16 bits) ou Couleurs vraies (32 bits)
Navigateur	Navigateur Web (Microsoft Internet Explorer 4.0 ou version ultérieure recommandée)

Impression sous Windows

Présentation du logiciel d'impression

- Comment obtenir des informations supplémentaires

- Démarrage du logiciel d'impression

Paramétrage du menu Principal

- Paramétrage de l'option Support

- Paramétrage de l'option Mode

- Paramétrage de l'option Couleur

- Aperçu avant impression

Paramétrage du menu Papier

Paramétrage du menu Disposition

- Paramétrage de l'option Impression proportionnelle

- Paramétrage de l'option Impression Recto-verso

- Paramétrage de l'option Multi-Pages

- Paramétrage de l'option Filigrane

Utilitaires d'impression

- Status Monitor 3

- Vérification des buses

- Nettoyage des têtes

- Alignement des têtes

- Informations imprimante et options

- Vitesse & Progression

Accès aux informations de l'aide en ligne

- Accès à l'aide en ligne à partir de votre application

- Accès à l'aide en ligne à partir du menu Démarrer de Windows

Augmentation de la vitesse d'impression

- Conseils d'ordre général

- Paramétrage de l'option Vitesse & Progression

- Utilisation de la configuration du port (Windows NT 4.0 uniquement)

Vérification de l'état de l'imprimante et gestion des travaux d'impression

- Utilisation de la barre de progression
 - Conseils d'impression Epson
 - Messages d'erreur
- Utilisation de EPSON Spool Manager
 - Pour Windows Me, 98 et 95
- Utilisation de EPSON Status Monitor 3
 - Démarrage de EPSON Status Monitor 3
 - Informations affichées dans EPSON Status Monitor 3

Impression sous Macintosh

- Présentation du logiciel d'impression
 - Démarrage du logiciel d'impression
- Paramétrage de la zone de dialogue Imprimer
 - Paramétrage de l'option Support
 - Paramétrage de l'option Mode
 - Paramétrage de l'option Copies
 - Paramétrage de l'option Pages
 - Paramétrage de l'option Encre
 - Paramétrage de la date d'impression
 - Aperçu avant impression
 - Sauvegarde des données spoulées sous forme de fichier
- Paramétrage de la zone de dialogue Format d'impression
 - Définition d'un format papier personnalisé
 - Paramétrage de l'option Impression Recto-verso
- Paramétrage de la zone de dialogue Disposition
 - Paramétrage de l'option Zoom
 - Paramétrage de l'option Filigrane
 - Paramétrage de l'option Multi-Pages
 - Paramétrage de l'ordre d'impression
- Utilitaires d'impression
 - EPSON StatusMonitor
 - Vérification des buses
 - Nettoyage des têtes
 - Alignement des têtes d'impression
 - Configuration
- Accès aux informations de l'aide en ligne

Vérification de l'état de l'imprimante et gestion des travaux d'impression

Utilisation de EPSON StatusMonitor

 Ouverture de EPSON StatusMonitor

 Utilisation de la zone de dialogue Configuration

Utilisation de EPSON Monitor3

 Ouverture de EPSON Monitor3

 Gestion des travaux d'impression avec EPSON Monitor3

 Modification de la priorité des travaux d'impression

Procédure

Gestion du papier

Chargement de papier ordinaire

Chargement de papiers spéciaux et autres supports

 Capacité de chargement pour les supports spéciaux EPSON

 Stockage du papier photo EPSON

Chargement des enveloppes

Papier rouleau

Utilisation du support rouleau

 Chargement du papier rouleau

Impression sur papier rouleau

 Zone imprimable et marges

 Pour les utilisateurs Windows

 Pour les utilisateurs Macintosh

Retrait du papier rouleau de l'imprimante

Stockage du papier rouleau EPSON

Configuration de l'imprimante sur un réseau

Pour les utilisateurs Windows Me, 98 et 95

- Définition de l'imprimante comme imprimante partagée
- Accès à l'imprimante via le réseau
- Pour les utilisateurs Windows 2000 et NT 4.0
 - Définition de l'imprimante comme imprimante partagée
 - Accès à l'imprimante via le réseau
- Pour les utilisateurs Macintosh
 - Définition de l'imprimante comme imprimante partagée
 - Accès à l'imprimante via le réseau

Utilisation du logiciel Photo Print

- Accès à EPSON PhotoQuicker
- Accès à EPSON PhotoStarter
- Accès à EPSON CardMonitor (uniquement pour les utilisateurs Windows)
- Modification des paramètres de EPSON PhotoStarter
- Carte mémoire et format de données

Impression avec PRINT Image Matching

- Comment utiliser la fonction PRINT Image Matching ?
 - Impression à partir d'un PC
 - Supports pour lesquels PRINT Image Matching est activé

Remplacement des cartouches d'encre

- Remplacement d'une cartouche d'encre
 - Utilisation du panneau de contrôle de l'imprimante
 - Utilisation de Status Monitor
- Vérification de la quantité d'encre
 - Pour les utilisateurs Windows
 - Pour les utilisateurs Macintosh

Maintenance

- Vérification des buses de la tête d'impression
 - Utilitaire de vérification des buses
 - Utilisation des touches du panneau de contrôle
- Nettoyage de la tête d'impression
 - Utilitaire de nettoyage des têtes
 - Utilisation des touches du panneau de contrôle
- Alignement des têtes d'impression
 - Pour les utilisateurs Windows
 - Pour les utilisateurs Macintosh
- Nettoyage de l'imprimante
- Transport de l'imprimante
- Mise à jour et désinstallation du logiciel
 - Mise à jour vers Windows 98
 - Mise à jour vers Windows Me
 - Mise à jour du logiciel d'impression sous Windows 2000 ou Windows NT 4.0
 - Désinstallation du pilote d'impression
 - Désinstallation du logiciel Photo Print

Résolution des problèmes

- Diagnostic des problèmes
 - Résolution des problèmes en ligne
 - Indicateurs d'erreur
 - EPSON Status Monitor
 - Vérification du bon fonctionnement de l'imprimante
- Problèmes de qualité d'impression
 - Bandes horizontales
 - Mauvais alignement ou bandes verticales
 - Certaines couleurs manquent
 - Couleurs incorrectes ou manquantes
 - L'impression est floue ou tachée
- Problèmes d'impression non liés à la qualité d'impression
 - Caractères incorrects ou déformés
 - Marges incorrectes
 - Image inversée
 - Les pages sont vierges lorsqu'elles sortent de l'imprimante

- Il y a des bavures sur le bord inférieur
- L'impression est trop lente
- Le papier n'avance pas correctement
 - Le papier n'avance pas
 - Plusieurs feuilles sont entraînées simultanément
 - Un bourrage papier s'est produit
 - Le papier ne sort pas correctement ou est froissé
 - Le papier n'avance pas correctement en cas d'utilisation de papier rouleau
 - Le papier n'avance pas correctement en impression recto-verso
- L'imprimante ne fonctionne pas
 - Tous les voyants sont éteints
 - Les voyants se sont allumés puis se sont éteints
 - Seul le voyant Marche/Arrêt est allumé
 - Le voyant d'erreur clignote ou est allumé
 - Le voyant d'erreur est allumé et le voyant Marche/Arrêt clignote
- Correction des problèmes USB
 - L'imprimante ne fonctionne pas correctement avec un câble USB
 - Système d'exploitation
 - Installation du logiciel d'impression
- Annulation de l'impression
 - Pour les utilisateurs Windows Me, 98 et 95
 - Pour les utilisateurs Windows 2000 et NT 4.0
 - Pour les utilisateurs Macintosh
- EPSON PhotoStarter ne fonctionne pas correctement
 - Utilisateurs Windows 98/Windows Me

Support technique

Comment contacter le support technique
Site Web Epson France

Fiche technique

Consignes de sécurité

- Consignes de sécurité importantes
 - Configuration de l'imprimante
 - Choix de l'emplacement de l'imprimante
 - Utilisation de l'imprimante
 - Manipulation des cartouches d'encre
- Consignes Danger, Attention et Remarques
- Éléments de l'imprimante et fonctions du panneau de contrôle
 - Vue générale de l'imprimante
 - Panneau de contrôle
- Options et consommables
 - Options
 - Consommables

Caractéristiques techniques de l'imprimante

Impression

Papier

- Caractéristiques du papier

- Zone imprimable

Cartouches d'encre

- Cartouche d'encre noire

- Cartouche d'encre couleur

Caractéristiques mécaniques

Normes électriques

Conditions d'environnement

Homologations de sécurité

Configuration requise

- Utilisation de l'imprimante

- Utilisation du Guide de référence en ligne

Index

Index

A

- Aide en ligne
 - Macintosh 116
 - Windows 56
- Alignement de la tête d'impression
 - utilitaire 194
- Aperçu avant impression, fonction
 - Macintosh 88
 - Windows 23
- Autocollants photo 130, 256
 - caractéristiques 261
- Automatique, paramètre
 - Macintosh 80
 - Windows 15

B

- Bac feuille à feuille 249
- Bourrage papier 220

C

- Câbles 255
- Câbles d'interface 255
- Capot de l'imprimante 249
- Caractéristiques 261
- Caractéristiques techniques 261, 268, 272, 273
 - zone imprimable 267
- Carte jet d'encre 130, 256
 - caractéristiques 261
- Cartouches d'encre 181, 256
 - caractéristiques techniques 268
 - remplacement 173, 180
- Chargement du papier 125, 126, 131, 134, 134
- ColorSync, paramètre (Macintosh) 83
- Config. personnalisée, zone de dialogue
 - Macintosh 85
- Configuration (Macintosh) 119
- Configuration requise 274, 275, 276
- Connecteur du câble d'interface parallèle 250
- Connecteur du câble d'interface USB 250

Conseils d'impression 181
Windows 67
Consommable 256
Contrôle de l'impression (Windows) 55
Couleur, paramètre
Windows 22

D

Dépannage
bourrage papier 220
messages d'erreur 203
Disposition, zone de dialogue (Macintosh) 105

E

Echelle, paramètre
Macintosh 95
Economie, paramètre
Macintosh 82
Windows 18
Encre, paramètre
Macintosh 86
Enregistrement des paramètres
Macintosh 85
Windows 21
Enveloppes 131, 267
caractéristiques 261
EPSON CardMonitor 166
EPSON Monitor3 120
EPSON PhotoQuicker 165
EPSON PhotoStarter 166
EPSON Spool Manager (Windows) 69
EPSON StatusMonitor (Macintosh) 117
EPSON Status Monitor 3 (Windows) 70
Extension du guide papier 249
Extension du plateau de sortie 249

F

Feuilles adhésives 130, 256
Feuilles de nettoyage 126
Filigrane, paramètre
Macintosh 106
Windows 46

- Film glacé 130, 256
- Film glacé qualité photo 126, 256
 - caractéristiques 261
- Format d'impression, zone de dialogue 92
- Format papier personnalisé
 - Macintosh 96
 - Windows 27

G

- Glossaire 1
- Guide papier 250
- Guides latéraux 249

I

- ICM, paramètre (Windows) 19
- Impression en tâche de fond (Macintosh) 87, 120
- Impression multi-pages
 - Macintosh 109, 110
 - Windows 41, 42
- Impression proportionnelle, paramètre
 - Windows 33
- Impression recto-verso
 - Macintosh 99
 - Windows 34
- Impression sur un réseau 151, 155, 161
- Imprimante 195, 196, 249
 - caractéristiques techniques 271
- Informations de sécurité 243, 247, 248

L

- Levier de réglage 128, 250
- Leviers de verrouillage des cartouches 250
- Logiciel d'impression pour Macintosh 73, 114, 117, 200
- Logiciel d'impression pour Windows 7, 8, 49, 198, 199, 200

M

- Mise à jour du pilote 198, 199
- Mode Avancé (Plus d'options)
 - Macintosh 83
 - Windows 19

N

- Nettoyage 195
 - tête d'impression 188
- Nettoyage des têtes 186, 189
- Notification erreur
 - Macintosh 119
 - Windows 55, 68

O

- Options 255
- Orientation, paramètre
 - Macintosh 92
 - Windows 27

P

- Panneau de contrôle 251, 252
 - nettoyage de la tête d'impression 186
 - remplacement des cartouches d'encre 173
 - vérification des buses 186
 - Papier 125, 126, 131, 134, 134, 256
 - caractéristiques 261
 - Papier couché 130, 256
 - caractéristiques 261
 - Papier glacé qualité photo 126, 256
 - caractéristiques 261
 - Papier mat épais 131, 256
 - caractéristiques 261
 - Papier photo 130, 256
 - caractéristiques 261
 - Papier photo glacé Premium 126, 256
 - caractéristiques 261
 - Papier rouleau 133, 134, 138, 147, 147, 149, 149, 256, 256
 - caractéristiques 261
 - Papiers spéciaux 126
 - Papier transfert T-shirts 130, 256
 - caractéristiques 261
 - Paramétrage de l'option Support
 - Macintosh 75
 - Windows 10
 - Paramètres personnalisés
 - Macintosh 82
 - Windows 18
-

Personnalisé, boîte de dialogue
Windows 21
PhotoEnhance, mode
Macintosh 81
Windows 16
Plateau de sortie 249
PRINT Image Matching 169

Q

Qualité d'impression, paramètre
Macintosh 84
Windows 20

R

Résolution 261

S

Spool Manager
Windows 69
sRGB, paramètre
Windows 19
Status Monitor
Macintosh 117
Windows 70
Support du guide papier 250
Support rouleau 250
Supports 126, 256

T

Temps d'impression, paramètre
Macintosh 87
Tête d'impression 185, 250
alignement 194
Touche de remplacement de cartouche 251
Touches 251
Transfert DMA (Windows) 60, 63
Transparents 130, 256
caractéristiques 261

U

Utilitaires

Macintosh 114

Windows 49

V

Vérification des buses 185, 186

Vitesse d'impression, augmentation

Windows 58, 60, 63

Vitesse et Progression, paramètres

Windows 60

Voyants 205, 252

Z

Zone imprimable, paramètre

Macintosh 92

Windows 27

Zoom, paramètre

Macintosh 106

Windows 33