Krāsu attēlu skeneris

EPSON PERFECTION™ 2400 PHOTO

4043856-00

Uzstādīšana

EPSON

Latviski

1 Izsaiņošana

1. Pārbaudiet, vai komplektācijā ir, kā arī nav bojātas šādas daļas. Ja kaut kādu detaļu nav vai kāda no detaļām ir bojāta, nekavējoties sazinieties ar EPSON dīleri.

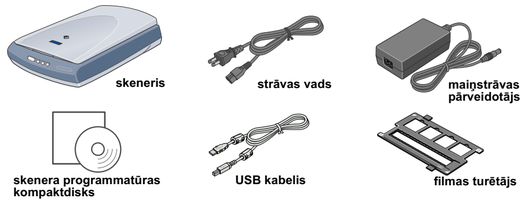

Atsevišķos reģionos saturs var atšķirties.

2. Noņemiet no skenera iepakojuma lenti, bet dzelteno uzlīmi atstājiet līdz brīdim, kad tiks dots norādījums to noņemt.

Svarīga informācija: neaiztieciet dzelteno uzlīmi līdz brīdim, kad par to ir dots attiecīgs norādījums.

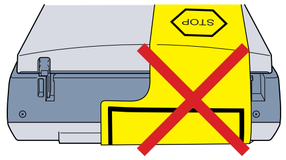

2 Programmatūras instalēšana

Programmatūra ir jāinstalē PIRMS skenera pieslēgšanas datoram.

Piezīme attiecībā uz Mac OS X:

- ❑ Šī programmatūra nav izmantojama ar Mac OS X UNIX File System (UFS). Instalējiet programmatūru diskā vai daļā, kur netiek lietota UFS.
- ❑ Šis skeneris nav lietojams Mac OS X Classic vidē.

Ja lietojat Windows XP, Windows 2000 vai Mac OS X, Jums, lai instalētu programmatūru, jāreģistrējas kā administratoram.

1. Ievietojiet skenera programmatūras kompaktdisku diskiekārtā vai DVD dzinī. Automātiski tiek palaista instalēšanas programma.
   Ja instalēšanas programma netiek palaista, rīkojieties šādi:
   Windows XP: noklikšķiniet uz **Start**, **My Computer** un veiciet dubultklikšķi uz **EPSON**.
   Windows Me, 98 un 2000: veiciet dubultklikšķi uz **My Computer** un **EPSON**.
   Macintosh: veiciet dubultklikšķi uz **EPSON** kompaktdiska ikonas.
   Kad tiek atvērts valsts izvēles logs, izvēlieties savu valsti.
2. Ja lietojat Mac OS 8.6 līdz 9.x, veiciet dubultklikšķi uz **EPSON** ikonas mapē EPSON.
   Ja lietojat Mac OS X, veiciet dubultklikšķi uz **Mac OS X** mapes (mapē EPSON) un **EPSON** ikonas. Ja tiek atvērts dialoga logs Authorization (Autorizācija), ierakstiet administratora vārdu un paroli un noklikšķiniet uz **OK (Labi)**.
3. Valodas izvēles logā izvēlieties valodu.
4. Pirms printera programmatūras instalēšanas izslēdziet visas pretvīrusu programmas.
5. Izlasiet licences līgumu un noklikšķiniet uz **Agree (Piekrītu)**.
6. Kad tiek atvērts logs Software Installation (Programmatūras instalēšana), noklikšķiniet uz **Install (Instalēt)**. Rīkojieties atbilstoši ekrānā redzamajiem norādījumiem attiecībā uz katru no programmām.

7. Kad visa programmatūra ir instalēta, noklikšķiniet uz **Exit (Iziet)**, lai aizvērtu logu Software Installation (Programmatūras instalēšana).

3 Skenera uzstādīšana

1. Noņemiet no printera aizmugures dzelteno uzlīmi.

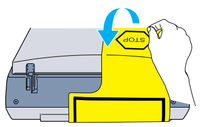

2. Iespraudiet integrētā TPU spraudni skenera papildaprīkojuma pieslēgligzdā.
3. Pabīdiet transportēšanas aizslēgu pa labi līdz galam.

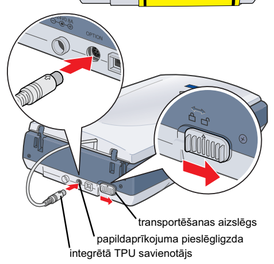

4. Pievienojiet strāvas vadu un maiņstrāvas pārveidotāju (skat. attēlu).
5. Pieslēdziet maiņstrāvas pārveidotāju līdzstrāvas ieejai skenera aizmugurē.

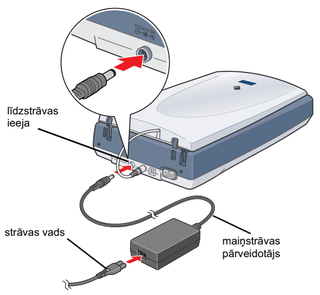

6. Iespraudiet strāvas vada kontaktdakšiņu tīkla kontaktligzdā.

Uzmanību!

- ❑ Nav iespējams mainīt maiņstrāvas pārveidotāja ieejošo vai izejošo spriegumu. Ja uz maiņstrāvas pārveidotāja esošajā uzlīmē nav norādīts pareizais jūsu valstī lietotais spriegums, sazinieties ar izplatītāju. Nespraudiet strāvas vada kontaktdakšiņu tīkla kontaktligzdā.
- ❑ Atvienojot skeneri no strāvas avota, to atļauts pieslēgt atpakaļ strāvas avotam pēc vismaz 10 sekundēm. Strauji atvienojot skeneri no strāvas avota un atkal pieslēdzot to atpakaļ, skeneris var sabojāties.

Piezīme.
Šim skenerim nav ieslēgšanas pogas. Tas ieslēdzas, kad tiek pievienots maiņstrāvas pārveidotājs un kad tīklam tiek pievienots strāvas vads.

Skeneris ieslēdzas un sāk uzsilt. Līdz uzsilšanas beigām poga ⏻ Start (Sākt) mirgo zaļā krāsā; pēc tam tā pārstāj mirgot un nemirgojot deg zaļā krāsā. Tas liecina, ka skeneris ir gatavs lietošanai.

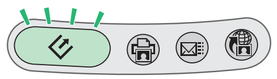

Piezīme.
Skenera lampa izslēdzas, ja tas nesaņem komandas no datora 15 minūšu laikā.

7. Iespraudiet USB kabeļa četrstūraino spraudni skenera aizmugurē esošajā USB pieslēgligzdā. Pēc tam USB kabeļa otru galu iespraudiet jebkurā pieejamajā datora USB pieslēgligzdā.

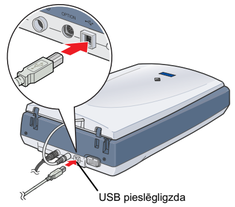

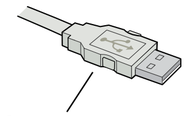

Šo USB kabeļa galu iespraudiet datora pieslēgligzdā.

Piezīme.

- ❑ Nepieslēdziet skeneri caur centrmezgliem.
- ❑ Lai izslēgtu skeneri, atvienojiet strāvas vada kontaktdakšiņu no strāvas kontaktligzdas.

Brīdinājumi, piesardzības pasākumi un piezīmes

Brīdinājumi rūpīgi jāievēro, lai izvairītos no savainojumiem.

Piesardzības pasākumi jāievēro, lai izvairītos no iekārtas bojājumiem.

Piezīmes ietver svarīgu informāciju un noderīgus padomus par skenera ekspluatāciju.

4 Skenējot pirmo reizi

Ja lietojat Mac OS X, pirmo reizi pamēģiniet skenēt, lietojot to pašu lietotāja kontu, ar kuru reģistrējāties, kad instalējāt skenera programmatūru.

Lai skenētu, lietojot pogu ⏻ Start (Sākt) un EPSON Smart Panel, rīkojieties atbilstoši zemāk dotajiem norādījumiem.

1. Atveriet integrētō TPU un novietojiet dokumentu uz paliktņa ar skenējamo pusi uz leju. Aizveriet integrēto TPU.

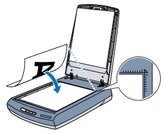

2. Nospiediet skenera pogu ⏻ Start (Sākt). Pēc tam, kad automātiski tiek palaista programma EPSON Smart Panel, noklikšķiniet uz ikonas **Scan and Save (Skenēt un saglabāt)**.

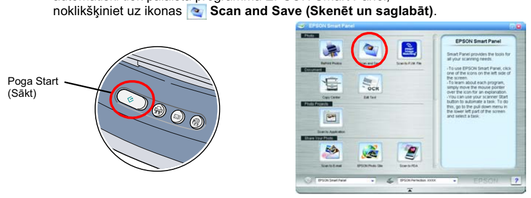

Piezīme.
Ja lietojat Windows XP, pirmo reizi nospie ot pogu ⏻ Start (Sākt), var parādīties ziņojums. Ja tā notiek, izvēlieties **Smart Panel for Scanner (Smart Panel skenerim)**, noklikšķiniet uz **Always use this program for this action (Vienmēr šai darbībai lietot šo programmu)** un uz **OK (Labi)**.

Ekrānā parādās izpildes josla, un dokuments tiek automātiski noskenēts.

3. Tiek atvērts dialoga logs **View Images (Skatīt attēlus)**. Ja vēlaties skenēt nākamo dokumentu, novietojiet to uz paliktņa, aizveriet integrēto TPU un noklikšķiniet uz pogas Scan More (Skenēt vēl). Ja nē, noklikšķiniet uz **Next (Nākamais)**, lai turpinātu.

Piezīme.
Lai atvērtu Palīdzību, noklikšķiniet uz jautājuma zīmes ekrāna apakšējā labajā stūrī.

4. Kad tiek atvērts zemāk redzamais dialoga logs, noklikšķiniet uz pogas Browse (Pārlūkot) un norādiet mapi, kurā saglabāt noskenētos attēlus. Pēc tam sarakstā File Format (Faila formāts) izvēlieties faila formātu. Lai saglabātu noskenētos attēlus, noklikšķiniet uz **Save (Saglabāt)**.

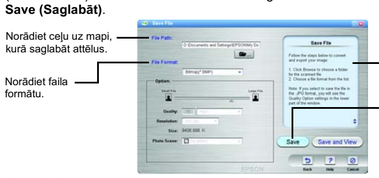

Attēlu faili tiek saglabāti norādītajā mapē. Pēc tam varat lietot programmas pēc sava izvēles, lai apskatītu, koriģētu vai izdrukātu saglabātos attēlus.

Piezīme.
Nospie ot pogu ⏻ Start (Sākt), pēc noklusējuma tiek palaista programma EPSON Smart Panel. Programmā EPSON Smart Panel ir iespējams skenēt un nosūtīt datus tieši uz konkrētu lietojumprogrammu. Papildu informāciju skat. programmatūras kompaktdiskā esošajā Reference Guide (Uzziņu rokasgrāmata) un EPSON Smart Panel Palīdzībā.

Skenera pogu lietošana

Skenera pogas darbojas ar EPSON Smart Panel, nodrošinot saīsnes uz vispārējām skenēšanas funkcijām. Tās ir lietojamas, lai automātiski skenētu un izdrukātu fotogrāfiju, pievienotu fotogrāfiju e-pasta sūtījumam vai skenētu fotogrāfijas un augšupielādētu tās EPSON fotogrāfiju lapā internetā. Papildu informāciju skat. skenera programmatūras kompaktdiskā esošajā Reference Guide (Uzziņu rokasgrāmata) un elektroniskajā EPSON Smart Panel Help (EPSON Smart Panel palīdzība).

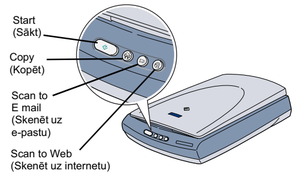

Piezīme Mac OS X lietotājiem:
Pārliecinieties, ka Smart Panel instalēta nevis Classic režīmā, bet OS X vidē. To neievērojot, pēc skenera pogas nospiešanas var tikt aktivizēts Classic režīms.

Reference Guide (Uzziņu rokasgrāmata) lasīšana

Papildu informāciju par skeneri skat. Reference Guide (Uzziņu rokasgrāmata). Reference Guide (Uzziņu rokasgrāmata) ir dota detalizēta informācija par skenēšanu, apkopi, problēmu risināšanu un drošību.

Instalējot programmatūru no programmatūras kompaktdiska, vienlaicīgi tiek instalēta arī Reference Guide (Uz ziņu rokasgrāmata).

Lai lasītu Reference Guide (Uzziņu rokasgrāmata), veiciet dubultklikšķi uz**P2400P Reference Guide (P2400P uzziņu rokasgrāmata)** ikonas darbvirsmā.

Lietojot Windows, Reference Guide (Uzziņu rokasgrāmata) varat piekļūt arī izvēlnē Start. Lai to veiktu, noklikšķiniet uz **Start**, norādiet uz **All Programs** (Windows XP) vai **Programs** (Windows Me, 98 vai 2000), norādiet uz **EPSON** un izvēlieties **P2400P Reference Guide (P2400P uzziņu rokasgrāmata)**.

Filmas turētāja glabāšana

Ja filmas turētājs netiek lietots, to var glabāt integrētā TPU iekšpusē.

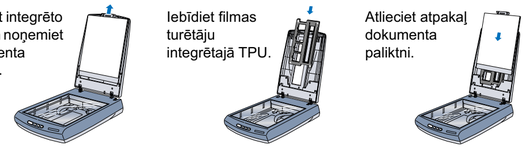

Norādījumi par drošību

Izlasiet visus šos norādījumus un saglabājiet tos vēlākai uzziņai. Ievērojiet visus uz skenera esošos brīdinājumus un norādījumus.

Uzmanību! Pārliecinieties, ka maiņstrāvas vads atbilst attiecīgajiem vietējiem drošības normatīviem.

Skeneri jānovieto tik tuvu datoram, lai varētu ērti izmantot savienojošo kabeli. Skeneri un maiņstrāvas pārveidotāju aizliegts novietot vai glabāt zem klajas debesis, pārlieku netīrumu, putekļu, ūdens, karstuma avotu tuvumā, kā arī vietās, kur iespējami trieciieni, vibrācija, augsta temperatūra vai liels gaisa mitrums, tieši saules stari, spēcīgas gaismas avoti vai straujas temperatūras/gaisa mitruma izmaiņas. Skenerim aizliegts pieskarties ar slapjām rokām.

Novietojiet skeneri un maiņstrāvas pārveidotāju tuvu tīkla kontaktligzdai, kur ir ērti atvienot strāvas vadu.

Strāvas vadiem jābūt pasargātiem no berzes, pārgriešanas, cilpošanās un samezglošanās. Uz strāvas vadiem aizliegts novietot priekšmetus, kā arī jāseko tam, lai maiņstrāvas pārveidotāju vai strāvas vadus nevarētu aizkļūt vai pār tiem paklupt. Īpaši sekojiet tam, lai visi strāvas vadi būtu taisni galos un pie ieejas transformatorā/izejas no tā.

Lietot tikai skenera komplektācijā esošo maiņstrāvas pārveidotāju modeli A171B/E. Lietojot jebkuru citu pārveidotāju, ir iespējama aizdegšanās, elektrības trieciens vai savainojumi.

Maiņstrāvas pārveidotājs ir paredzēts lietošanai tikai ar to skeneri, kura komplektācijās tas ir. Ja nav citu norāžu, to aizliegts lietot ar citām elektroniskajām ierīcēm.

Strāvas avotam jātatbilst tam, kas norādīts maiņstrāvas pārveidotāja etiķetē, un strāvas padevei jābūt tieši no parastās kontaktligzdas, lietojot maiņstrāvas vadu, kas atbilst attiecīgajiem vietējiem drošības normatīviem.

Centieties neizmantot rozetes, kas atrodas tajā pašā kontūrā, kur ir pieslēgti kopētāji vai gaisa kondicionēšanas sistēmas, kas pastāvīgi ieslēdzas un izslēdzas.

Ja lietojat pagarinātāju, pārliecinieties, ka kopējais pagarinātājam pieslēgto iekārtu ampēru nomināls nepārsniedz pagarinātāja ampēru nominālu. Vēl pārliecinieties par to, ka visu tīkla kontaktligzdai pieslēgto iekārtu ampēru nomināls nepārsniedz tīkla kontaktligzdas ampēru nominālu. Tīkla kontaktligzdai aizliegts pieslēgt vairākas slodzes.

Nekad neizjauciet, nepārveidojiet un nemēģiniet labot strāvas vadu, maiņstrāvas pārveidotāju, skeneri un papildaprīkojumu, ja vien veicamā darbība nav īpaši paskaidrota skenera lietošanas instrukcijās.

Atverēs aizliegts ievietot jebkādus priekšmetus, jo tie var nonākt saskarē ar bīstama sprieguma punktiem vai radīt īssavienojumu. Uzmanieties no elektriskajiem trieciieniem.

Atvienojiet skeneri un maiņstrāvas pārveidotāju no strāvas avota un uzticiet tehnisko apkopi kvalificētam speciālistam šādos gadījumos:
ir bojāts strāvas vads vai spraudnis; skeneri vai maiņstrāvas pārveidotājā ir iekļuvis šķidrums; skeneris vai maiņstrāvas pārveidotājs ir nomests zemē jeb ir bojāts korpuss; skeneris vai maiņstrāvas pārveidotājs nedarbojas pareizi jeb to darbībā ir vērojamas izmaiņas;
(Neaizticiet vadības slēdžus vai pogas, kuras nav aprakstītas lietošanas instrukcijā.)
Pirms tīrīšanas atvienojiet skeneri un maiņstrāvas pārveidotāju no strāvas avota. Tīrīšanai lietot tikai mitru drāniņu. Nelietot šķidros vai aerosola veida tīrīšanas līdzekļus.

Ja paredzams, ka skeneris netiks lietots ilgāku laiku, obligāti atvienojiet maiņstrāvas pārveidotāju no strāvas kontaktligzdas.

Lietotājiem Apvienotajā Karalistē:
Sekojošā informācija par drošību attiecas uz maiņstrāvas pārveidotāju.

Brīdinājums: Tehnisko datu plāksnītē pārbaudiet spriegumu un to, vai iekārtas spriegums atbilst tīkla spriegumam.

Svarīga informācija: Šīs iekārtas strāvas vada dzīslu krāsām ir šāda nozīme:
zilā - neitrāle
brūnā - zemspriegums.

Ja jāpieriko spraudnis:
tā kā šīs ierīces strāvas vada dzīslu krāsas var neatbilst spraudņa spailes identificējošajām krāsām, ievērojiet sekojošo:

zilā dzīsla jāpievieno spraudņa spailei, uz kuras ir burts N;

brūnā dzīsla jāpievieno spraudņa spailei, uz kuras ir burts L.

Ja ir spraudnis ir bojāts, nomainiet visu strāvas vadu vai lūdziet kvalificēta elektriķa palīdzību.

Visas tiesības aizsargātas ar likumu. Neviena šī izdevuma daļa nedrīkst tikt reproducēta, uzglabāta meklēšanas sistēmās, kā arī jebkādā formā vai ar jebkādiem līdzekļiem (elektroniski, mehāniski, izgatavojot fotokopijas, ierakstot vai jebkā citādi) pārraidīta bez iepriekšējas SEIKO EPSON CORPORATION atļaujas. Šeit ietvertā informācija ir paredzēta izmantošanai tikai attiecībā uz šo EPSON skeneri. EPSON neatbild par šīs informācijas pielietošanu attiecībā uz citiem skeneriem. Ne SEIKO EPSON CORPORATION, ne tās filiāles šī izstrādājuma pircēja vai trešo personu priekšā nav atbildīgas par kaitējumu, zaudējumiem, izmaksām vai izdevumiem, kas radušies pircējam vai trešajām personām šādu iemeslu dēļ: nelaimes gadījums, apzināta vai neapzināta šī izstrādājuma nepareiza lietošana, neatļauti veikti remonti, izmaiņas vai modifikācijas šajā izstrādājumā, kā arī (izņemot ASV) SEIKO EPSON CORPORATION norādījumu par lietošanu un uzturēšanu neievērošana.

SEIKO EPSON CORPORATION neatbild ne par kādiem kaitējumiem vai problēmām, kuru iemesls ir jebkāda veida papildaprīkojuma vai izlietojamo materiālu, kas nav SEIKO EPSON CORPORATION ražojuma oriģinālie EPSON izstrādājumi vai atzītie EPSON izstrādājumi. SEIKO EPSON CORPORATION neatbild par nekādiem kaitējumiem, kuru iemesls ir elektromagnētiskie traucējumi, kas rodas, izmantojot jebkāda veida savienojumu kabeļus, kas nav SEIKO EPSON CORPORATION ražojuma atzītie EPSON izstrādājumi. EPSON ir SEIKO EPSON CORPORATION reģistrēta preču zīme. Microsoft un Windows ir reģistrētas Microsoft Corporation preču zīmes.

Vispārīgs paziņojums: Šajā rokasgrāmatā ietvertie citu izstrādājumu nosaukumi lietoti tikai identifikācijas nolūkā un var būt to attiecīgo īpašnieku prečzīmes. EPSON atsakās no jebkādām tiesībām attiecībā uz šīm prečzīmēm.

Autortiesības© 2003 SEIKO EPSON CORPORATION, Nagano, Japāna